

Thème Sommer : Association des thèmes Barulin I et II. Les Noirs, par une désinterception bicoloré ou un autoblocage noir, permettent une interférence blanche et créent des effets anti-dual par clouage de pièces blanches.

S 27 — G. J. Nietvelt
Cahier de l'échiquier belge 1945



9+6=15 2 c.

S 28 — G. Cristoffanini
1^{er} Prix Chakmatî 1934



9+9=18 2 c.

5^e exercice de reconstitution (R5) : 2 c. Une clé ampliative pour cette miniature (4+3) : 1. Dc5 (blocus), Rg3 (Rh1, Rf1 ou h1D, h1C) 2. Dg5 (Dd5, Df2, Dg1).

Il est rappelé que dans les exercices de reconstitution, c'est la solution qui constitue la question, et le diagramme correspondant est la seule réponse qu'il convient d'envoyer.

SOLUTIONS DU N° 162

S 25 (J. Kelsen et J. Retter) : La menace est : 2. Dg5. 1. Td1 ? Txf3 !. 1. Td2 ? Th5 !. 1. Tb4 ? Dxd7 !. 1. Tc1 ? Txf3 !. 1. Tc2 ? Th5 !. 1. Tb3 ! Txf3 (Th5, Dxd7) 2. Td2 (Td1, Ce4).

S 26 (J. Oudot) : La menace est : 2. Db4. 1. Td8 ? Tg1 !. 1. Td6 ? Tf1 !. 1. Td5 ! Dh1 (Tf1, Tg1) 2. Tc5 (Ce8, Ce6).

S 27 (P. Bouttier) : Clé 1. c4 men. 2. Fe1. 1. ... b5 (c5, d5, Fd5, Fxg5) 2. Dxd8 (Tb5, Cxc6, Txa3, Fxb6) 5 déclouages noirs.

S 28 (G. Jeanson) : Clé 1. Cf3 men.

2. Cg5. 1. ... gxf3 (Fe3, Fd8, De7, Dd5, Tb5) 2. Txf3 (Cd8, Cxd8, Txe7, Te7, Df6). Clé ampliative.

S 29 (J. Sango) : j.e. : 1. Cxc5 ? men. 2. Dxd6. 1. ... Rxc5 (Re5) 2. Da7 (Dh8) mais 1. ... d5 !. j.o. : 1. ... g3 2. Txf3. j.r. : 1. Ce1 (blocus) 1. ... Re5 (d5, e5, g3, f3, F ad. lib.) 2. Dh8 (Dxf4, Cc2, Cf3, Cxf3, Dxd6). Clé ampliative.

S 30 (V. Dabrowski) : Clé 1. Dh8 (blocus) 1. ... b ad. lib. (F ou C ad. lib.) 2. Dh1 (Cc7).

S 31 (G. Henri) : 1. f3 f4 2. Fe1 f5 (Cd2) 3. Fxc3 (Fxd2).

LE COURRIER DES ÉCHECS

Revue mensuelle du Jeu d'Échecs

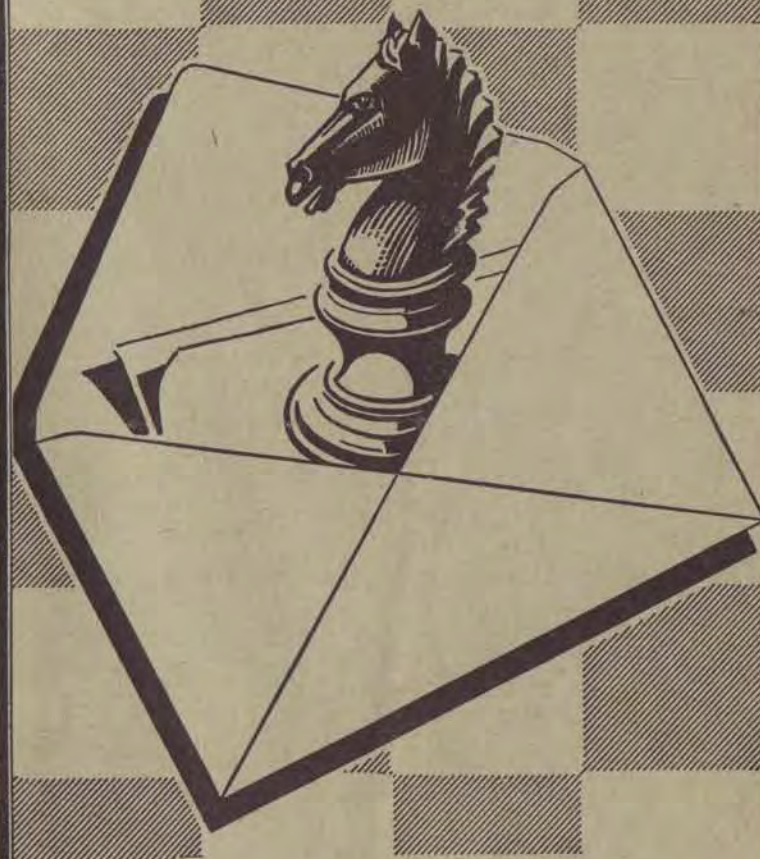

Abonnements... { France..... 13 F. par an
Etranger.... 17 F. par an

SOLUTIONNISTES ET AMATEURS DE PROBLEMES

ADHEREZ A L'ASCOPE, VOUS RECEVREZ CHAQUE MOIS

PROBLÈME LA CLÉ

UN SEUL SUJET
TRAITE
COMPLETEMENT
SUPPLEMENT
INÉDITS

COTISATION ANNUELLE : 16 F.

à verser à R. MEIGNANT, 86, route de Longwy

54 - MONT-SAINT-MARTIN

C. C. P. Nancy 1954-75

Organisation du travail intérieur

Le terme de la finale du VI^e championnat du monde par correspondance et de la semi-finale du VII^e championnat du monde par correspondance a été fixé au 31 mai 1971.

Deux places supplémentaires ont été attribuées à la Fédération Australienne en semi-finale du championnat du

monde par correspondance pour éviter un désavantage par rapport aux continents.

Prochain Congrès de l'I. C. C. F.

L'invitation de l'A.J.E.C. pour 1971 ayant été acceptée, le prochain Congrès aura lieu à Paris à une date qui reste à fixer.

QUATRE COMBINAISONS

PAR P. DIACONESCU

105 — Les tanks en action !



Les Blancs jouent et gagnent

106 — Sur tout l'échiquier !



Les Blancs jouent et gagnent

107 — Direct du droit !



Les Noirs jouent et gagnent

108 — Sans appel...



Les Noirs jouent et gagnent

(Solutions au prochain numéro)

SOLUTIONS DU NUMERO 162

101. 1. T×e6 ! Dc8 (après 1. ... f×e6 2. D×e6+ suivi de 3. D×e5 les Noirs sont perdus). Après le coup du texte les Noirs croient ramasser la qualité, mais Fischer avait vu plus loin : 2. Fd7 !! abandonne. 2. ... D×d7 3. T×g6+ et sur un autre coup les Blancs dégagent leur T. (Fischer-Shocon, Mar Del Plata 1959.)

102. 1. ... T×e3 ! 2. T×e3 T×e3 3. R×e3 D×f4+ ! 4. abandonne. Si 4. R×f4 Fh6 mat !, ou 4. Rf2 Cg4+ 5. Rg2 Ce3+ 6. Rf2 Cd4 7. Dh1 Cg4+ 8. Rf1 C×f3 avec une attaque gagnante. (Letelier - Fischer, Leipzig 1960.)

103. 1. F×d4 e×d4 2. Tf6 !! (2. e5 ? f5 !) la suite fut 2. ... Rg8 3.

e5 h6 4. Ce2 abandonne. La menace est T×d6, et si 4. ... Cb5 5. Df5 et gagne ou 4. ... F×f6 5. D×h6 force le mat. (Fischer - Benkö, New-York 1963-1964.)

104. 1. F×f7+ ! R×f7 (sur 1. ... T×f7 suit la même réponse) 2. Ce6 ! ! et la DN est perdue. Si 2. ... R×e6 3. Dd5+ Rf5 4. g4+ R×g4 5. Tg1+ et le RN se fait mater. (Fischer-Reshevsky, New-York 1958-1959.)

SUR UNE VARIANTE DE LA PIRC

PAR B. CHACHINE

1. e4 d6 2. d4 Cf6 3. Cc3 g6 4. f4.

Une des suites principales parmi les plus aiguës qui longtemps passa presque pour réfuter cette défense.

Les Blancs renforcent leur position au centre et menacent de déposter le CN par e4—e5. Obtenant après cette poussée un gros avantage central, les Blancs pourraient, sur un jeu passif de leur adversaire, entreprendre des opérations actives à l'aile R et décider de l'issue de la partie par une attaque directe du roque noir.

Pourtant, 4. f4 a aussi des insuffisances bien réelles : en premier lieu, le FB de cases noires perd de son importance, et secondement, dans quelques variantes l'affaiblissement de la diagonale a7—g1 peut se faire sentir.

4. ... Fg7.

Dans presque toutes les parties jouées avec cette variante, les Blancs continuent automatiquement par 5. Cf3, car on estime que 5. e5 est prématuré tant que les Noirs n'ont pas roqué, ces derniers peuvent répondre 5. ... d×e5 comme 5. ... Cfd7.

Ce coup fut cependant employé dans la partie Bronstein-Benkö, Monaco 1969.

5. e5.



Bronstein avait déjà employé ce coup auparavant. Les références en remontent à la partie Marshall-Pillsbury, Cambridge-Spring, 1904 (!).

Benkö répondit 5. ... d×e5 et les

Blancs continuèrent par 6. d×e5.

Après 6. ... f×e5 Cd5 la position noire n'est pas inférieure. Si 7. ... C×d5 D×d5 8. c4 alors 8. ... De4+, et si 7. ... Ce4 est possible 7. ... Cb4 avec les menaces 8. ... D×d4 et 8. ... Ff5.

7. ... Fc4 ne donne rien aux Blancs : 7. ... Fe6 (7. ... C×c3 8. b×c3 c5 n'est pas mal non plus) 8. De2 0—0 et si 9. Cf3 c5 ! La partie par correspondance Koch-Rittner, championnat de la R. D. A. 1953-1956, se poursuivit par : 10. F×d5 F×d5 11. C×d5 D×d5 12. c4 Dd7 13. d5 e6 14. d6 f6 15. Fe3 b6 16. e×f6 F×f6 17. Td1 Cc6 18. 0—0 Tae8 19. a3 e5 20. Td5 e4 21. Cg5 Cd4. Dans cet exemple il faut noter la manière d'attaquer le centre blanc 9. ... c5, 13. ... e6, 14. ... f6.

Dans la partie précitée Marshall-Pillsbury, il avait été joué : 7. ... C×f3 et les Noirs continuèrent faiblement par 7. ... Cc6 ? (7. ... c5) et après 8. Fc4 e6 ? 9. Fg5 C×c3 10. b×c3 Ce7 11. 0—0 h6 12. Ff6 F×f6 13. e×f6 Cf5 14. De2 se retrouvèrent dans une position difficile. La partie se termina par un curieux mat au centre de l'échiquier : 14. ... D×f6 15. g4 Cd6 16. Ce5 De7 17. Fd3 0—0 18. Tf2 Rg7 19. Taf1 Fd7 20. Tf6 Tg8 21. C×g6 D×f6 22. T×f6 R×f6 23. De5 mat.

6. ... D×d1+ 7. R×d1.

7. ... C×d1 Cd5 est inférieur.

7. ... Cg4 8. Re1 c6.

Mieux, comme le recommanda par la suite Benkö : 8. ... h5 s'efforçant d'obtenir des points d'appui à l'aile R et de prévenir l'attaque des PB. Dans ce cas 9. Cd5 ne serait pas dangereux à cause du simple coup 9. ... Rd8 suivi de c6.

9. h3 Ch6 10. g4 f6 11. e×f6 e×f6 12. Fc4 Cf7.

Il fallait jouer 12. ... f5 bien qu'après 13. g5 Cf7 14. Th2 la position noire eût été inférieure à cause

de la faiblesse des cases e5, e6 et e7 ainsi que de la position malheureuse du RN.

13. Th2.

Les Blancs ont un notable avantage positionnel ; la simplification après 5. ... d×e5 leur est favorable, c'est pourquoi la réponse principale est :

5. X Cfd7.

5. X Cg8 est passif et perd du temps ; après 6. Fe3 h5 7. Cf3 Ch6 8. g3 les Blancs ont un gros avantage spatial.

Après 5. X Cfd7 les Blancs ont deux méthodes principales afin de lutter pour l'initiative : a) 6×Fc4 et b) 6. XCe4. La position survenant après 6. XCf3 c5 sera examinée plus loin avec la variante 5. Cf3 c5 6. e5 Cfd7.

a) 6. Fc4.

Cette continuation aiguë s'est rencontrée dans la partie Kouindji-Chachine, 1969 : 6. X. c5 7. Ce4 c×d4. La suite principale. Les Noirs auraient pu jouer 7. ... d5, mais la variante 8. F×d5 Cb6 9. F×f7+ R×f7 10. C×c5 ne leur plaisait pas ; bien qu'avec une pièce de plus (contre 3 P il est vrai) leur position est difficile et l'on ne voit pas comment ils pourraient enfoncer le centre adverse. 8. Cg5 e6 9. Cf3 0—0 : les chances noires ne sont pas inférieures.

b) 6. Ce4.

Les Blancs s'efforcent de renforcer le Pd4, mais la manœuvre perd du temps et les Noirs obtiennent assez de contre-jeu. Une partie Bronstein-Etrouk 1962, se poursuit par 6. ... 0—0 7. Cf3 c5 8. c3 c×d4 9. c×d4 Cb6 10. Fe2 Cc6 11. 0—0 Fe6 12. Cfg5 Fd5 13. Cc3 h6 14. Cf3 d×e5 15. d×e5 Fe6 avec un jeu peu clair.

Il est certainement trop tôt pour tirer une conclusion catégorique, mais on a l'impression que dans la variante 5. e5 Cfd7 les Noirs obtiennent un contre-jeu suffisant dans un milieu de partie compliqué, tandis que la simplification après 5. e5 d×e5 ne leur est pas favorable car ils peuvent difficilement avoir des contre-chances.

5. Cf3.

Dans cette position, les Noirs se défendent principalement par 5. X. 0—0.

5. X c6 est passif et permet aux Blancs d'obtenir un sérieux avantage au centre. Par exemple : 6. Fd3 Fg4 (ou 6. ... Db6 7. e5 Cd5 8. C×d5

c×d5 9. c3) 7. h3 F×f3 8. D×f3 Db6 9. e5 d×e5 10. f×e5 Cd7 11. Fe3 0—0 (si 11. ... D×b2 12. 0—0 avec un jeu dangereux) 12. 0—0—0 et les Blancs ont une sérieuse initiative : Darga-Llado, 1957.

Après 5. X. 0—0 les Blancs ont deux bons plans de jeu. Le premier est introduit par 6. Xe5. Si maintenant 6. X. d×e5 7. d×e5 D×d1+ 8. R×d1 les Noirs ont une position inférieure et sans perspectives. C'est pourquoi le coup 6. X. Cfd7 apparaît comme le plus important et intéressant. Les Blancs peuvent ici commencer une attaque immédiate par 7. Xh4 ou jouer plus tranquillement 7. XFc4. Les suites 7. Xe6 et 7. Xc5 peuvent difficilement être considérées comme dangereuses pour les Noirs.

L'attaque 7. Xh4 c5 8. h5 a été analysée en détail dans l'article de Friedstein (Chakhmaty Bulletin, 10-1969). Il sera repris à la suite de cet article de Chachine. N.D.L.R.) Quoique les Noirs aient des contre-chances, ils doivent bien connaître les complications qui en résultent.

Après 7. XFc4 les Blancs obtiennent le meilleur jeu dans une situation plus ou moins tranquille. Par exemple : 7. X. ... Cb6 8. Fb3 Cc6 (sur 8. ... d5 9. Ce2 suivi de c3 n'est pas mal) 9. Fe3 Ca5 10. De2 C×b3 11. a×b3 f6 12. 0—0 c6 13. h3 Cd5 14. C×d5 c×d5 15. Db5 avec avantage blanc : Beni-Pirc, Opatija 1953. Ou 7. X. c5 8. e6 Cb6 9. e×f7+ Rh8 10. Fe2 c×d4 11. C×d4 Cc6 12. Fe3 T×f7 13. 0—0 (13. C×c6 b×c6 14. h4 est possible aussi ; 14. ... Rg8 15. h5 Tb8 16. h×g6 h×g6 17. Fd3 Ff5 18. g4 F×d3 19. D×d3 Cd5 20. C×d5 c×d5 21. D×g6, et les Noirs subissent une forte attaque : Minic-Gipslis, 1962).

13. ... Fd7 14. Dd2 Tc8 15. Tael avec avantage blanc : Kholmov-Gipslis, 1958.

Le second plan satisfaisant pour les Blancs (après 5. ... 0—0) est lié au coup 6. XFd3. La variante principale : 6. X Cc6 (considéré comme le plus fort) 7. e5 d×e5 8. f×e5 Cg4 (8. X. ... Cd5 9. C×d5 D×d5 10. c3 est à l'avantage blanc) 9. Fe4 (c'est meilleur que 9. XCe2) 9. ... f6 10. e×f6 e×f6 11. 0—0 Rh8 12. Te1 : Kapengout-Etrouk, 1969. La position blanche est préférable.

(A suivre.)

RESPONSABILITE LIMITEE

Eviter les variantes analysées d'une ouverture, peut avoir son avantage dans une partie devant l'échiquier, tandis que dans une partie par correspondance, ce qui est le cas dans la rencontre ci-dessous, jouée voilà quelques années aux championnats d'Europe de cette spécialité, la chose est moins justifiable. Un des avantages du jeu par correspondance est précisément la recherche d'améliorations, dans les variantes d'actualité.

ESPAGNOLE

KARAFIATH
(Hongrie)

NEISTADT
(U. R. S. S.)

1. e4 e5 2. Cf3 Cc6 3. Fb5 a6 4. Fa4 Cf6 5. 0—0 Fe7 6. Te1 b5 7. Fb3 0—0.

X « Menace » le gambit Marshall 8. c3 d5.

8. a4.

Les Blancs renoncent à leur responsabilité et donnent quelque avantage psychologique aux Noirs. Il est peu probable que le coup choisi puisse défendre efficacement l'initiative blanche.

Lorsqu'on joue le PR et la partie Espagnole, il faut être armé contre le gambit Marshall, sinon autant choisir un autre début.

8. ... Fb7.

L'alternative 8. X. b4 est pratiquée par Geller et Spassky, sans doute à la suite d'analyses en commun. Le choix des Noirs n'est pas inférieur.

9. d3 d6 10. Fd2.

Nécessaire pour prévenir un éventuel Ca5.

10. ... Cd7 !.

La suite de la partie Geller-Tal, La Havane 1963, ce qui semble la bonne solution du problème.

11. Ce3 Ce5 12. Fd5.

Le gain du P par 12. a×b5 a×b5 13. C×b5 n'est pas rentable, à cause de C×b3, avec disparition du F et doublement des P sur la colonne ouverte.

12. ... b4 13. Ce2 Ff6 14. F×c6.

La série d'échange, qui suit, amène une position légèrement à l'avantage noir. Geller joua 14. Fe3 Ce7 15. Fc4 Ce6 16. Cg3 Cg6 et la partie prit un caractère très complexe, qui tourna finalement à l'avantage des Noirs.

A envisager est l'immédiat 14. Cg3,

mais il est probable que les Blancs n'ambitionnent que la nullité.

14. ... F×c6 15. F×b4 C×a4 16. b3 Cb6 17. d4.

Poursuit la politique des échanges.

17. ... F×e4 18. d×e5 F×f3.

La liquidation est forcée, le Pd6 étant sur la diagonale de la Tf8.

19. e×f6 F×e2 20. D×e2 D×f6 21. T×a6 T×a6 22. D×a6 Dg6 !.

Ici la D est très active et pose quelques problèmes aux Blancs.

23. c4.

Sur 23. Te2 les Noirs jouent h6 menaçant Ta8, ce qui ne peut être joué immédiatement, à cause de D×a8+ ! suivi de mat. Tandis que sur 23. De2 Cd5 est désagréable, vu la menace Cf4.

23. ... Dd3 24. Te3 Dd1+ 25. Fe1 Cd7 !.

Le C cherche d'autres pâturages.

26. Dc6.

A envisager était Da5 pour rentrer en d2. L'équilibre n'est pas définitivement rompu, mais seuls les Noirs ont du jeu.

26. ... Ce5 ! 27. De4.

La prise du Pc7 aurait des inconvénients à cause de 27. ... Cg4 28. Te4 Cf6 29. Te3 d5, à moins que les Noirs ne se contentent de la nullité par la répétition de coups, Cf6—g4.

27. ... h6.

Précaution nécessaire pour mobiliser la T.

28. f4.

Si 28. h3 Tb8 29. f4 Cd7 avec la menace Cc5 gagnant le Pb3.

28. ... Cg4 29. Td3 Dc2.

Petit à petit l'initiative noire prend des formes concrètes.

30. h3 Cf6 31. Dd4 Te8 32. Te3 Ce4.

Exploite la faiblesse des cases blanches, remarquons en passant que le couple D+C est généralement plus actif que D+F, tandis que l'inverse est vrai pour le couple T+F.

33. b4 Rh7 34. b5.

Après 34. Dd3 D×d3 35. T×d3 f5, donnait une finale agréable aux Noirs, vu la situation inexpugnable du C.

34. ... f5 35. Rh2 Te6.

Menace Tg6.

36. Dd3 Dc1.

L'échange est évité, parce que l'at-

taque conjuguée des pièces noires vaut plus que la finale. Si les Blancs avaient répété les coups, les Noirs auraient poursuivi par D×d3, suivi de Cc5 et Te4, ce qui était possible immédiatement.

37. Dd4 Dc2 38. Fg3.

Les Blancs évitent à leur tour la finale désavantageuse, mais se font régler leur compte de façon spectaculaire.

38. ... Cd2 !!.

Menace à la fois le gain du Pc4 et l'échec en f1. La Te6 ne peut être prise, à cause de Cf3+ gagnant la D.

39. Tc3 Db2.

Menace Cf3+ !.

40. Ff2.

C'est sur ce coup que les Blancs avaient fondé leurs espoirs...



... mais il suivit :

40. ... Te3 !!.
et ils abandonnèrent.

Le coup de T est ravissant, en effet, si 41. D×e3 Cf1+, gagne ou bien 41. F×e3 Cf3+ gagne aussi la D, tandis que finalement si 41. Td3 Cf3+ !! 42. g×f3 D×f2+ 43. Rh1 Te1 mat. D'autre part les Noirs menacent simplement T×c3. Une finale spectaculaire.

A. O'KELLY.

VI^e CHAMPIONNAT DU MONDE

GAMBIT ECOSSAIS

J. ESTRINE R. SEVECEK

1. e4 e5 2. Cf3 Cc6 3. d4 e×d4 4. c3.

Un coup qui revient à la mode. L'acceptation du sacrifice de P donne aux Blancs une initiative durable. C'est pourquoi les Noirs repoussent le plus souvent l'offre et contre-attaquent au centre.

4. ... d5 5. e×d5 D×d5 6. c×d4 Fb4+ 7. Cc3/Fg4.

Les Noirs s'efforcent avec logique de simplifier le jeu. Dans la partie Klován-Averbakh (34^e ch. d'U. R. S. S.), il fut joué 7. ... Cf6 8. Fe2 Ce4 9. Fd2 F×c3 10. b×c3 C×d2 11. D×d2 0—0 avec des chances sensiblement égales. En renonçant à cette suite, les Noirs vont éprouver des difficultés. Notons que les Noirs n'ont pas réellement « pensé » leur dernier coup, mais ont simplement suivi les recommandations théoriques...

8. Fe2 0—0 9. 0—0 Da5 10. Fe3 Cge7.

Tout ce qui précède s'est déjà rencontré plus d'une fois. Après 10. F×c3 11. b×c3 D×c3 12. Tc1 Da3 13. T×c6 ! b×c6 14. Ce5 F×e2 15. D×e2 ou 13. Ce5 F×e2 14. D×e2 C×e5 15. d×e5 les Blancs ont une excellente position d'attaque.

11. Ca4 !.

Ce coup change vraisemblablement le jugement de la théorie. On propose 11. Cb5 ou 11. Db3 avec un combat difficile et des chances réciproques. Maintenant les Noirs peuvent difficilement trouver une suite satisfaisante.

11. ... Cg6.

Le coup séduisant 11. ... C×d4 12. F×d4 Cc6 est réfuté par 13. a3. Par exemple : 13. ... F×f3 14. F×f3 C×d4 (ou 14. ... T×d4 15. a×b4) 15. a×b4 et les Blancs ont une pièce de plus.

12. h3 Fe6 13. a3 Fe7.

Si 13. ... Fd6 14. b4 Dh5 15. Ce5 Dh4 16. C×c6 b×c6 17. Dc1 ! avec les menaces 18. D×c6 et 18. Fg5. Ou 14. ... Dd5 15. Cc3 Db3 16. Dc1 après quoi les Noirs ne peuvent plus résister longtemps. Remarquons que la suite 14. ... Df5 15. g4 ! Df6 16. Fg5 conduit à la perte de la D.

14. b4 Dd5 15. Cc3 Dd7 16. Da4.

L'attaque blanche à l'aile D ne rencontre aucun obstacle.

16. ... F×h3 17. d5.

Les Blancs ignorent simplement le sacrifice de pièce adverse.

17. ... Cb8.

Sur 17. ... F×g2 suivrait 18. d×c6 ! et si 17. ... Cce5 les Blancs se préparaient à répondre 18. C×e5 C×e5 19. D×a7 Df5 20. Da8+ Rd7 21. Fb5+ ! c6 22. D×b7+ Re8 23. F×c6+ Rf8 24. d6 ! (et non 24. Tad1 ? ou 24. Fc5 ? à cause de 24. ... Cf3+ ! suivi du mat) 24. ... F×d6 25. Tad1 et la position noire est désespérée.



18. Cb5 !.

Un coup tranquille qui menace de mat étouffé. Il n'y a plus de défense.

18. ... Tde8 19. g×h3.

Le plus simple. Les Blancs restent avec une pièce de plus et conservent une forte attaque. Par exemple : 19. ... a6 20. Tfc1 a×b5 21. F×b5 D×h3 22. T×c7+ ! R×c7 23. Tc1+ ou même 19. ... D×h3 20. Tfc1 Ca6 21. C×c7 ! C×c7 22. T×c7+ ! R×c7 23. Tc1+ avec un mat rapide.

19. ... abandonne.

(Commentaires de J. ESTRINE, dans Shakhmaty v SSSR 10-1970.)

COUPE 2011 FRANÇAISE

BODIS

SIBERCHICOT

1. e4 e6 2. d4 d5 3. Cd2.

La suite recommandée par Tarrasch qui évite un clouage en b4 et laisse le Pc libre pour soutenir le centre. Les trois autres suites dignes de considération sont 3. ... Cc3, 3. ... e5 et 3. ... e×d5.

3. ... Cf6.

3. ... d×e4 prive la partie de sa tension sans pour autant faciliter le jeu noir, tandis que 3. ... c5 donne de bonnes chances d'égalisation, mais les Noirs y manquent cependant un peu de contre-jeu. Le coup du texte suit la stratégie logique de ce début : forcer les Blancs à relâcher la tension centrale, soit par l'échange en d5, ce qui libère le Fc8, soit par la fermeture par e5 qui laisse les Noirs à l'aise pour attaquer la chaîne de P adverse par c5, et après l'échange en d4, y attaquer la faiblesse ainsi créée.

4. e5 Cfd7 5. Fd3 c5 6. c3 Cc6 7. Ce2.

Après 7. ... Cgf3 les Blancs devraient perdre beaucoup de temps pour mettre leur CD en jeu, alors qu'ici, f3 est sa

place idéale. Par ailleurs, les Noirs en trouveraient l'attaque de d4 facilitée.

7. ... Db6.

La suite naturelle. Les Noirs font le siège de d4.

8. ... Cf3.

Les Blancs peuvent aussi essayer un gambit tranchant : 8. ... 0—0 c×d4 9. c×d4 C×d4 10. C×d4 D×d4 11. Cf3 avec des contre-chances non négligeables pour le P.

8. ... c×d4 9. c×d4/f6.

9. ... Fb4+ 10. ... Rf1 (10. ... Fd2 ne laisse aux Blancs aucun avantage) 10. ... f6 ! (si 10. ... 0—0 ? on retrouve le sacrifice rituel 11. F×h7+ !) 11. Cf4 ! f×e5 12. C×e6 Cf6 13. C×g7+ Rf8 14. Fh6 ! Rg8 15. Dc1 ! conduit à de grosses complications favorables aux Blancs.

10. Cf4 ! ?.

10. ... e×f6 C×f6 11. 0—0 Fd6 laisse de bonnes possibilités aux Noirs. Par exemple : 12. ... Cf4 0—0 13. Te1 Fd7 ! un sacrifice de P parfaitement correct, 14. C×e6 Tfe8 15. Ff5 Fb4 ! 16. Fd2 F×d2 17. D×d2 Ce7 ! et les Blancs sont embarrassés pour trouver un bon coup : 18. ... Fh3 Ce4 ! ou 18. ... g4 C×f5 19. g×f5 Ce4, ou encore 18. ... Dg5 ? C×f5 19. D×f5 T×e6, etc. Les Blancs ont bien entendu d'autres suites que 12. ... Cf4 : 12. ... Cc3, 12. ... Ff4 et 12. ... Fd2 ! avec l'idée Fc3 pour empêcher e6—e5 et qui semble être la meilleure.

Le coup du texte fait l'objet de vives controverses.

10. ... f×e5 11. C×e6 (?).

Douteux, car ici le FN défend toujours g7. D'autre part, 11. d×e5 Fb4+ 12. Rf1 Cd×e5 13. C×e5 C×e5 14. Dh5+ Cf7 15. F×h7 conduit à une position complexe sur laquelle on se garde encore de formuler un jugement définitif.

11. ... e4 12. Ff4 e×f3.

Bien que Kérés donne ici l'avantage aux Noirs, 12. ... Cde5 ! doit être préféré. La suite d'une partie Barden-Wade, 1959, fut : 13. d×e5 F×e6 14. Cg5 Ff5 15. Fe2 Fb4+ 16. Rf1 Td8 17. Fg4 0—0 18. e6 Cd4 19. Fc7 D×c7 20. D×d4 Fc5 avec une grosse supériorité noire.

13. 0—0 !.

Pour leur pièce, les Blancs ont une avance de développement lourde de conséquence.

13. ... Cf6 ?.

13. ... Cde5 l fermant la colonne e et la diagonale du Ff4 s'imposait.

14. Cc7+ Rf7 15. C×a8 D×d4 16. D×f3 Ce5.

L'espoir de regagner le Ca8 est illusoire, car toutes les pièces blanches sont maintenant en jeu.

17. F×e5 D×e5 18. Tac1 Fd6 19. Dg3.

Evidemment pas 19. g3 Fg4.

19. ... De7 20. De3 F×h2+ ?.

Après l'échange des D le CB sort par c7 et les Noirs se retrouvent avec une qualité de moins. Le coup du texte va enfermer le F, mais si 20. ... Fe6 21. D×a7 et le CB ressort par b6.

21. Rh1 Fe6 22. g3.

Plus direct que 22. D×a7.

22. ... T×a8 23. Df4 ! F×g3.

Les Noirs sont perdus de toute façon.

24. f×g3 Tc8 25. T×c8 F×c8 26. Tc1 De6 27. Tc7+ Rg8 28. Dg5 Ce8 29. Te7 Dh3+ 30. Rg1 Fd7.



31. D×d5 est évidemment suffisant pour le gain, les quelques échecs noirs étant vite terminés, mais les Blancs ont une suite encore plus radicale.

31. Ff5 ! D×f5 32. T×e8+, abandonne.

C'est la perte de la D ou le mat en 2 c.

S. Z.

ERRATUM

La partie donnée comme JAUDRAN-KRUTZFELD dans le « C.d.E. » n° 161 était en fait : KRUTZFELD-JAUDRAN.

DEVELOPPEMENT COMPROMIS

Dans la partie suivante jouée dans le groupe éliminatoire n° 47 de la coupe de l'I. C. C. F., les Noirs font trois erreurs à ne pas commettre dans une partie d'échecs : un début joué passivement, un mauvais développement, et une ouverture inconsidérée du jeu. La punition ne se fait pas attendre.

GAMBIT DAME

DARMOGRAY

HUGOLF

(U. R. S. S.)

(Suède)

1. d4 d5 2. c4 e6 3. Cc3 Cf6 4. Fg5 Cbd7.

La défense orthodoxe. Le coup du texte est en principe le prélude à la Cambridge Spring, variante plus active que les suites habituelles : 5. e3 (5. c×d5 e×d5 6. C×d5 ? C×d5 7. F×d8 Fb4+ et les Blancs perdent une pièce. Un petit piège dans lequel de nombreux débutants... ne tombent pas ! car ils ne voient généralement pas que d5 est attaqué !) 5. ... c6 6. Cf3 Da5 mais les Blancs peuvent éviter toutes complications par c×d5 ici ou aux coups précédents.

5. e3 Fe7 6. Cf3 0—0 7. Dc2.

La suite principale est 7. Tc1, mais le coup du texte est aussi fréquemment employé.

7. ... c6 ?.

Passif. La contre-attaque 7. ... c5 est plus ou moins nécessaire.

8. Td1.

Maintenant que les Noirs ont perdu un temps avec c6, 8. 0—0—0 entrain aussi en ligne de compte.

8. ... d×c4 9. F×c4 Cd5.

La méthode de simplification de Capablanca, très satisfaisante sur 7. Tc1.

10. F×e7 D×e7 11. Ce4 !.

La suite d'Alekhine pour éviter les échanges. Après 11. 0—0 C×c3 12. D×c3 b6 13. e4 Fb7 14. Tfe1 Df6 ! l'avantage blanc est insignifiant.

11. ... f5 ?.

Dans la variante où les Blancs ont joué 7. Tc1 les Noirs peuvent se libérer par 11. ... C5f6 (C7f6 est mauvais, car ce C doit rester en d7 pour soutenir les seuls coups noirs libérateurs c5 et e5) 12. Cg3 e5 13. Cf5 et ici, le meilleur coup 13. ... Dd8 est douteux à cause du vis-à-vis TB—DN. Mais le coup du texte entraîne un sérieux affaiblissement de la position noire et peut difficilement être recommandé.

12. Cg3 a5.

Les Noirs sont embarrassés pour trouver un bon coup. Ils essayent ici une action marginale vouée à l'insuccès. Si 12. ... f4 13. e×f4 C×f4 14. 0—0 suivi de 15. Tfe1 et la faiblesse en e6 est beaucoup plus sensible qu'en d4.

13. a3 Rh8.

Une précaution utile, car f5 est menacé en cas de départ du Cd5.

14. 0—0 C7b6.

Les Noirs sont stratégiquement perdus. Ils ne parviennent plus à une disposition rationnelle de leurs forces et toute libération par c5 ou e5 leur est interdite.

15. Fa2 Fd7 16. Ce5 f4 ?.

Dans une position difficile, il faut avant tout éviter l'ouverture du jeu. Cette faute qui ouvre la diagonale b1—h7 et cède la case e4 donne aux Blancs une attaque rapidement décisive.

17. Fb1 ! g5 ?.

17. ... g6 était indispensable, car c'est maintenant à la DN qu'est dévolu le rôle de parer le mat.

18. e×f4 g×f4 19. Ce4 Fe8 20. Cc5 f3 21. C×e6 ! Tg8 22. g3 Fg6 23. C×g6 T×g6 24. Tde1 ! Te8 25. Df5 Th6 26. Cg5 ! D×e1 27. Cf7+ Rg7 28. C×h6 De6.

28. ... R×h6 29. D×h7+ Rg5 30. Dh4 mat.

29. D×h7+ Rf6 30. Ff5 !.

Avec la menace 31. Cg4 mat.

30. ... abandonnent.

S. Z.

TOURNOI 1014

ANGLAISE

SIGAL

MORERA

1. c4 e5 2. Cc3 Cf6 3. g3 Fe7 4. Fg2 d6 5. Cf3 0—0 6. 0—0 c6.

Ce coup un peu passif permet l'avance c4—c5, attaquant le centre noir.

7. c5 ! Dc7.

On joue aussi 7. ... d×c5 8. C×e5 comme dans la partie Stoljar-Novotelnov, 1956.

8. c×d6 F×d6 9. d3 a5 10. Fg5 Cd5 11. e4 C×c3 12. b×c3 Fe6 13. Ch4.

Les Blancs préparent la poussée f2—f4 de façon à dominer le centre après l'élimination du dernier P central noir.

13. ... Dd7 14. Fe3 b5 15. d4 ?.

Cette poussée et prématurée. Il fallait d'abord jouer Dc2, mais les Blancs ont sous-estimé la puissance de la paire de FN, excellentement placée. Les Noirs en profitent pour développer une forte attaque.

15. ... e×d4 16. c×d4 Fc4 !.

Ici, les Noirs proposent la suite : 17. Te1 Fb4 18. Fd2 D×d4, mais plutôt que cette continuation passive qui perd au moins 2 P, les Blancs sacri-

fient la qualité pour un centre de P solide.

17. f4 F×f1 18. D×f1 Td8 ?.

Un coup faible. Il fallait tout de suite développer le C dont la sortie posera de nombreux problèmes aux Noirs.

19. e5 Ff8 ?.

Cette retraite ne s'imposait pas du tout, Fb4 était bien meilleur.

20. Tc1 Ta6 21. Fe4 !.

La situation commence à se renverser après les trois coups faibles des Noirs et c'est maintenant aux Blancs d'avoir une paire de F dans la position optimale.

21. ... De8 22. Dh3 !.

Les Blancs occupent tout de suite la diagonale abandonnée par les Noirs. Ils menacent en même temps le roque noir en provoquant un premier affaiblissement de celui-ci.

22. ... g6 23. f5 c5 24. e6 Cd7.

Le C sort enfin, mais il est trop tard.

25. Fd5 ! F×e6 26. F×e6+ T×e6.

Forcé, car Rh8 ou Rg7 amène rapidement la perte de la partie : si 26. ... Rh8 27. C×g6+ suivi du mat ou de la perte de la D, si 26. ... Rg7 27. Cf3 avec de nombreuses menaces.

27. f×e6 Cb6 28. Cf3 ?.

Ce coup n'est pas le meilleur. Il fallait jouer tout de suite Tf1 avec une très forte attaque.

28. ... Cc4 29. Fg5 Fe7 30. Tf1 c×d4 ?.

Les Noirs ne se rendent pas compte de la force de l'attaque blanche. Il fallait plutôt ramener le C en défense à d6.

31. Dh4 Ce3 32. g4.

Bien entendu, 32. F×e7 ne va pas à cause de 32. ... Cf5.

32. ... C×f1 33. F×e7 Td5 34. R×f1.

Les Blancs ont gagné deux pièces mineures contre la T mais ils ont dû relâcher leur pression et les Noirs, libérés, en profitent pour contre-attaquer.

34. ... g5 35. F×g5 D×e6.

Le P qui paralyserait tout le jeu noir tombe enfin.

36. h3 d3 37. De1.

L'échange des D profite davantage aux Noirs qu'aux Blancs, mais la menace De2+ était sérieuse.

37. ... D×e1+ 38. R×e1 d2+ 39. F×d2 Td3 !.

Le gain devient maintenant impossi-

ble pour les Blancs : ils perdent soit le Pa2, soit le Ph3 et devront tôt ou tard sacrifier une pièce pour empêcher la promotion d'un des P de l'aile DN. Les Blancs proposent la nullité et les Noirs acceptent.

P. A. SIGAL.

TOURNOI 2079

ANGLAISE

MOULIGNEAUX

REMISE

1. c4 Cf6 2. Ce3 c5 3. Cf3 d5 4. c×d5 C×d5 5. g3 Cc6 6. Fg2 Cc7 7. 0—0 e5 8. d3 Fe7 9. a3 0—0 10. Fe3 b6 11. C×e5 C×e5 12. F×a8 C×a8 13. Da4 Dd7 14. De4 Fd6 15. d4 Fb7 16. Dc2.



16. ... Cf3+!. — 0-1.

DEFI 70/97

SCANDINAVE

DESLAURIERS

DULHAUSTE

1. e4 d5 2. e×d5 Cf6 3. c4 c6 4. d×c6 C×c6 5. Cf3 e5 6. d3 e4 7. d×e4 D×d1+ 8. R×d1 C×e4 9. Fe3 Fg4 10. Fe2 0—0—0+ 11. Rc1 Fe5 12. Td1 T×d1+ 13. F×d1.



13. ... C×f2 14. F×c5 Cd3+ 15. Rc2 C×c5 16. a3 Td8 17. b4 Ff5+ 18. Rc3 T×d1. — 0-1.

IV^e COUPE INTERLIGUES

(Eliminatoires)

HOLLANDAISE

SIGAL

(Provence)

PROUVEUR

(Alpes-Dauph.)

1. c4 f5 2. Cf3 d6 3. d4 Ca6 4. Cc3 e6 5. Ff4 h6 6. h4 b6 7. h5 Fe7 8. e4 f×e4 9. C×e4 Fb7 10. Fd3 Dd7 11. c5 d×c5 12. Ce5 D×d4 13. Fb5+ c6 14. D×d4 c×d4 15. C×c6 Rf8 16. a3 Cc5 17. C×c5 F×c5 18. Ce5 Ce7 19. b4 F×b4 20. a×b4 F×g2 21. Tg1 Fd5 22. Cd7+ Rf7 23. Fe5 Cf5 24. Fd3 Thg8 25. F×f5 e×f5 26. F×d4 Re6 27. Ce5 f4 28. Cd3 g5 29. h×g6 Rf5 30. Rd2 Fc4 31. Tae1 Tad8 32. Te5+ Rf6 33. Td5+. — 1-0.

COUPE DE FRANCE 4348

DEFENSE NIMZOVITCH

RIVIERE

MAAS

1. d4 Cf6 2. c4 e6 3. Cc3 Fb4 4. e3 c5 5. Fd3 0—0 6. Cf3 d5! 7. 0—0 b6 8. c×d5 e×d5 9. Ce5 F×c3 10. b×c3 c4 11. Fc2 Cfd7? 12. Fa3! Te8 13. F×h7+? (13. C×f7!) 13. ... R×h7 14. Dh5+ Rg8 15. D×f7+ Rh8 16. D×d5 C×e5 17. D×a8 Cec6! 18. d5 D×d5 19. Tad1 Df7!! — 0-1.

COUPE 3182

SICILIENNE

ALOZY

GUICHARD

1. e4 c5 2. d4 e6 3. Cf3 c×d4 4. C×d4 a6 5. Cc3 Dc7 6. g3 Cf6 7. Fg2 Cc6 8. 0—0 Fe7 9. Rh1 0—0 10. f4 d6 11. Cb3 Td8 12. Fe3 b5 13. a3 Fb7 14. g4 Tac8 15. g5 Cd7 16. Fh3 Cf8 17. f5 e×f5 18. Cd5 Db8 19. T×f5! g6 20. Tf2 Ce6 21. T×f7 Tf8 22. T×e7 C×e7 23. F×e6+. — 1-0.

VII^e OLYMPIADE

GAMBIT DAME ACCEPTE

BERGRASER

(France)

NISHIDA

(Japon)

1. d4 Cf6 2. Cf3 d5 3. c4 d×c4 4. e3 e6 5. F×c4 c5 6. Cc3 a6 7. 0—0 c×d4 8. e×d4 b5 9. Fb3 Fb7 10. Fg5 Fe7 11. De2 0—0 12. Tad1 Cb7 13. Tfe1 Te8 14. Ce5 Cd5? 15. C×f7! R×f7 16. D×e6+. — 1-0.

NOS TOURNOIS

RESULTATS

- 3072 1. Rouat, 5,5 ; 2. Verdier Je., 4,5 ; 3.-4. Maréchal P. (54), Maguy, 4 ; 5. Der Hagopian, 2.
- 3075 1. Peltier, 6,5 ; 2. Kocher, 5 ; 3. Humbert, 4,5 ; 4. Lucian, 4 ; 5. Serre, 0.
- 3078 1. Fey, 7 ; 2. Lunati, 6,5 ; 3. Blazy, 4 ; 4. de Wynne, 2,5 ; 5. Ceron, 0.
- 3085 1. Battaglia, 4,5 ; 2. Bouchet, 4 ; 3. Le Fouler, 3,5 ; 4. Girod, 0.
- 4135 1. Biondi, 7 ; 2. Fouache, 4 ; 3. Collin J., 3 ; 4. Mechling, 2.
- 4137 1. Sans, 7 ; 2.-3. Milhères, Thommet, 4 ; 4. Fleury, 3 ; 5. Dècle, 0.
- 4144 1.-2. Baratti, Glaentzlin, 7 ; 3. Sibaud, 3 ; 4. Sanson, 1 ; 5. Pichat, 0.
- 4145 1. Béri, 8 ; 2. Le Fouler, 5,5 ; 3. Gonneau, 3,5 ; 4. Délot, 2 ; 5. Bariani, 0.
- 4146 1. Marioge, 6,5 ; 2. Siméon, 5 ; 3. Tritz, 2,5 ; 4. Boutibonnes, 2.
- 4149 1.-2. Genvrin, Warin, 6,5 ; 3. Alessandri, 4 ; 4.-5. Jager, Guerrero, 0.
- 4150 1. Goussard, 5,5 ; 2. Brant, 5 ; 3. Esch, 4 ; Gonneau, 3,5 ; 5. Vouille, 1.
- 4167 Mme Benoît, 7,5 ; 2. Couet, 5 ; 3. Alessandri, 4 ; 4. Brant, 3,5 ; 5. Kounetzoff, 0.
- 4177 1. Laumonier, 7 ; 2. Granier, 6 ; 3. Battaglin, 5 ; 4.-5. Albanèse, Mme Blaskiewicz, 0.
- 4182 1. Cleguer, 7 ; 2. Couet, 6 ; 3. Schrader E., 4,5 ; 4. Aumont, 2 ; 5. Jurvillier, 0.
- 4186 1. Scheibel, 7,5 ; 2. Sussi, 6 ; 3. Camps, 4 ; 4. Cassiau, 2,5 ; 5. Jabin, 0.

Certains tournois n'ont pas le total requis de points. Ce sont des tournois en retard où parfois certains adversaires marquent tous les deux 0.

TOURNOIS MIS EN ROUTE (novembre 1970)

- 4217 Ch. Granier, Ph. Andrieu, R. Lastenet, S. Hatchadourian, C. Gendarme, Ch. Monin, E. Lebrun, R. Vingot, L. Cassiau, J. Aubert.
- 4219 P. Couet, J.-P. Chapotot, J. Souchon, A. Maillard, P. Bridier.
- 4220 M. Guinefolleau, M. Toniazza, Masriera, J.-P. Valsecchi, F. Linard.
- 4221 H. Gerphagnon, P. Bettinger, G. Villotte, J. Laborie, Y. Glon-Villeneuve, F. Brant, A. Rayon, N. Pfister, S. Adam, C. Issaly.
- 4222 Rey-Jouvin, Kocher, Y. Bonnet, Cleguer, Avenel.
- 3109 J.-C. Robion, Scheibel, Le Fouler, Le Charles, G. Henri.

COUPE DE FRANCE

RESULTATS

- Cinquième Série**
- 5384 Koltz A.-Dufourg H. ... 2-0
- 5424 Risacher L.-Renault A. ... 2-0
- 5440 Boch E.-Lagauzère ... 2-0
- 5441 Hinfrey-Genric J. ... 2-0
- 5445 Daniel P.-Bertrand V. ... 2-0
- 5446 Curien B.-Schneider P. ... 2-0
- 5451 Villotte G.-Roux J.-C. ... 1-1
- 5454 Brunier R.-Balquet P. ... 2-0

- 5459 Chesneau J.-Deprez J.-P. ... 2-0
- 5481 Delotter R.-Lucian E. ... 1-1

Quatrième Série

- 4327 Salaun R.-Pujol A. ... 1-1
- 4336 Ricochon J.-Puel J. ... 1,5-0,5
- 4340 Cleguer H.-Muller H. ... 2-0
- 4344 Robion J.-C.-Chambon R. ... 2-0
- 4350 Spack E.-Benhamouda L. ... 2-0
- 4360 Marza-Gerphagnon ... 2-0
- 4361 Seydoux H.-Michel J.-P. ... 2-0
- 4371 Desserville-Weraquin ... 2-0
- 4389 Ponsolle R.-Bascou J.-C. ... 2-0

Troisième Série

- 3180 Pawlik E.-Lallemand ... 2-0
- 3193 Meslage-Avenel R. ... 2-0
- 3194 Morbioli R.-Laval ... 1-1

Deuxième Série

- 2090 Liolakis N.-Villedieu E. ... 1,5-0,5
- 2097 Kekenbosch M.-Lebrun E. ... 2-0
- 2100 Dulhauste A.-Kekenbosch ... 2-0

Première Série

- 1047 Dupont A.-Coasne J. ... 2-0
- 1050 Desserville-Pham Phu Ha ... 2-0

Quarts de finale

- 28 Sanner-Raffy ... 2-0
- 30 Santini-Le Guichau ... annulé

MATCHES-DEFIS

- 439 Desagher-Azzoni ... 0-1
- 440 Azzoni-Desagher ... 1-0
- 518 Debrou R.-Tizioli R. ... 0-1
- 519 Tizioli R.-Debrou R. ... 0-1
- 70-3 Cunnac J.-Warin R. ... 0-1
- 70-4 Warin R.-Cunnac J. ... 0-1
- 70-9 Scheibel C.-Yrles M. ... 0-1
- 70-20 Desagher-Bruat ... 1-0
- 70-42 Lennan J.-Thenlot R. ... 1-0
- 70-69 Maréchal (Longwy)-Jouy J.-L. ... 1-0
- 70-70 Jouy J.-L.-Maréchal (Longwy) ... 0-1
- 70-73 Brant F.-Baillieux N. ... 0,5-0,5
- 70-74 Baillieux N.-Brant F. ... 1-0
- 70-85 Martin J.-Sans J. ... 0-1
- 70-93 Dubrana R.-Baillieux N. ... 0,5-0,5
- 70-94 Baillieux N.-Dubrana R. ... 0-1

NOUVEAUX TOURNOIS

- 5509 Benhamouda L.-Andrieu P.
- 5510 Poustis P.-Aubert J.
- 5511 Labbe J.-Blaszczyk F.
- 5512 Brunier R.-Jeanblanc E.
- 5513 Michel J.-P.-Gerphagnon.
- 5514 Labbe J.-Glon-Villeneuve.
- 5515 Labbe J.-Villotte G.
- 5516 Lucian E.-Derhille J.
- 5517 Adam Alain-Korzec M.
- 5518 Balquet P.-Loubères J.
- 5519 Balquet P.-Kubala W.
- 4374 Jaffredo-Cusumano C.
- 4406 Gambini P.-Stoianovic.
- 4407 Boch E.-Beugnon E.
- 4408 Chesneau J.-Hinfrey.
- 4409 Avenel R.-Jenny R.
- 4410 Ballester J.-Ritzk M.
- 4411 Richaud J.-Ritzk M.
- 4412 Koltz A.-Ritzk M.
- 4413 Curien B.-Lerner G.
- 3216 Spack E.-Maas A.
- 3217 Lebrun E.-Morbioli R.
- 3218 Lemasçon-Le Duigou.
- 3219 Lemasçon-Seydoux H.
- 3220 Lemasçon-Robion J.-C.

- 3221 Le Duigou-Ricochan J.
2122 Bui Pham Phu-Villedieu.
2123 Pawlik-Meslage J.
2124 Laborie J.-Derreumaux P.
1054 Laval-Gueneau E.
1055 Remise-Villedieu E.
1056 Kekenbosch-Lialakis N.
Quart de finale
31 Passos R.-Dupont A.

MATCHES-DEFIS

- 70-143/144 Suchy-Brant.
70-145/146 Maréchal (Longwy)-Tissier.
70-147/148 Villeneuve R.-Yrles.
70-149/150 Villeneuve R.-Chatelain L.
70-151/152 Roelens R.-Brant F.
70-153/154 Brant F.-Charron J.
70-155/156 Rebull J.-Brant F.
70-157/158 Estival G.-Brant F.
70-159/160 Couet P.-Le Courtois.
70-161/162 Couet P.-Monnet.
70-163/164 Thibaud-Ricochan.
70-165/166 Bonnet R.-Desagher R.
70-167/168 Chatelain L.-Monnet.
70-169 Monnet-Chatelain L.
70-170/171 Cassiau-Sussil.
70-172/173 Laborie J.-Lebrun E.
70-174/175 Villeneuve R.-Joly M.

COUPE INTERLIGUES

V^e coupe -- Eliminatoires

RESULTATS INDIVIDUELS

Série I, Ech. 1 : 1. Miclot, 5 (100 %) ; 2. Pince, 3 ; 3.-4. Duthilleul et Brillaud, 2 ; 5.-6. Dvorsak et Bloch, 1,5. — **Ech. 2 :** 1. Arcon J., 4,5 ; 2. Peyrin, 4 ; 3. Moreau, 3,5 ; 4. Sorhouet, 2 ; 5. Riu, 1 ; 6. Mme Bonno, 0. — **Ech. 3 :** 1.-3. Mariette, Mouillaux et Bergeault, 3,5 ; 4. Wrobel, 2,5 ; 5. Cozenave, 2 ; 6. Le Maho, 0. — **Ech. 4 :** 1. Bedrossian, 4,5 ; 2. Duhart, 4 ; 3. Hérian, 3,5 ; 4. Fournet, 2 ; 5. Guyot et Cohen, 0,5. — **Ech. 5 :** 1. Bouche, 5 (100 %) ; 2. Arcon J.-L., 3,5 ; 3. Villafrauela, 3 ; 4. Lecomte, 2 ; 5. Castel, 1,5 ; 6. Ocellé, 0.

Série II, Ech. 1 : 1. Dupont, 5 ; 2. Levoux, 4,5 ; 3. de Zolotiloff, 4 ; 4. Sansas, 3,5 ; 5. Boissier, 2 ; 6. Rossini et Tinant, 1. — **Ech. 2 :** 1. Guinovart-Rocca, 5 ; 2. Moncorgé, 4,5 ; 3. Labadie, 4 ; 4. Flavien, 3 ; 5. Pacaud, 2,5 ; 6. Marciniak, 2 ; 7. Evrard, 0. — **Ech. 3 :** 1. Boulet, 6 (100 %) ; 2. Legros, 4 ; 3. Yrles, 3,5 ; 4. Sigal, 3 ; 5.-6. Diaz et Biguet-Petit-Jean, 2 ; 7. Porcher, 0,5. — **Ech. 4 :** 1. Delassus, 5 ; 2.-4. Rofès J., Hodot et Biniek, 4 ; 5.-6. Gilliard et Gambini, 2 ; 7. Le François, 0. — **Ech. 5 :** 1. Aloyz, 5 ; 2. Lemaçon, 4,5 ; 3. Derouineau, 4 ; 4. Saunier, 3 ; 5. Roux, 2,5 ; 6.-7. Cochard et Boucher, 1.

A noter que MM. Marciniak et Boucher ont seulement continué les parties abandonnées sans motif par deux autres joueurs.

Série III, Ech. 1 : 1. Deslauriers, 4 ; 2.-3. Asencio et Pinson, 3,5 ; 4. Dubois, 2,5 ; 5. Lemaire, 1 ; 6. Fuchs, 0,5. — **Ech. 2 :** 1. Gaudichon, 4,5 ; 2. Trommsdorff, 3,5 ; 3. Sakirin, 3 ; 4. Bouquet, 2,5 ; 5. Hauptmann, 1,5 ; 6. Dumont, 0. — **Ech. 3 :** 1. Corinthios, 4 ; 2.-3. Jouanisson et Brodure-Masson, 3,5 ; 4. Vuillemin, 2,5 ; 5. Attiel, 1 ; 6. Scheubel, 0,5. — **Ech. 4 :** 1.-2. Graell et Derondier, 4,5 ; 3.-4. Corre et Cérés, 2,5 ; 5. Sibender, 1 ; 6. Breyer G., 0. — **Ech. 5 :** 1.-2. de Saint Germain et Maguy, 4 ; 3. Chevolut, 3 ; 4. Del Valle, 2,5 ; 5. Giappesi, 1 ; 6. Breyer F., 0,5.

Série IV, Ech. 1 : 1.-2. Rouverol et Vas-

selon, 4,5 ; 3. Jobellar, 3,5 ; 4. Fleur, 3 ; 5.-6. Gerngross et Bruel, 2 ; 7. Garcia, 1,5. — **Ech. 2 :** 1.-2. Bodis et Blacher, 4 ; 3. Villedieu, 3,5 ; 4.-5. Roque A. et Marza, 3 ; 6. Revenu, 2 ; 7. Laval, 1,5. — **Ech. 3 :** 1.-2. Chalons et Garcia, 4,5 ; 3. Jumel, 4 ; 4.-5. Lennon et Vignal, 3 ; 6.-7. Beer et Sans, 1. — **Ech. 4 :** 1.-2. Husser et Meyer, 4,5 ; 3. Hinfray, 4 ; 4. Milgram, 3 ; 5. Siberchicot, 2,5 ; 6. Le Ninèze, 1,5 ; 7. Sarda, 1. — **Ech. 5 :** 1. Bascou, 5 ; 2. Cursoux, 4,5 ; 3. Letenot, 4 ; 4. Kelloffner, 3,5 ; 5. Rauzières, 3 ; 6. Giraudet, 1 ; 7. Bertsch, 0.

RESULTATS PAR EQUIPES

Série I : Normandie A - Adour, 3-5-1,5 ; Alpes-Dauphiné A - Adour, 4-1 ; Adour - Limousin B, 4-1 ; Adour - Côte d'Azur B, 4,5-0,5 ; Adour - Trait Union, 3-2 ; Normandie A - Alpes-Dauphiné A, 3,5-1,5 ; Normandie A - Limousin B, 4-1 ; Normandie A - Trait Union, 2,5-2,5 ; Alpes-Dauphiné A - Limousin B, 3,5-1,5 ; Alpes-Dauphiné A - Côte d'Azur B, 3-2 ; Alpes-Dauphiné A - Trait Union, 3-2 ; Limousin B - Côte d'Azur B, 3-2 ; Limousin B - Trait Union, 3-2 ; Trait Union - Côte d'Azur B, 4-1.

Série II : Limousin A - Languedoc A, 2,5-2,5 ; Limousin A - Alpes-Dauphiné B, 3-2 ; Nord - Limousin A, 3,5-1,5 ; Limousin A - Militaires C, 4,5-0,5 ; Limousin A - Ardennes, 3-2 ; Atlantique-Anjou - Limousin A, 3-2 ; Languedoc A - Alpes-Dauphiné B, 2,5-2,5 ; Languedoc A - Nord, 3,5-1,5 ; Languedoc A - Militaires C, 5-0 ; Languedoc A - Ardennes, 4-1 ; Atlantique-Anjou - Languedoc A, 3-2 ; Nord - Alpes-Dauphiné B, 4,5-0,5 ; Militaires C - Alpes-Dauphiné B, 3,5-1,5 ; Alpes-Dauphiné B - Ardennes, 3,5-1,5 ; Alpes-Dauphiné B - Atlantique-Anjou, 2,5-2,5 ; Nord - Militaires C, 4-1 ; Nord - Ardennes, 5-0 ; Nord - Atlantique-Anjou, 2,5-2,5 ; Militaires C - Ardennes, 4-1 ; Atlantique-Anjou - Militaires C, 3-2 ; Ardennes - Atlantique-Anjou, 2,5-2,5.

Série III : Centre - Alsace, 5-0 ; Militaires A - Alsace, 3,5-1,5 ; Languedoc-Roussillon - Alsace, 4,5-0,5 ; Côte d'Azur A - Alsace, 4,5-0,5 ; Ile-de-France A - Alsace, 4,5-0,5 ; Centre - Militaires A, 4,5-0,5 ; Centre - Languedoc-Roussillon, 3-2 ; Centre - Côte d'Azur A, 2,5-2,5 ; Ile-de-France A - Centre, 4-1 ; Languedoc-Roussillon - Militaires A, 4,5-0,5 ; Côte d'Azur A - Militaires A, 4-1 ; Ile-de-France A - Militaires A, 3,5-1,5 ; Côte d'Azur A - Languedoc-Roussillon, 3,5-1,5 ; Ile-de-France A - Languedoc-Roussillon, 3,5-1,5 ; Ile-de-France A - Côte d'Azur A, 4-1.

Série IV : Provence - Languedoc B, 4,5-0,5 ; Languedoc B - Militaires B, 3,5-1,5 ; Languedoc B - Normandie B, 3,5-1,5 ; Languedoc B - Guyenne, 2,5-2,5 ; Languedoc B - Ile-de-France B, 3-2 ; Languedoc B - Forez, 2,5-2,5 ; Provence - Militaires B, 4-1 ; Provence - Normandie, 2,5-2,5 ; Guyenne - Provence, 3,5-1,5 ; Provence - Ile-de-France B, 3-2 ; Forez - Provence, 4-1 ; Normandie B - Militaires B, 3-2 ; Guyenne - Militaires B, 4,5-0,5 ; Ile-de-France B - Militaires B, 4,5-0,5 ; Forez - Militaires B, 3,5-1,5 ; Normandie B - Guyenne, 4,5-0,5 ; Normandie B - Ile-de-France B, 4,5-0,5 ; Forez - Normandie B, 3-2 ; Ile-de-France B - Guyenne, 3-2 ; Forez - Guyenne, 5-0 ; Forez - Ile-de-France B, 4-1.

CLASSEMENT GENERAL

Série I : 1. Normandie A, 17,5 ; 2. Alpes-Dauphiné A, 15 ; 3. Adour, 14 ; 4. Trait d'Union Montbéliard, 12,5 ; 5. Limousin B, 9,5 ; 6. Côte d'Azur B, 6,5.
Alpes-Dauphiné A arrache finalement la

deuxième place qualificative avec 4 joueurs seulement.

Série II : 1. Nord, 21 ; 2. Languedoc A, 19,5 ; 3.-4. Limousin A et Atlantique-Anjou, 16,5 ; 5. Alpes-Dauphiné B, 12,5 ; 6. Militaires C, 11 ; 7. Ardennes, 8.

Nord a finalement battu Languedoc A pour la première place. Atlantique-Anjou réussit l'exploit de ne perdre aucun match par équipes avec pratiquement 3 joueurs (Dupont 5, Guinovart-Rocca 5 et Delassus 5).

Série III : 1. Ile-de-France A, 19,5 ; 2. Centre, 16 ; 3. Côte d'Azur A, 15,5 ; 4. Languedoc-Roussillon, 15 ; 5. Militaires A, 7 ; 6. Alsace, 3.

Le Centre, tenant de la III^e coupe étant qualifié d'office, c'est Côte d'Azur A qui occupera la deuxième place qualificative.

Série IV : 1. Forez, 22 ; 2. Normandie B, 18 ; 3. Provence, 16,5 ; 4. Languedoc B, 15,5 ; 5.-6. Guyenne et Ile-de-France B, 13 ; 7. Militaires B, 7.

Provence profite d'un règlement imparfait (une seule équipe par ligue en finale) et jouera la finale. A signaler la sportivité des joueurs normands qui ont accepté sans protestation cette décision.

Finale

La finale a débuté le 1^{er} décembre avec les équipes suivantes :

Centre : Pinson, Trommsdorff, Chapoutot, Lemaire, Chevolut.

Normandie : Miclot, Moreau, Mariette, Poissy, Hérian.

Dauphiné : Duthilleul, Peyrin, Bouche, Mouillaux, Ziegler.

Nord : Rusinek, Geider, Wildemeersch, Lemaçon, Biniek.

Languedoc : Sansas, Bouquet, Aloyz, Husser, Rofès José.

Ile-de-France : Gaudichon, Corinthios, Derondier, Revenu, de Saint-Germain.

Côte d'Azur : Deslauriers, Sakirin, Brodure-Masson, Maguy, Sibender.

Forez-Lyonnais : Vasselon, Morera, Blacher, Garcia, Cursoux.

Provence : Pellegrino, Vignal, Roque A., Kelloffner, Battaglia.

Erratum. — (« C.d.E. » n° 161, p. 201), V^e coupe, Eliminatoires, Série IV, Ech. 1 : lire Garcia-Fleur 0-1.

MODIFICATIONS DU CLASSEMENT

15 janvier 1971

Aloyz 3070, Arcon J. 2040, Arcon L. 3010, Asencio 4060, Aumont 1200, Avenel 3040, Azzani 2380.

Bailleux 1430, Balquet 1860, Baratti 2370, Bascou J.-C. 1430, Bascou P. 2120, Battaglia 2350, Battaglia 1490, Mme Benoit 2200, Bergeault 2240, Béri 2340, Biguet-Petit-Jean 1750, Biniek 2770, Biondi 1820, Blacher 3280, Blazy 1840, Bloch 2050, Boch 1700, Boissier 1820, Mme Bono 1000, Bouchet 1840, Boulet 4010, Bouquet 4300, Brant 1120, Breyer F. 2120, de Bridiers 1690, Brillaud 2860, Brodure-Masson 4030, Bruat 1040, Bruel 2370, Brunier 1870.

Camps 1200, Cassiau 1110, Castel 1100, Cérés 2650, Ceron 1000, Chalons 2320, Chambon 1760, Chesneau 1310, Chevolut 2340, Cluguer 2550, Coasne 1860, Cochard Ph. 1000, Collin J. 2860, Corinthios 4890, Corre 3380, Couet 2240, Criton 3050, Cursoux 3580.

Daniel P. 1960, Debrou 3290, Delassus 3540, Delot 1260, Derouineau 2910, Desagher 2310, Deslauriers 4250, Desserville 2310, Del Valle 2460, de Wynne 2070, Dextreit

2060, Dubois 4900, Dulhauste 4380, Dumont 1820, Dupont 3700, Duthilleul 3530, Dvorsak H. 1820.

Esch 1620.
Fey 2920, Flavien Ja. 2810, Fleury 1290, Fouache 1400, Fuchs 3450.

Gambini 1780, Garcia A. 2520, Gaudichon 5250, Gentic 1700, Genvrin 2810, Giappesi 1940, Giraudet 2540, Glaentzlin 2160, Guenneau 1000, Guissard 1220, Graell 3100, Granier 1790, Guinovart-Rocca 2600.

Hauptmann 1930, Hinfray 2370, Humbert 1820, Husser 4070.

Jager 1700, Jaudran 5950, Jobellar 2930, Jouanisson 4000, Juy 2330, Jumel 3410.

Kekenbosch 3430, Kelloffner 3280, Kocher 2450, Koltz 2100.

Labadie 3390, Lallemand 2520, Lambin 1900, Laumonier 2000, Laval 3120, Lebrun 1730, Le Fauler 2110, Le François 1190, Legros 2870, Lemaçon 2890, Lennon 3090, Le Ninèze 2290, Levoux 4210, Lévêque 1700, Lialakis 2700, Lucian 2100, Lunati 2240.

Maas J.-M. 2610, Maget 3140, Maguy 3170, Marciniak (père) 3050, Maréchal P. (54) 2270, Mariette Ch. 2060, Marioge 1930, Martin J. 1270, Marza 2400, Masliak 3650, Mechling 1100, Meslage 2590, Michel 1000, Miclot 4840, Milgram 2910, Milhères 1860, Mondy G. 1770, Morbioli 2090, Moreau 3850, Morera 4320, Muller 1820.

N'Guyen J.-P. 1710.
Pacaud 1650, Pawlik 3100, Peltier 3580,

Pham Phu Ho 1720, Pinson 6770, Ponsolle 1770, Puel 1590, Pujal A. 2420.

Raffy 4250, Remise 4930, Revenu 2700, Ricochan 1800, Riu 1600, Robion 2350, Rofès J. 2340, Roque A. 3420, Rossini 2500, Rouat 2440, Roux J.-C. 1280, Roux 1300.

De Saint-Germain 3500, Sakirin 4500, Saiaün 2590, Sanner 5290, Sans 2440, Sansas 4530, Sanson 1150, Saunier 1840, Scheibel 3210, Schrader 1370, Seydoux 1880, Sibaud 1350, Sibender 2930, Siberchicot 3220, Sigal 3080, Siméon 1620, Sorhouet 3520.

Thenlot 2460, Tinant 3610, Tritz 1630, Trommsdorff 4620.

Verdier Je. 2470, Vignal 4010, Villafrauela 2290, Villedieu 2330, Villote 1520, Vuillemin 2530.

Warin 2610, Werquin 1590, Wildemeersch 4480, Wrobel 2320.

Yrles 3520, de Zolotiloff 4080.

INTERVIENNENT DANS CE CLASSEMENT

Tournois à cinq : 3072, 3075, 3078, 3085, 4135, 4137, 4144, 4145, 4146, 4149, 4150, 4167, 4177, 4182, 4186.

5^e Elimatoire Interligues, Séries 1, 2, 3, 4.

Coupe de France : 5384, 5440, 5441, 5445, 5451, 5454, 5459, 5481, 4327, 4336, 4340, 4344, 4360, 4361, 4371, 4389, 3180, 3193, 3194, 2090, 2097, 2100, 1047, 1050, quarts de finales 28 et 30.

Défis : 439, 440, 518, 519 ; 1970 = 3, 4, 9, 20, 42, 69, 70, 73, 74, 85, 93, 94.

Tournois E. E. : 8/3/F, 9/11/E, 9/18/E.

EU/M182.
Championnat du Nord 1970, Côte d'Azur : 308, 312.

Dans le « C.d.E. » de décembre 1970, nous signalions que MM. Cailleau, Gastine, Gonzalez-Gil et Pellegrino avaient été admis en première catégorie, après examen de leurs performances, par la Commission Technique. Nous avions oublié G. Dillmann. Toutes nos excuses (N.D.L.R.).

RENCONTRES INTERNATIONALES

FRANCE-BELGIQUE

14	Santini-Godefroid	0,5-0,5
36	Muller-Bruynooghe	1,5-0,5
48	Giappesi-Rigaud	0-2
Score actuel : France : 58, Belgique : 29.		
Compte tenu du nombre de parties encore en cours la clôture du match aura lieu le 31-3-1971.		

FRANCE-DANEMARK

7	Alozy-Martsum	0-1
38	Brassart-Kristensen	1-0

FRANCE-HONGRIE

8	Remise-Schartner	1-1
21	Kellofner-Szabo	0-1
56	Bonifassi-Kolozsvari	0,5-0,5

FRANCE-FINLANDE

13	Emberger-Harald	1-0
22	de Saint-Germain-Ketola	0-2
23	Moreau-Harju	1-1

FRANCE-PAYS DE GALLE

35	Lerner-Crowley	2-0
----	----------------	-----

TOURNOIS INTERNATIONAUX

COUPE I. C. C. F. N° 2

Les éliminatoires de la coupe Mondiale I. C. C. F. N° 2 débuteront le 1-6-1971. Les inscriptions sont reçues dès maintenant et la date de clôture est fixée au 31-3-1971. Rappelons que la première coupe I. C. C. F. avait connu un grand succès puisqu'il y avait eu 2.000 participants ! Mais seulement 9 Français !...

Le fonctionnement de cette épreuve est le suivant :

— 1^{re} étape : Les groupes sont de 7 à 11 joueurs ; il y a une partie à jouer contre chaque adversaire. Le gagnant est qualifié pour la 2^e étape.

— 2^e étape : Les groupes sont de 9 à 12 joueurs. Le gagnant est qualifié pour la finale.

— Finale : La finale comprend de 9 à 15 joueurs. Le gagnant est le vainqueur de la coupe et de plus il est qualifié pour la finale du championnat du Monde. Le second de la finale, s'il a au moins 60 % des points est qualifié pour les demi-finales du championnat du Monde.

Le droit d'inscription est de 20 F.

TOURNOIS MIS EN ROUTE

WT/1/35 : Aune (N), Broughton (Canada), Giraudet (F), Karig (DDR), Piskunow (SU), Vasata (CSSR), Zapletal (CSSR).

WT/11/18 : Michael (DDR), Karaman (SU), Kramer Earl (EU), Kretinsky (CSSR), Maa-louf (F), Thompson (GB), Unger (DDR).

WT/11/21 : Jérôme (F), Kern (DDR), Koucek (CSSR), Kranz (DDR), Naused (D), Näslund (S), Stevens (EU).

WT/11/22 : Andriik (CSSR), Atfield (Canada), Byström (S), Grossmann (DDR), Jérôme (F), Kern (DDR), Mc Now (EU).

WT/11/19 : Miss Fausey (EU), Herschel (DDR), Longeaux (F), Paulsson (S), Pearson

(EU), Rychtar (CSSR), Quade-Smith (Australie).

WT/III/20 : Doubravsky (CSSR), Flory (F), Gisselberg (Kenha), D. Machol (EU), Nauman (DDR), Nilsson (S), Rezak (EU).

WT/III/23 : Bourgoin (Canada), C. Playter (EU), Metz (CSSR), Nitsche (D), Speck (EU), Tétu (F), Wermann (DDR).

RESULTATS

EU/M/182 : 1. Sitschew (SU), 5 ; 2. J. Jaudran (F), 4,5 ; 3-4. H. Cording (D) et Dr W. Fischer, 3,5 ; 5. H. Niedermayer, 3 ; 6. Dr Jarossi (CSSR), 1 ; 7. J. Tocklin (S), 0.

INSIGNE « I. C. C. F. »

L'I. C. C. F. met à la disposition des membres de l'A. J. E. C. un insigne de belle présentation qui permet aux joueurs par correspondance de se reconnaître. Cet insigne est vendu au prix de 6 F.

S'adresser au directeur des tournois internationaux.

COUPE EVRARD-DELANNOY

Groupe 1, Ech. 1 : 4. Gunsberger (T. G. Mures)-Janz (Ulm), 0,5-0,5 ; 5. Janz (Ulm)-Gerber (Grotzsch), 1-0. — **Ech. 2 :** 8. Serebriskiyi (Khar'kov)-Nagy (T. G. Mures), 0,5-0,5 ; 9. Hering (Grotzsch)-Frey (Ulm), 0-1 ; 10. Frey (Ulm)-Berta (Novi Sad), 1-0. — **Ech. 3 :** 6. Sietloff (Ulm)-Prossorov (Sarotav), 1-0 ; 7. Prantich (T. G. Mures)-Sietloff (Ulm), 0-1. — **Ech. 4 :** 8. Iahkind (Khar'kov)-Braker (Ulm), 1-0. — **Ech. 5 :** 2. Hecht (Ulm)-Bliss (Grotzsch), 0,5-0,5 ; 3. Pete (Novi Sad)-Bliss (Ulm), 0-1 ; 4. Pete (Novi Sad)-Hecht (Ulm), 1-0. — **Ech. 6 :** 9. Mihalovsky (Khar'kov)-George (Ulm), 1-0.

Groupe 2, Ech. 1 : 4. Bade (Berlin)-Vasile Constantin (Constanta), 1-0 ; 5. Szilagyi (Budapest)-Bade (Berlin), 0-1. — **Ech. 2 :** 5. Radu (Constanta)-Volker (Berlin), 0-1. — **Ech. 3 :** 4. Talos (Budapest)-Maeder (Frankfurt), 0-1 ; 5. Popelnitzki (Krivoi Rog)-Maeder (Frankfurt), 0-1. — **Ech. 5 :** 3. Bade (Berlin)-Kandyba (Krivoi Rog), 0,5-0,5 ; 4. Schartner (Budapest)-Bade (Berlin), 0-1. — **Ech. 6 :** 6. Vasile Mihai (Constanta)-Glatzel (Berlin), 0,5-0,5 ; 7. Glatzel (Berlin)-Szepevolgyi (Budapest), 1-0 ; 8. Elgart (Krivoi Rog)-Glatzel (Berlin), 0,5-0,5 ; 9. Mihai (Constanta)-Theil (Frankfurt), 0,5-0,5.

Groupe 3, Ech. 1 : 10. Timofeiev (Kalouga)-Cornu (Lausanne), 0,5-0,5. — **Ech. 2 :** 7. Lilienthal (Welper)-Post (Lausanne), 0-1 ; 8. Post (Lausanne)-Goldov (Kalouga), 0,5-0,5. — **Ech. 6 :** 8. Gaudard (Lausanne)-Borodenko (Kalouga), 0,5-0,5.

Groupe 4, Ech. 1 : 7. Arvidsson (Gæteborg)-Strautins (Jelgava), 0,5-0,5 ; 8. Klepej (Salgotarjan)-Zagorowski (Voronej), 0,5-0,5 ; 9. Zagorowski (Voronej)-Larsen (Lillestrom), 1-0. — **Ech. 2 :** 6. Kopilov (Voronej)-G. Walter (Brandenburg), 1-0. — **Ech. 4 :** 6. Saether (Lillestrom)-Bulats (Jelgava), 0,5-0,5 ; 7. Miklos (Salgotarjan)-Saether (Lillestrom), 1-0. — **Ech. 5 :** 6. Jansson (Gæteborg)-Bridags (Jelgava), 0,5-0,5.

Groupe 4, Ech. 5 : 7. Golod (Voronej)-Jansson (Gæteborg), 0,5-0,5 ; 8. Lichtner (Salgotarjan)-Golod (Voronej), 1-0. — **Ech. 6 :** 9. Weitzel (Brandenburg)-Graudins (Jelgava), 0-1.

Groupe 5, Ech. 3 : 5. Huyck (Antwerpen)-D. Spiess (Annaburg), 1-0 ; 6. Wicklund Hansen (Bodo)-Dr Spiess (Annaburg), 0,5-0,5 ; 7. Chiricuta (Bucarest)-Dr Spiess (Annaburg),

1-0 ; 8. Dr Spiess (Annaburg)-Konstantinov (Penza), 0-1 ; 9. Konstantinov (Penza)-Huyck (Antwerpen), 0,5-0,5. — **Ech. 4 :** 3. Strickfaden (Annaburg)-Cyffers (Antwerpen), 0,5-0,5 ; 4. Brandl (Vienne)-Strickfaden, Anna-burg, 0-1 ; 5. Olteanu (Bucarest)-Cyffers (Antwerpen), 1-0 ; 6. Cyffers (Antwerpen)-Sverre Thomassen (Bodo), 0-1. — **Ech. 5 :** 3. Graeger (Annaburg)-Golubiev (Penza), 0,5-0,5 ; 4. Popescu (Bucarest)-Graeger (Annaburg), 0,5-0,5 ; 5. Mikalsen (Bodo)-Graeger (Annaburg), 0-1. — **Ech. 6 :** 3. Grunder (Annaburg)-Kvarv (Bodo), 1-0.

Groupe 6, Ech. 2 : 8. Pojarski (Riazan)-Illi (Zurich), 1-0 ; 9. Spodny (Prague)-Pojarski (Riazan), 0-1 ; 10. Taxonera (Aix)-Pojarski (Riazan), 0-1. — **Ech. 3 :** 14. Funk (Weinheim)-Metanine (Riazan), 0,5-0,5. — **Ech. 4 :** 7. Maury (Aix)-Koudimov (Riazan), 0-1 ; 8. Koudimov (Riazan)-Einhorn (Zurich), 1-0. — **Ech. 6 :** 9. Schubert (Leipzig)-Holovsky (Prague), 0,5-0,5.

Groupe 7, Ech. 1 : 8. Neu (Darmstadt)-Veltmänder (Ijevsk), 0,5-0,5 ; 9. Neu (Darmstadt)-Hemmasian (Ispahan), 1-0 ; 10. Topciu (Ploiesti)-Irlle (Köthen), 1-0. — **Ech. 3 :** 7. Merillo (Tartu)-Votter (Darmstadt), 1-0 ; 8. Akimenko (Ijevsk)-Merillo (Tartu), 0-1. — **Ech. 4 :** 3. Hohne (Köthen)-Constantin (Ploiesti), 1-0 ; 4. Malksoo (Tartu)-Hohne (Köthen), 1-0 ; 5. Constantin (Ploiesti)-Malksoo (Tartu), 0-1. — **Ech. 5 :** 8. Rausch (Köthen)-Roots (Tartu), 0-1. — **Ech. 6 :** 9. Sivkov (Ijevsk)-Pakdamian (Ispahan), 0-1.

Groupe 8, Ech. 1 : 9. Breazu (Cluj)-Negro (Nice), 1-0. — **Ech. 2 :** 4. Tricon (Nice)-Vargha (Budapest), 0-1 ; 5. Vargha (Budapest)-Korn (Bremen), 0,5-0,5. — **Ech. 3 :** 4. Janis (Bratislava)-Malcoai (Cluj), 0-1 ; 5. Janis (Bratislava)-Kovacs (Budapest), 0-1 ; 6. Kovacs (Budapest)-Aleksiev (Nikolaiev), 0-1.

Groupe 8, Ech. 3 : 7. Aleksiev (Nikolaiev)-Malcoai (Cluj), 0,5-0,5. — **Ech. 4 :** 8. Kolozvari (Budapest)-Hang (Cluj), 1-0 ; 9. de Leeuw (Nice)-Kolozvari (Budapest), 0-1 ; 10. de Leeuw (Nice)-Hang (Cluj), 0-1 ; 11. Hang (Cluj)-Gebauer (Bratislava), 1-0 ; 12. Hang (Cluj)-Mikhailov (Nikolaiev), 0,5-0,5. — **Ech. 5 :** 4. Malnor Pol (Budapest)-Daneker (Nikolaiev), 0-1.

Groupe 9, Ech. 1 : 10. Lepsenyi (Budapest)-Shaposhnikov (Koubichev), 0,5-0,5 ; 11. Jouraliev (Kalinine)-Meier (Fraureuth), 0,5-0,5. — **Ech. 4 :** 7. Bata Janos (Budapest)-Brglez (Ljubljana), 1-0 ; 8. Solilin (Kalinine)-Bata Janos (Budapest), 0-1. — **Ech. 5 :** 6. Scholta (Fraureuth)-Cecil (Pizen), 0,5-0,5.

Groupe 10, Ech. 4 : 8. Vandorffy (Budapest)-Oldrich (Bratislava), 1-0. — **Ech. 5 :** 7. Rikman (Toula)-Krenosz (Budapest), 0-1.

Groupe 11, Ech. 1 : 4. Nei (Tallin)-Vaisman (Iasi), 0-1 ; 5. Vaisman (Iasi)-Cording (Hamburg), 0,5-0,5 ; 6. Cording (Hamburg)-Nei (Tallin), 0-1. — **Ech. 2 :** 12. Schutt (Hamburg)-Munteanu (Iasi), 0-1. — **Ech. 3 :** 8. Marcovici (Iasi)-Borisov (Tcherkassi), 1-0. — **Ech. 4 :** 5. Ponomarev (Iasi)-Rosdestvenski (Tallin), 1-0. — **Ech. 5 :** 9. Mariniuc (Iasi)-Tiba Janos (Karcag), 1-0 ; 10. Villup (Tallin)-Mariniuc (Iasi), 0-1.

CONCOURS DE LEGENDE

Faire un choix parmi 238 (!) réponses est très difficile surtout que les mots : Orang-Outan, singe, bananes, ordinateurs, cases, cacahuètes, hominidés, etc., reviennent très souvent dans les légendes. Citons au hasard :

Ce n'est pas à un singe qu'on apprend à jouer aux Echecs.

Ah, que j'aime imiter les Maîtres ! Mais c'est le début Orang-Outan ?

Malin comme un singe ? Pas besoin d'ordinateur, Moi !

Singe d'Oran goûtant le plaisir des Echecs. Féerie cinghalaise.

Casse-tête, mais je marche au « Super ». Singe oui, jouer non ! etc.

Une nombreuse correspondance avec des idées, des questions et félicitations de MM. Willy Frank, J. Lennon, R. Lippman (qui nous prépare des mots croisés !), Jérôme, Boy, Laurans, Goens, Clérissi, Bedrossian, etc.

Terminons par la légende amusante de la très jeune Evelyne Colas : « Tu veux nous faire croire que tu sais jouer aux Echecs, et que c'est pour ça que tu n'as plus de poils sur ton caillou.

Un tirage au sort a eu lieu en public au cercle d'Echecs à Nice pour attribuer les cinq échiquiers : MM. P. Clérissi, Vallin, Maurini, J. Loupi et G. Labarthe.

« L'INFORMATEUR DES ECHECS »

Les 9 numéros actuellement disponibles PASSENT à : 30 F.

Règlements et commandes auprès de S. ZINSER, 47, avenue Kennedy, 68 - MULHOUSE.

" NICE-MATIN ECHECS "

PAR JACQUES NEGRO

Tous les dimanches : 4 colonnes !

—::—

— La partie commentée par S. Zinser.

— La Clé d'Or (Problèmes inédits) par P. Montréal.

a) Compositeurs : concours semestriel.

b) Solutionnistes : concours - échelle, permanent.

— Combinaison, diagramme concours.

— Nombreux concours et jeux échiquéens.

— L'Actualité échiquéenne.

Abonnement d'essai : 3 mois : 5 F. à verser à : Jacques NEGRO, 06 - Nice. C. C. P. Marseille 257 351 (chronique modèle sur simple demande, joindre une enveloppe timbrée).

ETUDES

PAR J.-P. GARODEL

Solution de l'étude n° 34 (V. M. Platov 1906) : 1. Fd3! (Naturellement, il faut stopper le P menaçant!) 1. ... Cx d3 (sinon, après 2. Te8, les 2 PN sont stoppés) 2. Rc2! (menace de mat par 3. Ta8) 2. ... Cc1 (si 2. ... e1D, 3. Ta8+ et si 2. ... e1C+ 3. Rc3 avec sacrifice de la T sur b2 et nullité) 3. Tx b2 e1D (3. ... e1C+ nullité) 4. Tb1+ Ra2 5. Ta1+! (la pointe!) Rxa1 (forcé) et nulle, le RB est Pat...

Solution de l'étude n° 35 (T. C. L. Kok 1936) : 1. Fh1! (Ce dégagement de ligne, type Bristol, sera justifié par le 3° coup blanc) 1. ... c2 (après 1. ... b2? 2. a8D+ Rb3 3. Fe4! la cause est entendue, car les P sont stoppés net!) 2. a8D+ Rb2 3. Dg2! Rb1 4. De4 Rb2 5. De2 Ra1 6. Dd2 Rb1 7. Fe4 et ± (Après 3. Dg2! si : 3. ... Ra1, 4. Df1+ Rb2 5. De2 etc.) Et après : 6. Dd2 si : 6. ... b2, 7. Da5+ Rb1 8. Fe4! Rc1 9. De1 mat!.

Deux études « reposantes »...

Etude n° 36

J. MORAVEC (10^e Prix 1913)



2+3 les Blancs jouent et GAGNENT

SCORES ATTEINTS

APRES LES NUMEROS 158-159 ET 160 (Inchangés exceptés)

Soret (3*) 38, Maillard (2*) 12, Debrou (1*) 118, Figuier 183, Joffart 178, Boy 126, Seydoux 108, Barthomier 107, Mariette 61, Zajac 49, Sansas 46, Bury 34. (Afin d'éviter que les solutions ne paraissent que deux mois après parution, le délai d'envoi des solutions est ramené de un mois à trois semaines : les solutions paraîtront ainsi le mois qui suit la parution du diagramme.)

Envoyez les solutions à : J.-P. GARODEL, Résidence « La Coupiane », Bât. 21, 83 - LA VALETTE.

Délai : 3 semaines après parution de la revue.

" L'INITIATION AUX ECHECS "

COMMENT ON JOUE
PAR CORRESPONDANCE

Nous engageons vivement nos récents adhérents à se procurer notre important opuscule de 64 pages, 4^e édition de 1968, avec, outre les règles officielles, les éléments du jeu, les règlements de la F.F.E. et de l'A.J.E.C.; toutes les notations en usage, tous les renseignements sur le jeu par correspondance, l'organisation des tournois.

4 F. seulement à adresser à notre trésorier.

LE COIN DU PROBLÈME

PAR P. MONREAL, JUGE-ARBITRE INTERNATIONAL

Envoyer les solutions avant le 10 février 1971

à D. JOFFART, 116, boulevard Davout, 75 - PARIS-20^e

3^e Concours de composition. — Juge : J.-P. Boyer

Le chroniqueur présente ses meilleurs vœux à ses lecteurs pour 1971 et remercie de tous ceux qui lui ont été adressés.

232 — P. Monreal et F. Michel
(inédit)



9+8=17 2 c.

233 — V. Dabrowski
(inédit)



9+5=14 2 c.

234 — V. Dabrowski
(inédit)



5+7=12 2 c.

235 — P. Bouttier
(inédit)



6+4=10 3 c.

236 — K. A. K. Larsen
3^e Prix B. C. F. 1962



8+5=13 3 c.

R 4 — W. Von Holzhausen
Deutsches Wochenschach 1899



5+2=7 2 c.

SOLUTIONS DU N° 162

- 228 (G. Jeanson) : Le Cc6 est blanc.
229 (J. Sango) : La TB est en h4 et non en h3.

Toutes nos excuses aux auteurs et aux solutionnistes (ces 2 problèmes sont éliminés du concours de solution).

SOLUTIONS DU N° 163

232 (P. Monréal + F. Michel) : Clé 1. Ce5 men. 2. Cf3. 1. ... d x e5 (d x e4, C x f2, Cd2, Ta3) 2. Dc4 (Dc5, De3, D x d2, Cc6). Les deux premières variantes données par deux P demi-cloués montrent le thème anti-dual.

233 (V. Dabrowski) : Clé 1. Cg2 men. 2. Ce3. 1. ... Dd4, De6, D x e7 2. Cd4. 1. ... Dc5, Df4, 2. Fd7. 1. ... De5, Db6, D x d3, 2. Te5±. Thème anti-triple. Si 1. ... Fg1 2. C x g3.

234 (V. Dabrowski) : 1. Cd4 (Blocus), T ad. lib. (Te8, c3, Cg ad. lib., Cc7, Cb6) 2. C x e6 (Cb7, Cb3, Ce4, Cb7, Fb4).

235 (P. Bouttier) : j. e. : 1. Rc3 ? (men. 2. Dd4), Td6 ! j. r. : 1. Cg5 (men. 2. Ce4) T x g5 (1. ... Td6, 2. Ce4+, Rd ad. lib. 3. D x d6) 2. Rc3, Td5, 3. Dc7. Thème Romain.

236 (K. A. K. Larsen) : 1. Rc2 men. 2. Dg4+, Re4 3. Cg2. 1. ... Cf6 (Ce5) 2. Cd3 (Ch5) men. 3. Cd4, C ad. lib. 3. Dg4.

S 27 (G. J. Nievelt) : Clé 1. C x d6 men. 2. Cb3. 1. ... D x e6 (Da4) 2. Cab7 (Cdb7) : variantes thématiques. 1. ... F x e6 (Dc4+, Db4) 2. C x e4 (T x c4, c x b4).

S 28 (G. Cristoffanini) : Clé 1. Df6

men. 2. Df5. 1. ... D x b3 (Dg2, De2, Df2) 2. Cge5 (Cce5, T x d7, Fd5). Un problème justement célèbre, les quatre variantes forment un anti-quadruple et les deux premières réalisent le thème Sommer.

RESULTATS APRES LE N° 161

Bouttier 175, Vuillemin* 175, Baras 172, Giappesi 172, Wetzel 169, Boy 168, Malbert 167, Tridon 160, Liger 158, Soret 157, Mariette 155, Blettery 152, Dimier 149, Ogliosi 148, Dabrowski 144, Maillard 142, Hannon 135, Dagron-Dehaye 133, Abbé Poussade 130, Jeanson 128, Larrribau 123, Roelens 108, Binet 107, Larrere 102, Clavière 98, Maurlot 76, Figuier 70, Pantalais 67, Bury 46, Garodel 45, Crabouillet 26, Bertrand 13, Sango 13.

" L'INITIATION AUX ECHECS "

COMMENT ON JOUE PAR CORRESPONDANCE

Nous engageons vivement nos récents adhérents à se procurer notre important opuscule de 64 pages, 4^e édition de 1968, avec, outre les règles officielles, les éléments du jeu, les règlements de la F.F.E. et de l'A.J.E.C.; toutes les notations en usage, tous les renseignements sur le jeu par correspondance, l'organisation des tournois.

4 F. seulement à adresser à notre trésorier.

LE COURRIER DES ÉCHECS

Revue mensuelle du Jeu d'Échecs

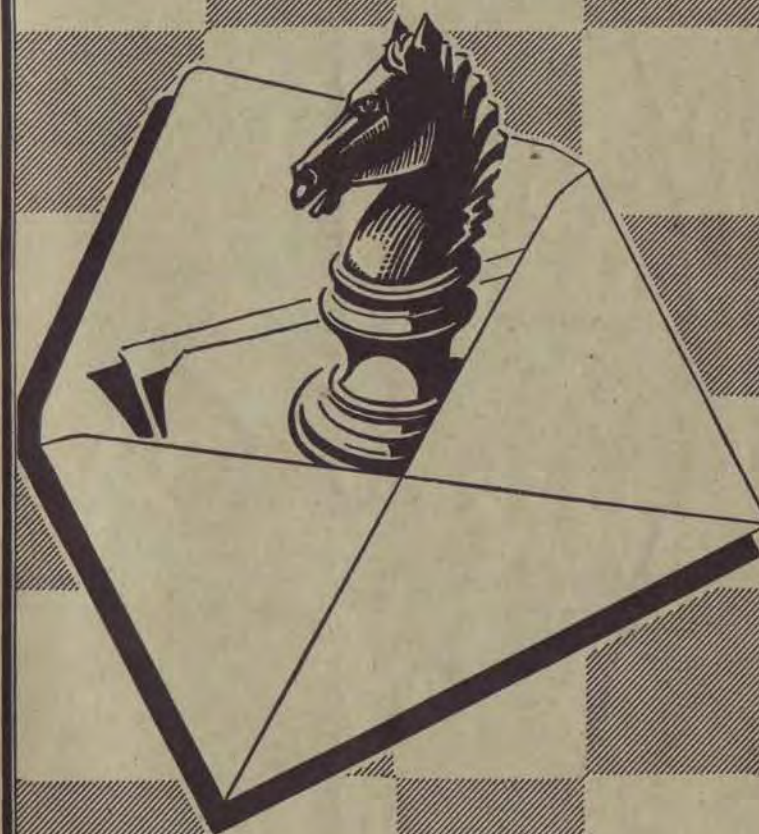

Abonnements... { France..... 15 F. par an
Etranger.... 17 F. par an

SOLUTIONNISTES ET AMATEURS DE PROBLEMES

ADHEREZ A L'ASCOPE, VOUS RECEVREZ CHAQUE MOIS

PROBLÈME LA CLÉ

UN SEUL SUJET
TRAITE
COMPLETEMENT
SUPPLEMENT
INEDITS

COTISATION ANNUELLE : 16 F.

à verser à R. MEIGNANT, 86, route de Longwy

54 - MONT-SAINT-MARTIN

C. C. P. Nancy 1954-75

partie soit accompagnée, sinon d'un commentaire complet, au moins de quelques notes brèves en expliquant les principales phases et les buts stratégiques des joueurs en présence.

— Ne donner que des parties jouées par les membres de l'A. J. E. C.

— L'abandon de la notation algébrique intégrale dans la transcription des parties est jugé anti-statutaire et critiqué.

— On souhaite davantage de parties satisfaisantes des catégories inférieures, afin d'encourager les débutants et les moins forts.

4^e question : « Doit-on éliminer les parties non commentées ? »

Oui : 46, non : 70, sans opinion : 10.

— Elles permettent de se faire une idée des joueurs de certaines catégories auxquelles on appartient et qu'on est appelé à rencontrer.

— Certains correspondants estiment même qu'on peut toujours prendre le contre-pied d'un commentaire et réfuter ce qu'il affirme : où réside donc la nécessité de présenter des parties commentées ? Ceux qui soutiennent cette thèse sont très heureux de pouvoir rejouer les parties non commentées.

5^e question : « Êtes-vous partisan de voir insérer des parties médiocrement commentées, ceci pouvant donner lieu à une discussion sur la façon de commenter une partie ? »

Oui : 39, non : 75, sans opinion : 8.

— Cette idée est rejetée. Certains pensent toutefois, qu'il n'y aurait possibilité de l'exploiter que sous forme de concours, avec la correction d'un contre commentaire élaborée par un fort joueur et sous réserve que les joueurs ayant disputé la partie ne soient pas nommés.

6^e question : « Estimez-vous la part évaluable à l'information suffisante ? »

Oui : 83, non : 38, sans avis : 5.

— Il y a d'intéressantes suggestions concernant la présentation de la rubrique « Nos Tournois » :

a) Dans la présentation, le nom des joueurs devrait être immédiatement suivi par le capital points pris en considération pour ce tournoi, exemple : A (1500), B (1750), etc.

b) Les résultats complets des tour-

nois à 5 devraient être donnés et pas seulement le classement (toutes les parties devraient figurer, comme en interligues).

c) Lors du classement annuel, la ville de résidence devrait suivre le nom du joueur.

d) Faire figurer les résultats des rencontres disputées dans les diverses ligues, quand ces dernières comptent pour capital points.

e) Utiliser, autant que faire se peut, les caractères normaux pour la rubrique « Nos Tournois » et les mini-caractères pour les commentaires techniques des parties ou des variantes.

7^e question : « La rubrique « Courrier des Lecteurs » présente-t-elle un intérêt ? »

Oui : 109, non : 12, sans opinion : 5.

Certes, ceux qui répondent la suivent, donc lui trouvent un intérêt. Au domaine des suggestions intéressantes :

— Ne pas publier de lettres in-extenso.

— Eviter la polémique et tout argument qui peut la provoquer.

— Se contenter de dégager les idées des lettres et regrouper celles qui contiennent des souhaits relatifs à une même chose.

— Quelques correspondants ne lui trouvent aucun intérêt : « Beaucoup d'idées farfelues ou qui ne peuvent trouver de solution valable : le macaron, fiasco ; les grilles, idem ; l'édition de luxe, les reliures, l'insigne, etc., autant d'idées qui ne peuvent voir le jour. »

— Des membres (heureusement peu nombreux) voudraient qu'on refuse de publier certaines idées ou certains extraits de lettre. Je voudrais préciser quelle a toujours été ma position sur ce point : j'estime que nul n'a le droit d'ouvrir une rubrique aux membres et de refuser à quiconque acquitte sa cotisation, la faculté d'en jouir pleinement, au même titre que n'importe quel adhérent. Ceux qui estiment le contraire peuvent toujours demander la fermeture de ce service au Président, seul habilité pour statuer.

8^e question : « Consentiriez-vous, éventuellement, à aider le comité de gestion dans ses tâches ? »

Oui : 34, non : 77, n'ont pas répondu à cette question : 15.

— 34 ! C'est tout de même encourageant ! Les autres déclarent ne pas avoir le temps ou les compétences requises. Presque tous tiennent à féliciter ceux qui se dévouent pour que fonctionne l'A. J. E. C.

9^e question : « Estimez-vous l'éventail des compétitions offertes satisfaisant ? »

Oui : 102, non : 15, sans opinion : 9.

— Les matches défi sont condamnés par de nombreux joueurs, qui estiment que conclure une rencontre comptant pour le capital-points avec un adversaire d'une autre catégorie (alors que tous ne le peuvent pas, simplement parce qu'ils ne connaissent pas de joueurs des autres catégories ou qu'ils n'en trouvent pas qui acceptent de jouer contre eux) constitue une injustice suffisante pour les faire rejeter. Il ressort également qu'ils permettent à certains joueurs d'enfler leur capital en disputant de nombreux matches contre des joueurs moins forts qui, de toute façon, ne peuvent pas descendre au-dessous de 1.000 points.

— Seuls trois défenseurs des matches défi se manifestent.

— Les tournois à 5 (8 parties) sont trop lourds. On préconise des tournois à 5 ne comportant qu'une seule partie contre chaque adversaire, comme en interligues ou alors, si on tient à conserver les rencontres avec couleurs inversées, des tournois à 3 (4 parties). Au cas où on jugerait la promotion trop facile, on pourrait exiger deux gains de tournois d'une catégorie pour accéder à la catégorie supérieure.

— Une suggestion : la création de tournois à débuts imposés.

— M. MALBERT fait une proposition intéressante : il souhaite organiser un championnat de France des catégories inférieures (2^e, 3^e et 4^e catégories, chacune disputant son championnat). Cette compétition serait ouverte aux vainqueurs des tournois à 5 de ces catégories. Cela permettrait à chaque catégorie d'avoir son champion, privilège réservé à la seule 1^{re} catégorie, que la majorité des joueurs n'atteindra jamais. Le vainqueur d'un championnat de 4^e série pourrait accéder à la 2^e série, puis vainqueur d'un tournoi du niveau de la 3^e série : d'où, promotion plus rapide pour un bon joueur. Le système choisi pour pouvoir grouper de

nombreux vainqueurs de tournois dans une même compétition est celui expérimenté par les compétitions spéciales du G. E. R. E. M. MALBERT s'engage à assurer la mise sur pied de ces championnats.

10^e question : « Considérez-vous que le système de classement actuel est au point ? »

Oui : 89, non : 17, sans avis : 20.

— Il est généralement jugé équitable. Le seul souci des joueurs est de progresser quand ils gagnent et... j'aurais écrit « de regresser quand ils perdent », mais personne n'a émis une telle opinion !

11^e question : Lui préférez-vous un autre système ? Si oui, lequel ? »

Oui : 10, non : 79, sans avis : 37.

— Quelques systèmes sont proposés dont l'étude ne peut se faire dans le cadre de cette rubrique : ils seront transmis au bureau.

— Un adhérent réclame qu'une campagne d'information soit ouverte sur les différents systèmes de classement : si un des 34 volontaires veut se charger d'étudier ces systèmes en relation avec le Président du comité technique, ce sera certainement distrayant pour les membres de prendre connaissance de l'intéressante enquête qui pourrait être menée à ce sujet.

— Beaucoup de membres ne répondent pas à cette question, car ils manquent d'information.

12^e question : « Accepteriez-vous de céder des points (ou de prendre des points) à un adversaire que vous n'auriez pas rencontré ? (système de classement PAPP). »

Oui : 15, non : 87, sans avis : 26.

— On m'a accusé d'avoir posé cette question tendancieusement. Ce n'est pas sérieux ! Si j'avais voulu attaquer M. PAPP dans ces colonnes, je l'aurais fait ouvertement, sans chercher le biais d'une question qui ne le met pas en cause. J'ai seulement posé cette question, car je savais que M. MALBERT comptait utiliser ce procédé de classement dans les championnats qu'il se propose d'organiser, s'il obtient l'accord du Président.

— J'en profite pour apporter une rectification, à la demande de l'auteur, sur le système PAPP ; j'ai écrit qu'il

s'agissait du système longuement décrit dans le n° 116, il paraît que je me trompais. Je retire donc ce que j'ai écrit au sujet du système cybernétique autorégulé et ne puis apporter aucune précision sur le système en question dont l'auteur ne m'a pas instruit.

— Je précise également que je ne suis pas ceux qui crient au ridicule quand on parle d'un classement. Je n'en défends aucun, mais il me semble que le système du G. E. R. E. a satisfait ceux qui, ayant disputé la première compétition spéciale, se sont inscrits aux deux autres : s'il a permis à certains membres de s'amuser en jouant aux Echecs, je n'essayerai pas d'en dégoûter les autres, même s'il ne répond pas à ce que j'attends.

13^e question : « Estimez-vous que la seule participation de 72 votants suffit pour élire le bureau ? »

Oui : 61, non : 55, sans avis : 10.

— Beaucoup de « non » reconnaissent que tous pouvaient voter, que ceux qui ne l'ont pas fait ne l'ont pas voulu... alors...

— Il faut souligner que le problème des élections ne s'est jamais posé à l'A. J. E. C. Peut-on tenir rigueur au Président d'avoir reconduit ce qui s'était toujours fait ? Les membres du bureau reconnaissent eux-mêmes qu'aucune publicité n'a été faite. De l'avis général, le bureau est statutairement, valablement élu.

— Quelques membres me font remarquer que bon nombre de sociétés de tous ordres (philatéliques, sportives, automobiles-clubs, Touring-Club de France, etc.) n'ont pas une proportion plus forte pour élire leur bureau d'administration.

— Une succulente remarque de M. GOUEL : « Il m'est arrivé de voir des joueurs oublier de faire parvenir leur résultats dans des tournois qu'ils avaient gagnés. » « Je souhaite au plaisir à qui entreprendra de gouverner l'A. J. E. C. par voie référendaire. »

14^e question : Estimez-vous que le bureau remplit sa tâche comme il le doit ? »

Oui : 105, non : 6, sans avis : 15.

— Je ne suis pas membre du bureau, je n'ai donc pas posé cette question dans un but d'auto-satisfaction. N'en déplaise à leur modestie, le Président et les Membres de son bureau sont félicités pour leur dévouement bénévole à leur cause des Echecs par correspondance.

— Des « sans avis » sont généralement de tout nouveaux joueurs ou de simples abonnés, qui n'ont aucun point de repère pour juger.

15^e question : « Quel tarif d'abonnement préconisez-vous ? »

— J'ai reçu tellement de réponses différentes, que j'ai été obligé d'arrondir aux 5 francs inférieurs.

15 F. = 33, 20 F. = 46, 25 F. = 7, plus de 25 F. = 7, sans avis : 33, qui font généralement confiance au trésorier, pour fixer le taux d'abonnement.

Les problèmes sont maintenant posés clairement : nos dirigeants les étudieront. Soyons persuadés qu'ils apporteront les solutions qui permettront à notre association de progresser et d'offrir toujours une meilleure possibilité de se distraire en pratiquant notre jeu.

Paul GAMBINI.

QUATRE COMBINAISONS

PAR P. DIACONESCU

SOLUTIONS DU NUMERO 163

105. Geller (U. R. S. S.) - Liebert (R. D. A.), Kapfenberg 1970 : 1. T4 f5 !! g x f5 (1. ... Fb7 2. Dd2 ! Rg7 3. T x h5 ! R x f6 4. Dg5 + Rg7 5. Dh6 + Rf6 6. Tf5 mat) 2. Th6 + !! R x h6 3. Dh8 + Rg6 4. e x f5 + (4. ... R x f5 5. Dh5 + Rf6 6. Dg5 mat) et les Noirs abandonnèrent devant un mat inévitable.

106. Dueball - Burnett, jouée en R. F. A. 1970 : 1. C x f7 R x f7 2. Df6 + Rg8 3. Ta3 ! f4 4. F x f4 C x a3 5. Te3 Fe8 6. Tg3 + et les Noirs abandonnèrent.

107. Les Noirs ont gagné par 1. ... Tbl + !! parce qu'après 2. C x b1 Db2 mat, 2. R x b1 Db4 + 3. Rc1 (ou 3. Ra1 T x d1 + 4. D x d1 F x c3 + mat)

3. ... Fg5 + et les Blancs peuvent abandonner. Planinc-Ivkov, Yougoslavie 1970.

108. Best-Muir, par correspondance :

1. ... T x h2 + !! et les Blancs abandonneront, car après 2. R x h2 Dh4 + 3. Rg1 Tg8 + et si 2. T x h2 f2 + 3. Tg2 Dh4, mat.

109 — Mat en quatre coups



Les Blancs jouent et gagnent

110 — Le tout pour le mat



Les Blancs jouent et gagnent

111 — L'histoire du soldat



Les Noirs jouent et gagnent

112 — Le Roi suffoqué



Les Noirs jouent et gagnent

(Solutions au prochain numéro)

MATCH U. R. S. S. - ANGLETERRE

ESPAGNOLE

M. YODOVITCH

S. MILLAN

1. e4 e5 2. Cf3 Cc6 3. Fb5 a6 4. Fc4 Cf6 5. 0—0 Fe7 6. Te1 b5 7. Fb3 0—0 8. c3 d6 9. h3 h6 10. d4 Te8 11. Cbd2 Ff8 12. Cf1.

Le temps est venu maintenant pour les Noirs de résoudre le problème du Fc8. Sur quelle diagonale doit-il opérer ? Ces temps derniers, les spécialistes de l'Espagnole sont enclins à penser que le F est mieux placé en b7. Un exemple caractéristique est offert par la partie Geller-Gligoric (match du siècle 1970) 12. ... Fb7 13. Cg3 Ca5 14. Fc2 Cc4 15. ... b3 Cb6 16. ... Fb2 c5 17. ... d x e5 d x e5 18. c4 Cbd7 19. ... De2 (ou 19. ... c x b5 a x b5 20. ... Fd3 Db6 21. De2

Fc6) 19. ... b4 20. Tad1 Da5 21. Fb1 Te6 ! et ayant renforcé le point e5 par Tae8 les Noirs exécutèrent la manœuvre Cd7—b8—c6 qui égalise.

Il faut remarquer que le développement du F en d7 a aussi ses partisans, et c'est d'ailleurs ainsi que poursuivit le champion d'Angleterre par correspondance.

12. ... Fd7 13. Cg3 Ca5 14. Fc2 c5 15. b3 Cc6 16. d5 Ce7 17. Fe3 g5 ?.

Quoique le camp des Noirs soit resserré, leur position est très saine, aussi auraient-ils dû rester sur la défensive. Par exemple : 17. ... g6 suivi de Fg7, Rh7 ou 17. ... Cc8 avec l'idée d'amener le C en b6 et d'avancer le Pa. Le coup de la partie est par trop direct, peut-être même primitif. Certes, si les Blancs s'attardent et si les Noirs parviennent à installer leur C en f4, leur position

sera valable, mais aux Echecs, les adversaires jouent à tour de rôle...

18. h4! g4 19. Ch2 Cg6.

Sur 19. ... h5 20. Fg5 serait désagréable.

20. Dd2 Rh7.

Après 20. ... Cxh4 21. Fxh6 l'avantage des Blancs ne fait aucun doute.

21. h5 Ch4.

Conséquence fatale de l'avance « active » 17. ... g5? Au lieu d'occuper un poste commode en f4, le C est rejeté à la bande.

22. Rh1 Fg7.



Une position curieuse s'est produite. Les Blancs ont l'occasion d'attaquer à l'aile R en essayant de profiter de la situation adverse compromise par la mise à l'écart du C et la dissociation des PN. Pourtant un assaut direct du genre 23. Fg5 h x g5 24. D x g5 ne donne rien à cause de 24. ... Cg8, tandis qu'un développement par 23. f3 g x f3 24. g x f3 qui semble pourtant fort, est sans effet après 24. ... Fh3 suivi de Fh8 et Tg8.

C'est pourquoi les Blancs décident de laisser l'aile R tranquille et d'oublier provisoirement le Ch4.

23. b4! c4 24. a4 Dc7 25. Ta2 Tab8 26. a x b5 a x b5 27. Ta7 Tb7 28. Teal Teb8 29. Dcl T x a7 30. T x a7 Tb7 31. Ta6 Ff8 32. Fdl Dc8 33. Fe2 Tb8 34. Da1.

Le développement des événements a confirmé de façon convaincante l'estimation des Blancs; ceux-ci n'ont pas seulement pris le contrôle de la seule colonne ouverte et activé leurs figures, mais maintenu le Ch4 dans sa mauvaise position.

34. ... Fe7 35. Rg1.

Renouvelle la menace f2—f3.

35. ... Dg8 36. Ta7 Dc8 37. C x g4! F x g4 38. T x e7 Rg8.

On pourrait avoir l'impression que les Blancs se sont trop pressés de prendre

en g4; de fait, après 39. F x h6 F x e2 40. C x e2 Dg4 ou 39. F x g4 D x g4, les Noirs obtiennent des contre-chances tactiques. Mais le calcul était basé sur la position malheureuse du Ch4.

39. f3! F x h5 40. Rf2.

Menaçant d'amener la D sur la colonne h, et le recul du C en g6 ne va pas à cause de 41. Cf5.

40. ... Ta8 41. Ta7 T x a7 42. D x a7.

La position noire est désespérée; la menace est 43. De7.

42. ... Df8 43. Db6 Dg7 44. D x b5.

44. D x d6 gagnait aussi.



44. ... C x e4+.

Une dernière tentative qui ne manque pas de perfidie.

45. f x e4 F x e2.

Les problèmes des Blancs étaient un peu plus difficiles après 45. ... Df6+. Voici quelques variantes curieuses:

a) 46. Re1? C x g2+ 47. Rd2 F x e2 48. De8+ Rh7! 49. C x e2 (49. R x e2 C x e3) 49. ... Df1 avec une dangereuse attaque.

b) 46. Rg1 F x e2 47. C x e2 Dg6 48. g3 D x e4 49. gh D x e3+ 50. Rf1 Df3+ 51. Re1 De4 avec de grandes complications.

Les Blancs n'ont-ils pas laissé échapper la victoire? En aucune façon. A nouveau, et comme pendant toute la partie, les Noirs payent la position désastreuse de leur Ch4. Après 45. ... Df6+ décidait 46. Rg1 F x e2 47. De8+! Rg7 (47. ... Rh7 48. C x e2 Dg6 49. g3 et si 49. ... D x e4 alors 50. D x f7+) 48. Dd7! et si 48. ... Ff3 alors 49. Dh3 ou 48. ... Dg6 49. Dh3 Dg4 50. b5.

46. De8+.

Et ici, cet échec intermédiaire est indispensable.

46. ... Rh7 47. R x e2!.

Et le gain fut attribué aux Blancs. Si 47. ... D x g3 48. D x f7+ Rh8 (48. ... Dg7 49. D x g7+ R x g7 50. b5)

49. Df6+ Rg8 50. De6+ Rg7 51. D x h6+ etc.

(Commentaires: M. YUODO-VITCH dans « Chakhmaty v S. S. R. R. », 12-1970.)

X

TOURNOI 1012

DEFENSE PIRC

WILDEMEERSCH

RAFFY

1. e4 d6 2. d4 Cf6 3. Cc3 g6 4. f4 Fg7 5. e5.

Peu pratiquée, cette avance rapide du centre blanc a surtout pour but d'éviter les suites trop analysées de cette défense. L'intérêt stratégique de cette poussée n'est pas négligeable. En différant de développement, les Blancs cherchent à maintenir l'élasticité du combat alors que le Fg7 se voit condamner, pour quelques coups au moins, au rôle de figurant. Enfin, outre un accroissement d'espace, cette variante conduit presque nécessairement à l'ouverture de la colonne f, ce qui peut favoriser les intentions agressives de l'ayant-trait.

5. ... d x e5 6. f x e5 Cd5.

Et non 6. ... Cg4 7. Fb5+ c6 (7. ... Fd7? 8. D x g4) 8. Fc4 0—0 9. h3 Ch6 10. Cf3 Cbd7 11. Fg5 Rh8 (évitant la perte d'une pièce par 12. Dd2 Cf5 13. g4) 12. Dd2 Cg8 13. h4! f6 14. h5! comme dans une partie Franck-Broekmans 51.

7. Fc4 Fe6 8. Df3.

Ce coup plutôt bizarre semble en rapport avec l'idée du 5^e coup: e4—e5. Son objectif essentiel vise à parer la menace 8. ... C x c3 9. b x c3 F x c4 par 8. ... C x c3 9. F x e6! tirant déjà profit de la colonne f. On peut encore retenir les mobiles suivants: — Pression sur d5 et la grande diagonale a8—h1, — Eventualité du 0—0—0 facilité, — Possibilité de reprendre sur c3 par la D, sans toucher à la structure des PB, — Gain de temps dans le développement par la menace sur d5.

8. ... c6.

Après 8. ... Cb4?! (ou!?) 9. F x e6 C x c2+ 10. Rd1 D x d4+ (si 10. ... C x a1 ou C x d4 11. D x f7 mat) 11. R x c2±. Ou bien 10. ... f x e6 11. R x c2 Cc6! 12. Cge2 Tf8 13. Dh3 (ou De4) 13. ... Tf2 14. Rb1 semble encore avantager les Blancs, alors qu'après 13. Dh3 C x d4+ 14. C x d4 D x d4 15. Fe3 (pour parer 15. ... Tf2+ et 16. ... 0—0—0) les Noirs

semblent avoir une bonne compensation pour leur pièce.

9. Cge2 Dd7 10. Ce4.

Le 0—0 ne va pas à cause de 10. ... C x c3 11. F x e6 C x e2+ et après 11. D x c3 F x c4 12. D x c4 0—0 les Noirs égalisent sans difficulté.

10. ... 0—0 11. Cc5.

Une stratégie de piqûres comme dirait Tartacover. Les Blancs s'efforcent d'affaiblir et de resserrer le jeu de l'adversaire. Sur 10. ... Ca6 (au lieu de 0—0) pour contrôler c5, 11. Cg5! aurait maintenu l'avantage de la position.

11. ... Dc8 12. C x e6 f x e6.

Après 12. ... D x e6 13. Cf4 les Blancs gagnent un P.

13. Dh3.

Visant e6 et h7. En dépit de la paire de F et d'une structure de P supérieure, le gain n'est pas facile, les Noirs ayant en échange un C magnifiquement placé et une colonne ouverte pour leur T.

13. ... b5 14. Fb3 Ca6 15. Cc3.

Interdit 15. ... c5 sur quoi viendrait 16. C x d5 e x d5 17. F x d5+ et 18. F x a8, tandis qu'après 16. ... c4? 17. C x e7+ suivi de C x c8.

15. ... Cac7 16. Ce4 b4.

16. ... Cf4?! 17. Dg4! C7d5 18. 0—0±.

17. Cc5.

Avec opportunité, ce C suit la voie (c3, e4, c5) préparée par son collègue défunt.

17. ... Tf5 18. g4 Tf7 19. Fg5 Ca6.

Sur 19. ... Cf4 le plus simple semble 20. F x f4, sinon il faut tenir compte de certaines complications et éviter des gaffes du genre suivant: 19. ... Cf4 20. Dg3 C7d5 21. 0—0—0?? Ce2+ avec disparition de la DB.

20. Ce4 c5.

La suite logique. Maintenant 20. ... Cf4 serait réfuté par 21. F x f4 T x f4 22. Cg5 avec la double menace 23. D x h7+ et F x e6+.

21. Fd2!.

La retraite sur laquelle comptait les Blancs pour réfuter 20. ... c5. En effet, si: 1^o 21. ... c x d4 22. Cg5±; 2^o 21. ... c4 22. Cg5 c x b3 23. D x h7+ Rf8 24. C x f7 R x f7 25. Tf1+ suivi de D x g7±; 3^o 21. ... Cf4 22. F x f4 T x f4 23. Cg5±; 4^o 21. ... h6 22. F x h6; 5^o 21. ... Tf8! 22. Cg5 mais avec seulement un léger avantage dans ces deux derniers cas.

21. ... Dc6.

Menace d'enfermer le Fb3, permet le

doublément des T au coup suivant, et vise indirectement la Th1.

22. Cg5.

Après être passée par monts et par vaux, la cavalerie parvient à son poste. Si maintenant : A) 22. ... c4 23. D×h7+ Rf8 24. C×f7 c×b3 25. a×b3 R×f7 26. Tf1+ et 27. D×g7±. B) 22. ... Cf4 23. D×h7+ Rf8 24. 0—0—0 c4 25. C×f7 Ce2+ 26. Rb1 c×b3 27. a×b3 avec un léger avantage blanc. C) 22. ... Ce3 23. D×h7+ Rf8 24. C×e6+ Re8±.

22. ... h6 23. C×f7.



23. ... Cf4 24. F×f4 ! D×h1 + 25. Rf2 D×a1.

Si 25. ... Dc6 26. C×h6+ F×h6 (26. ... Rf8 27. c3 sauve le F et conserve la pièce en plus) 27. D×h6 et maintenant : 1° 27. ... c4 28. D×g6+ Rh8 (28. ... Rf8 29. Fh6 mat) 29. Dh5+ Rg8 ou g7 30. Fh6(+) (menaçant 31. Dg6+ et 32. Dg7 mat) 30. ... Rh7 31. Df7+ R×h6 32. g5+ R×g5 33. Tg1+ suivi du mat. 2° 27. ... Tf8 28. D×g6+ Rh8 29. Dh6+ Rg8 30. F×e6+, etc.

26. F×e6 Cc7.

Après 26. ... Rh7 ou f8 suit 27. F×h6 et mat en quelques coups, tandis que sur 26. ... D×b2 vient 27. C×h6+ Rf8 (27. ... Rh7 ou h8 28. Cf5+ et mat au coup suivant) 28. Df3 ! D×c2+ 29. Fd2+ suivi du mat rapide.

27. C×h6+ Rf8.

Non 27. ... Rh8 ou h7 28. Cg8+ et mat au coup suivant.

28. Df3.

Le F est tabou à cause du mat par D×a8.

28. ... D×b2 29. Fc1+, abandonne.

Le sacrifice connu des deux T attirant la D adverse dans une souricière, évoque les miniatures glorieuses du siècle passé.

G. WILDEMEERSCH.

FRANCE-HONGRIE

EST-INDIENNE

CASAMAYOU
(Fr.)

NEMETH
(H.)

1. d4 Cf6 2. c4 g6 3. Cc3 Fg7 4. e4 d6 5. Cf3 0—0 6. Fe2 e5 7. d5.

Les Blancs peuvent aussi maintenir la tension centrale par 7. A0—0 ou 7. XFe3 et si Cg4 8. Fg5 f6 et ici 9. Fd2 Fc1 ou 8. Fh4.

7. ... Cbd7.

Les Noirs ont plusieurs coups pour éviter la variante Petrossian qui va suivre : 7. X. a5 8. Fg5 h6 9. Fh4 Ca6 10. Cd2 De8 11. g4 ! ou 7. X. Ch5 8. g3 ! Ca6 9. Cd2 Cf6 10. h4 c6 11. Cb3 Cc7 12. h5 et les Blancs ont le meilleur jeu, aussi est-ce encore la suite principale que les Noirs n'ont aucune raison d'éviter.

8. Fg5 h6.

Les Noirs n'ont pas de meilleur coup : 8. ... Cc5 ? 9. b4 ! et les Blancs ont gagné un temps précieux, car du fait du clouage du Cf6 l'attaque sur e4 est illusoire.

9. Fh4 g5 !.

Les Noirs doivent se débarrasser immédiatement du clouage en dépit de l'affaiblissement qui en résulte. L'autre suite possible : 9. ... a6 10. Cd2 De8 11. 0—0 Ch7 12. b4 Cg5 13. Tc1 f5 14. f3 De7 15. Rh1 ! Cf6 16. c5 Ch5 17. c6 ! b6 18. e×f5 g×f5 19. g3 conduit à un jeu difficile pour les Noirs qui n'arrivent pas à mobiliser leur aile D paralyse.

10. Fg3 Ch5.

La suite conséquente. Les Noirs doivent essayer de développer rapidement une pression à l'aile R.

11. h4.

Les Blancs eux-mêmes doivent se montrer agressifs, car ils n'obtiendraient rien d'un traitement positionnel : par exemple, 11. 0—0 Cf4 12. Cd2 Cc5 13. Fg4 C×e4 (13. ... c6 ! est une bonne possibilité : 14. Rh1 F×g4 15. D×g4 c×d5 16. c×d5 Tc8) 14. Cd×e4 f5 15. f3 h5 ! 16. F×f4 e×f4 17. F×h5 f×e4 18. f×e4 De7 et les Noirs ont des compensations suffisantes pour le P.

11. ... C×g3 ?.

Conduit à un jeu difficile. 11. ... g4 ! est le meilleur coup. Par exemple, 12. Ch2 (Sur 12. Cd2 les Noirs disposeraient d'une suite plus forte que la prise en g3, ce qui fait que l'intervention de coups C×g3 et g4 n'est pas

sans importance : 12. ... f5 ! 13. e×f5 Cd6 14. F×g4 C×g3 15. f×g3 C×g4 16. D×g4 F×f5 17. De2 e4 ! et les Noirs ont une dangereuse initiative. De même, 14. Cf1 F×f5 15. Ce3 Dd7 16. 0—0 Cf4 et les Noirs sont mieux) 12. ... C×g3 (Le sacrifice de P par 12. ... f5 est ici moins convaincant qu'après 12. Cd2. Par exemple, 12. Ch2 f5 13. e×f5 Cc5 14. C×g4 C×g3 15. f×g3 F×f5, les Noirs ayant cependant aussi du contre-jeu) 13. f×g3 h5 14. 0—0 a5 15. Fd3 Cc5 16. De2 Fd7 17. Tf2 f6 18. Cf1 Fh6 19. Ce3 F×e3 20. D×e3 De8 avec des chances égales.

Les Noirs sont en péril après 11. ... Cf4 12. h×g5 h×g5 13. Rd2 ! f5 (13. ... C×g2 ? 14. Dg1) 14. F×f4 e×f4 15. e×f5 Cc5 16. Th5 avec un gros avantage blanc.

12. f×g3 g×h4.

12. ... g4 13. Cd2 f5 était encore préférable.

13. C×h4 !.

Plus fort que 13. T×h4 f5 14. Dc2 Cc5 15. Fd3 Df6 16. 0—0—0 Dg6 avec un bon jeu pour les Noirs.

13. ... Dg5 14. Fg4 !.

Posant un verrou sur les cases blanches. Après 14. Cf5 suivrait Cf6 et les Noirs ont du contre-jeu.

14. ... Cb6.

Une partie Ivkov-Suétine, 1967, se poursuivit par 14. ... Cc5 15. F×c8 Ta×c8 16. Cf5 Rh7 17. Df3 Tg8 18. Th5 Df6 19. g4 avec un net avantage blanc. En b6, le CN attaque c4, mais la différence ne doit pas avoir grande signification.

15. F×c8 D×g3+ ?.

Il fallait jouer 15. ... Ta×c8, après quoi les Blancs ont l'excellent coup 16. Dd3. Le gain du P conduit les Noirs à la catastrophe.

16. Rf1 !.

La bonne retraite pour le R qui trouve un abri sûr en g1 sans gêner les T.

16. ... Ta×c8 17. De2.

Dans une partie Balachov-Penrose, Hastings 1966-1967, où les Noirs avaient joué 14. ... Cc5, les Blancs poursuivirent par 17. Cf5 Df4+ 18. Df3 Rh7 19. Re2 Th8 20. Th4 D×f3+ 21. g×h3 Tcg8 22. Tah1 avec une position gagnante. Les Blancs ont ici l'obligation de défendre c4, ce qui n'ôte d'ailleurs rien à la force de leur position.

17. ... Df4+ 18. Rg1 c6.

Ce coup accélère le dénouement,

mais de toute manière les Noirs étaient condamnés à une passivité sans espoir, les Blancs matraquant le roque adverse par Cf5, Tf1-f3-h3.

19. Tf1 Dg5 20. Cf5.



Il n'y a plus de défense. 20. ... Tcd8 21. Th5, ou 20. ... Dd8 21. C×h6+ F×h6 22. T×h6, ou encore 20. ... c×d5 21. c×d5 Cc4 22. Th5 suivi de 23. Dg4. Sur le recul Df6 suit bien entendu C×h6+ gagnant la D à un faible prix.

20. ... Dg6 ? ?.

Bâvue réelle ou prétexte pour en finir ? De telles gaffes sont encore plus fâcheuses pour l'adversaire qui en voit souvent une excellente partie dévaluée.

21. Ce7+, abandonne.

S. Z.

CHAMPIONNAT DE COTE D'AZUR PAR CORRESPONDANCE 1969-1970

ALISSE

ANGLAISE

TAXONERA

1. Cf3 Cf6 2. c4 e6 3. g3 d5 4. b3 c5 5. Fg2 Cc6 6. e3 Fe7 7. 0—0 0—0 8. d3 e5 ! ? 9. c×d5 C×d5 10. Fb2 Dc7 11. C×e5 C×e3 12. f×e3 C×e5 13. Cc3 Fe6 14. Cd5 F×d5 15. F×d5 Dd7 16. F×b7 D×b7 17. F×e5 Dd5 18. Fc3.

En sacrifiant un P, les Noirs ont obtenu une certaine initiative au centre. Ce sacrifice est douteux car la suite envisagée n'est nullement forcée : 18. d4 f6 19. Fc7 Tac8 20. Fa5 c×d4 avec avantage.

18. ... Tad8 19. d4 Ff6 20. Dd3 c×d4 21. Tf5.

Réfute la stratégie hasardeuse des Noirs, mais ceux-ci ont d'autres atouts tactiques.

21. ... D×f5 22. D×f5 d×c3.

La mobilité des pièces noires et le P passé en c3 compensent largement le sacrifice de la qualité.

23. Tc1 Td2 24. Dc5 T×a2 25. T×c3 F×c3.

Les menaces combinatoires se précisent. Aussi les Blancs préféreraient-ils rendre la qualité et jouer une finale D contre 2 T.

26. D×c3 Td8 27. Dc1 g6 !.

Le seul coup qui libère le R sans pour cela donner de possibilités immédiates d'échec perpétuel.

28. e4! T8d2 29. Dc8+ Rg7 30. Dc3+ Rh6 31. Dc1 g5.

Sur 31. De3, le coup g5 était encore plus fort.

32. Df1 Rg7 33. e5 Rf8 !.

Zugzwang ! La D ne peut abandonner la première rangée. Sur Dc1 les Noirs gagnent par 34. Dc1 Tg2+ 35. Rf1 Tbf2+ 36. Re1 Tg1+.

Pour gagner, il faut donc obliger la D à s'éloigner de son R.

34. h4 g×h4 35. g×h4 h5 36. Rh1.

Si 36. e6 Tg2+ 37. D×g2 T×g2+ 38. R×g2 f×e6 39. b4 a6 gagne.

36. ... Tab2 37. Rg1 a5 38. Rh1.

Si 38. De1 Tg2+ 39. Rf1 Th2 et gagne.

38. ... Tf2 39. Dg1.

Si 39. Dd3 Tbd2 40. Db1 Th2+, etc.

39. ... Tbe2 40. abandonne.

TAXONERA.

TOURNOI 1009 = 1904

DEFENSE NIMZOVITCH

P. BOUTTIER I. CANTINI
1. d4 Cf6 2. c4 e6 3. Cc3 Fb4 4. Cf3 b6 5. Fd2 Fb7 6. e3 c5 7. d5 F×c3 8. F×c3 e×d5 9. c×d5 0—0 10. F×f6 D×f6 11. Db3 d6.

Les Noirs sortent de l'ouverture avec un Pd6 arriéré, isolé et bloqué alors que le Pd5 des Blancs est planté dans leur jeu comme un poignard.

12. Td1 Cd7 13. Fd3 Tfe8 14. 0—0 Ce5 15. Fe2 C×f3+ 16. F×f3 a6? !.

Je n'ai pas compris ce sacrifice de P. Les Noirs espéraient sans doute attirer la DB dans une souricière. J'attendais plutôt 16. ... Fa6 17. Tfe1 b5 avec une attaque de la majorité noire sur l'aile D.

17. ... D×b6.

Les Blancs acceptent le présent car ils pensent que, sur un jeu précis, il n'y a rien à craindre.

17. ... Tab8 18. Da7 De7 19. Td3 Ta8 20. Db6 a5 21. Ta3 Teb8 22. T×a5 T×a5 23. D×a5 Ta8 24. Dc3 T×a2 25. b4.

Autant se débarrasser tout de suite de ce mauvais P et diriger les opérations contre la faiblesse du Pd6.

25. ... c×b4 26. D×b4 g6 27. Tc1 Ta8 28. Dd4 Tc8 29. T×c8+ F×c8 30. h3 f6 31. Fe2 Ff5 32. Fg4 F×g4 33. h×g4 g5 34. Dc3 Rf7 35. Dc8 Da5 36. Df5 Rg7 37. D×e5 f×e5 38. e4.

Bloquant la position noire et empêchant e5—e4, Rf6 et Re5.

38. ... Rg6.

Perd du temps dans la lutte pour le Pd6. Plus de résistance, mais ne sauvant toutefois pas la partie, donnait : 38. ... Rf7 39. Rf1 Re7 40. Re2 Rd7 41. Re3 ! h6 42. g3 Re7 (si 42. ... Rc7 43. f4 g×f4 44. g×f4 e×f4 45. R×f4 suivi de e5) 43. f3 Rd7 44. f4 g×f4 45. g×f4 e×f4 46. R×f4 suivi de e5.

39. Rf1 h5 40. Re2 h×g4 41. g3 Rf6 42. Rd3, abandonne.

Il n'est pas possible en effet d'empêcher le RB de venir en a6 qui est une des limites du Pd6. Ce P doit donc tomber et la partie avec lui.

P. BOUTTIER.

DEFI 70/4

WARIN ESPAGNOLE CUNNAC

1. e4 e5 2. Cf3 Cc6 3. Fb5 d6 4. d4 Fd7 5. Cc3 Cf6 6. F×c6 F×c6 7. Dd3 e×d4 8. C×d4 Dd7? ! 9. Fe3 Fe7 10. 0—0 0—0 Cg4 11. Th1 C×e3 12. D×e3 0—0 13. f4 Tfe8 14. f5 h6 15. Cf3 Ff6 16. Df4 F×c3 17. b×c3 De7 ! 18. e5 F×f3 19. e×d6 D×e1 20. T×e1 T×e1+ 21. Rb2 Fc6 22. f6 Te4 23. Dg3 g5 24. d×c7 Rh7 25. Dd3 Tc8 26. g4 h5 ! 27. Dh3 h4 28. Dd3 Rh6 29. h3 T4e8 30. Dd6 Fg2 31. Dh2 F×h3 ! 32. D×h3 T×c7 33. Dd3 Tec8 34. Dd5 b6 35. Rb1 Tg8 36. Rb2 Rh7 37. Dd6 Tc5 38. Dd7 Rg6 39. D×a7? Tgc8 40. D×b6? T×c3 41. Dd4 T×c2+ 42. Rb1 Rh6 43. Dd5 T2c5. — 0-1 (si 44. D×f7 Tb8+ 45. Ra1 Tc1 mat, ou 44. Db3 Tc1+ 45. Rb2 T8c2+, etc.)

TOURNOI 5464 (Coupe)

ANGLAISE

DEBROU MME BRUNIER

1. e4 e5 2. Cc3 Cf6 3. Cf3 Cc6 4. d4 Cg4 5. d5 Fc5 6. e3 Ce7 7. h3 C×f2 8. R×f2 f5 9. Ca4 d6 10. C×c5 d×c5 11. C×e5 0—0 12. g3 b6 13. Fg2 Dd6 14. Cc6 Cg6 15. b3 Fd7 16.

Fb2 f4 17. e×f4 C×f4 18. Ff3 C×h3+ 19. Rg2 Dh6 20. Ce5 T×f3 21. C×f3 Tf8 22. Dc2 T×f3 23. R×f3 Dh5+ 24. Rg2 Ff5 25. Dd1 Fe4+ 26. Rh2 Ff3 27. Df1 Cg5+ 28. Rg1 D×h1+ 29. Rf2 Dh2+. — 0-1.

TOURNOI 2016

GRUNFELD

SANSAS SIGAL

1. d4 Cf6 2. c4 g6 3. Cc3 d5 4. Ff4 Fg7 5. e3 c6 6. Cf3 0—0 7. Db3 Da5 8. Cd2 Cbd7 9. Fe2 Ch5 10. F×h5 d×c4 11. Dd1 D×h5 12. D×h5 g×h5 13. C×c4 b6 14. 0—0 0—0 Fa6 15. Ce5 C×e5 16. F×e5 f6 17. Fg3 Fc4 18. Td2 a5 19. b3 Ff7 20. Ca4 b5 21. Cb6 Ta7 22. Tc2 a4 23. b×a4 b×a4 24. Rd2 a3 25. f3 e5 26. d×e5 f×e5 27. e4 Tb8 28. Cc4 Td7+ 29. Re3 F×c4 30. T×c4 Fh6+ 31. f4 h4 32. T×c6 Rg7 33. F×h4 F×f4+ 34. Rf3 Tb2 35. g3 h5 36. Ff6+ Rf7 37. Tc3 Fd2 38. T×a3 R×f6 39. Td1 Tf7 40. Ta8 Fh6. — 0-1.

VII^e OLYMPIADES (Eliminatoires)

EST-INDIENNE

JAVELLE HICKMAN
(Fr.) (U. S. A.)

1. e4 d6 2. d4 g6 3. c4 Fg7 4. Cc3 Cc6 5. Fe3 e5 6. d5 Cd4 7. Cge2 C×e2 8. F×e2 Ce7 9. Dd2 f5 10. f3 0—0 11. 0—0 0—0 f4 12. Ff2 Fd7 13. c5 Cc8 14. Rb1 Tf7 15. g4 Ff8 16. c6 b×c6 17. d×c6 Fe6 18. Cd5 Cb6 19. Fa6 De8 20. Dc2 Fc8 21. F×c8 D×c8 22. F×b6 a×b6 23. Td3 Ta7 24. h4 Fe7 25. a3 Dd8 26. g5 De8 27. Tc3 h5 28. Dg2 Dc8 29. Dh3 D×h3 30. T×h3 Ff8 31. b4 Fg7 32. Th2 b5 33. a4 b×a4 34. Ta2 Tf8 35. Tca3 Tfa8 36. Rb2 Rf7 37. Rc3 Ff8 38. b5 Re8 39. Rb4 Fe7 40. T×a4 T×a4+ 41. T×a4 T×a4+ 42. R×a4 Rd8 43. Ra5. — 1-0.

TOURNOI 2011

GRUNFELD

LANG BODIS

1. d4 Cf6 2. c4 g6 3. Cc3 d5 4. c×d5 C×d5 5. e4 C×c3 6. b×c3 c5 7. Fc4 Fg7 8. Ce2 0—0 9. 0—0 c×d4 10. c×d4 Dc7 11. Fb3 e5 !? 12. d5 Cd7 13. Fe3 Dd6 14. Tc1 f5 !? 15. f3 f4 16. Ff2 Tf7 17. Tc3 Cf8 18. Dc2 Fd7 19. Tc1 g5 20. Rf1 h5 21. Cg1 g4 22. Dd1 b6 23. a4 Ff6 24. Fc4 Tg7 25. Fb5 g3 26. h×g3 f×g3 27. Fe3 Fg5 28. F×g5 T×g5 29. F×

d7 C×d7 30. Dd2 Tg7 31. Tc6 Da3 32. T6c4 Cc5 ! 33. Dc3 D×c3 34. T1 ×c3 Te8 35. Ce2 h4 36. Cc1 Tf8 37. Cb3 Tb7 ! 38. Tb4 Tfb8 ! 39. Cc1 Rf7 40. Ce2 a5 41. Tbc4 Rg7 42. Tc2 Rh6 43. Cc3 Rg5 44. Cb5? h3 ! 45. g×h3 Th7 46. Rg2 Tbh8 47. Cc3 T×h3 48. Ce2 Cd3 ! 49. Rf1 g2+ ! 50. R×g2 Th2+ 51. Rg1? Th1+. — 0-1.

Les Noirs ont annoncé mat en 5 coups.

TOURNOI 1007

ANGLAISE

LEMAIRE RAFFY

1. c4 Cf6 2. Cc3 g6 3. g3 Fg7 4. Fg2 0—0 5. Cf3 c5 6. d3 Cc6 7. 0—0 d6 8. a3 a6 9. Tb1 Tb8 10. b4 c×b4 11. a×b4 b5 12. c×b5 a×b5 13. d4 Cd7 14. Dd3 Te8 15. Fe3 Fb7 16. Cg5 e5 17. C×b5 e×d4 18. Db3 De7 19. C×f7 d×e3 20. Cb×d6 De6 ! 21. Fd5 Cd4 ! 22. F×e6 C×e2+ mat. — 0-1.

TOURNOI COUPE 1044

SCANDINAVE

REMISE VILLEDIEU

1. e4 d5 2. e×d5 Cf6 3. Fb5+ Fd7 4. Fe2 C×d5 5. d4 Ff5 6. c4 Cb4 7. Ca3 e5 8. d5 Fc5 9. Cf3 e4 10. Cd4 Cd3+ 11. F×d3 F×d4 12. F×e4 F×f2+ 13. R×f2 F×e4 14. Dg4 Df6+ 15. Df4 Dd4+ 16. Rg3 0—0 17. Te1 f5 18. Cb5 D×c4 19. C×c7 Tf6 20. h3 Tg6+ 21. Rh4 Db4 22. T×e4 f×e4 23. g4 Th6+. — 0-1.

TOURNOI 1010

EST-INDIENNE

CAILLEAU MARIETTE

1. e4 g6 2. d4 d6 3. c4 Fg7 4. Cc3 Cc6 5. Fe3 e5 6. d5 Cce7 7. g4 !? f5 ! 8. g×f5 g×f5 9. Dh5+ Cg6 10. Fh3 Dh4 11. D×h4 C×h4 12. f3 f4 13. F×c8 Cg2+ 14. Rf2 C×e3 15. F×b7 Tb8 16. Fc6+ Rd8 17. b3 Ff6 18. Tc1 Ce7 19. Ch3 Tg8 20. Thg1 Tg6 21. T×g6 h×g6 22. Re2 Fh4 23. Cf2 C×c4 24. Fa4 Cb2 25. Cd3 C×a4 26. C×a4 Rd7 27. Tc4 c6 28. Cb4 c×d5 29. C×d5 Cc6 30. Rf1 Fd8 31. Rg2 Cd4 32. C×f4 C×b3 33. Ce2 Ca5 34. Tc2 Cc6 35. Ccc3 Tb4 36. Cd5 Ta4 37. Tb2 Ta3 38. Rg3 Fa5 39. Rg4 g5 40. Cf6+ Re7 41. Ch7 Cb4 42. Cg3 T×a2 43. T×a2 C×a2 44. Cf5+ Rd7 45. C×g5 Fd8 46. h4 Cb4? (a5 !) 47. Cf7 Fe7 48. h5 Ff6 49. C7×d6 Cd3 50. h6 Cf4 51. Cc4 Ce6 52. Ch4 Cf8 53. Cg6. — 1-0.

NOS TOURNOIS

COUPE DE FRANCE

RESULTATS

5432	Dubrana R.-Cordier R.	2-0
5444	Villotte G.-Daniel P.	1,5-0,5
5462	Louis A.-Bouisset	2-0
5466	Jenny R.-Labour G.	2-0
5481	Labour G.-Moutardier	2-0
4271	Bruel Y.-Helbling	2-0
4345	Robion J.-C.-Avenel R.	2-0
4346	Tizioli R.-Feytis C.	1-1
4354	Biguet-Petit-Jean-Cunnac J.	1,5-0,5
4365	Cunnac J.-Lecollier	1-1
4367	Desserville E.-Desagher	2-0
4369	Gambini P.-Stojanovic	1-1
4376	Gerphagnon-Dupuis M.	1-1
4380	Rayon A.-Arqueros R.	2-0
4381	Seydoux H.-Arqueros R.	2-0
4396	Malateste-Gerphagnon	2-0
3163	Liolakis-Wetzel	1,5-0,5
3169	Roelens-Jaffredo	2-0
3189	Armenteros R.-Desagher R.	2-0
3199	Verdier J.-Casamayou G.	1,5-0,5
3207	Seydoux H.-Cipriani F.	2-0
3208	Turner A.-Ballester J.	2-0
1042	Masliah L.-Sage F.	1,5-0,5
1048	Casamayou G.-Schone C.	2-0

Demi-finale

19	Jouanisson - Soler (Fère-en-Tardenois)	2-0
----	--	-----

MATCHES-DEFIS

70-16	Ledig-Charron	0-1
70-17	Charron-Ledig	1-0
70-51	bis Bisbal-Husser	0-1
70-52	Husser-Bisbal	1-0

NOUVEAUX TOURNOIS

5522	Bouvier R.-Nguyen Minh Khoi.
5523	Roux J.-C.-Thomas R.
5524	Siac L.-Coully M.
5525	Vanuxem-Labour G.
5526	Pantais Daniel-Beraud Y.
5527	Dubrana R.-Schaub J.-P.
5528	Hylinski-Parisot N.
5529	Parisot N.-Calobardes M.
5530	Calobardes M.-Boutaud F.
5531	Bour A.-Jorda F.
5532	Hylinski R.-Bergès D.
5533	Gréco L.-Camps J.-P.
4414	Beghin J.-Nguyen J.-P.
4415	Gambini P.-Soriano.
4416	Villotte G.-Brunier R.
4417	Aubron D.-Tcharnetzki.
4418	Aubron D.-Jenny R.
4419	Le Charles J.-P.-Gambini P.
4420	Dubrana R.-Feytis C.
4421	Truquet J.-Seydoux H.
3222	Marza R.-Cleguer H.
3223	Desserville-Rayon A.
3224	Malateste A.-Cérés A.
3225	Malateste A.-Tizioli R.
3226	Robion J.-C.-Desserville.
3227	Biguet-Petit-Jean-Jaffredo.
2125	Seydoux H.-Armenteros A.
2126	Turner A.-Pretre P.
2127	Roelens R.-Sage F.

Quarts de finale

33	Le Guichaoua-Desserville.
33	Casamayou G.-Masliah L.

Finale

11	Moindrot-Jouanisson.
----	----------------------

MATCHES-DEFIS

70-176/177	Brant-Tcharnetzki.
70-178/179	Aubron D.-Guichard.
70/180	Pacaud R.-Sorhouet.
70-181/182	Jaffredo-Roelens.
70-183/184	Torrès B.-Flant G.

TOURNOIS DE IV^e DIVISION

M. Aloyz prie les joueurs suivants de lui faire parvenir une récapitulation de leurs résultats complets.

4153	Gerphagnon, Nicolay.
4154	Grégoire, Guastavino, Henry.
4155	Duchardt, Cahrel.
4157	Boy, Duchardt.

Ces résultats devront lui parvenir avant le 1^{er} mars. Passé cette date, chaque partie qui n'aura pas été envoyée sera créditée de 0 point.

TOURNOIS MIS EN ROUTE

2036	Lallemand, Chauveau H., Prêtre, Lennan, Stojanovic.
2037	Fey, Debrou, Cantini, Baro, Bergès.

Le responsable du classement étant occupé à l'élaboration du classement annuel, aucune « Modification du Classement » ne paraîtra ce mois-ci.

RENCONTRES INTERNATIONALES

FRANCE-BELGIQUE

13	M. Esmilaire-J. Devos	2-0
14	J. Santini-J. Godefroid	1,5-0,5

Score actuel : France : 61, Belgique : 29.

FRANCE-DANEMARK

36	M. Humbert-Horsboel	1-0
----	---------------------	-----

Score actuel : France : 3,5, Danemark : 3,5.

FRANCE-HONGRIE

4	J. Nehro-B. Saloman	1-1
7	R. Tinant-Dr Vecsey	0-1
28	G. Rimbaud-J. Soreghy	0-2

Score actuel : France : 3,5, Hongrie : 6,5.

FRANCE-ROUMANIE

Le match a débuté le 1-1-1971. Voici la composition des équipes :

1. A. Sansas (11 - Quillan) - C. Partos (Ploiesti) ; 2. J. Pellegrino (83 - Toulon) - A. Günzberger (Tg-Mures) ; 3. J. Gonzales-Gil (39 - Dole) - M. Suta (Oradea) ; 4. M. Corinthios (78 - Mantes) - G. Rotariu (Bucarest) ; 5. P. Derreumeaux (Paris) - P. Diaconescu (Ploiesti) ; 6. M. Ducic (93 - Rosny) - C. Stefanu (Bucarest) ; 7. J.-M. Girardey (13 - Marseille) - A. Anton (Iasi) ; 8. M. Martinez (93 - Rosny) - V. Demian (Arad) ; 9. J. Remise (94 - Saint-Maur) - B. Albrecht (Bucarest) ; 10. R. Tinant (08 - Juniville) - E. Mende (Hunedoara).

11. M. Emberger (93 - Villedonble) - G. Telbis (Arad) ; 12. G. Bouquet (66 - Saillagouse)

se) - S. Olteanu (Bucarest) ; 13. H. Blanc (13 - Marseille) - N. Andritoiu (Bucarest) ; 14. R. Jouanisson (63 - Romagnat) - I. Berbecaru (Bucarest) ; 15. C. Marot (31 - Merville) - C. Butnaru (Ploiesti) ; 16. M. Hirt (93 - Rosny) - M. Chiricuta (Bucarest) ; 17. C. Moreau (27 - Evreux) - A. Marcovici (Iasi) ; 18. de Zolotloff (24 - Prignonieux) - C. Birzoi (Braila) ; 19. P. Prêtre (31 - Toulouse) - S. Radu (Constanta) ; 20. J. Ascencio (66 - Saillagouse) - C. Vasile (Constanta).

21. J. Santini (54 - Villerupt) - A. Braunstein (Bucarest) ; 22. F. Aloyz (11 - Lézingnan) - P. Zimmer (Timisoara) ; 23. J. Alisse (06 - Cros-de-Cagnes) - I. Horvath (Satu Mare) ; 24. L. Baro (12 - Rodez) - M. Nemeth (Oradea) ; 25. M. Kelloffner (13 - Marseille) - M. Tundra (Bucarest) ; 26. A. Fraticelli (13 - Marseille) - E. Szabo (Timisoara) ; 27. A. Graell (66 - Saillagouse) - M. Cocos (Petrineli) ; 28. I. Jorga (93 - Rosny) - P. Popescu (Bucarest) ; 29. L. Leca (13 - Marseille) - G. Negoescu (Bucarest) ; 30. P. Michel (69 - Rillieux) - V. Malcaci (Cluj).

31. A. Giraudet (93 - Epinay-sur-Seine) - R. Stroae (Ploiesti) ; 32. J. Corre (03 - Vichy) - C. Prohasca (Constanta) ; 33. G. Wall (13 - Marseille) - V. Dalsena (Victoria) ; 34. A. Andres (95 - Cormeille) - T. Popescu (Timisoara) ; 35. P. Couet (80 - Péronne) - P. Nichitelea (Bucarest) ; 36. F. Markelj (93 - Rosny) - S. Dona (Rastoaca) ; 37. Cdt Vuillemin (34 - Montpellier) - N. Doroftei (Iasi) ; 38. M. Le Godec (87 - Limoges) - I. David (Satu Mare) ; 39. G. Balbo (94 - Champigny) - D. Niculescu (Bucarest) ; 40. F. Supper (89 - Sens) - I. Grigorescu (Bucarest).

41. J. Hochart (62 - Boulogne) - E. Hang (Cluj) ; 42. M. Argeliès (33 - Cenon) - T. Prantizki (Tg Mures) ; 43. J. Cunnac (33 - Langon) - H. Engel (Brasov) ; 44. Y. Le Fouler (Paris) - Dr O. Dragusanu (Bucarest) ; 45. J.-L. Jouy (78 - Versailles) - V. Parasceac (Turnu-Séverin) ; 46. C. Marujols (49 - Angers) - N. Chiritoiu (Bucarest) ; 47. C. Husser (30 - Nîmes) - M. Ghita (Bucarest) ; 48. A. Aka-Koffi (93 - Rosny) - X. Racoc (Bucarest) ; 49. M. Brassart (33 - Caudean) - I. Tripa (Bucarest) ; 50. J. Bédrossian (06 - Nice) - M. Tufa (Bacau).

51. D. Guiot (94 - Vincennes) - V. Ciortan (Iasi) ; 52. P. Gonneau (94 - Vincennes) - I. Petrachoiu (Bucarest) ; 53. A. Del Valle (66 - Saillagouse) - N. Trandafir (Bucarest) ; 54. J.-G. Gérard (49 - Angers) - M. Cherota (Turnu-Séverin) ; 55. Dr M. Dantès (Paris) - Dr R. Vasilescu (Bucarest) ; 56. A. Edzo-Ledzo (93 - Rosny) - A. Prundeau (Cluj) ; 57. M. Humbert (94 - Villeneuve-le-Roi) - H. Prundeau (Cluj) ; 58. M. Deleuze (49 - Angers) - F. Isachievici (Iasi) ; 59. J. Helbling (94 - Vity) - V. Tacu (Ploiesti) ; 60. M. Gosselin (14 - Caen) - M. Florea (Piatra Neamt).

61. D. Chauvin (34 - Montpellier) - G. Marinic (Iasi) ; 62. G.-B. Lerner (93 - Rosny) - W. Kaunz (Constanta) ; 63. R. Pantais (92 - Meudon) - C. Szathmary (Timisoara) ; 64. M. Girault (92 - Bagnoux) - O. Carzon (Caracal) ; 65. M. Brunet (31 - Toulouse) - G. Pepene (Ploiesti) ; 66. J. Guilleux (53 - Yverdon) - A. Vranj (Bucarest) ; 67. Mlle C. Vernet (42 - L'Horme) - G. Tarnovietzki (Gura) ; 68. L. Monnard (69 - Lyon) - A. Gesticane (Tirnaveni) ; 69. M. Mondy (13 - Marseille) - N. Manole (Barcanesti) ; 70. H. Flory (68 - Senheim) - I. Torceanu (Bucarest).

71. C. Gauthier (79 - Niort) - H. Stoicescu (Ploiesti) ; 72. G. Gaentzlin (57 - Metz) - P. Butu (Buzau) ; 73. D. Le Godec (87 - Limoges) - M. Raileanu (Victoria) ; 74. Y. Roupeau (17 - La Rochelle) - D. Murgu (Victoria) ; 75.

D. Dubrana (91 - Viry-Châtillon) - R. Nestianu (Galati) ; 76. G. Jude (93 - Bagnolet) - S. Bololo (Garansebes) ; 77. N. Holloway (93 - Rosny) - M. Dridea (Ploiesti) ; 78. H. Gerphagnon (58 - Clamecy) - E. Sandu (Bucarest) ; 79. H. Purnomo (93 - Rosny) - I. Adam (Hunedoara) ; 80. V. Bertrand (33 - Saint-André-de-Cubzac) - I. Ilie (Moinești).

81. J. Pujol (92 - Colombes) - M. Victor (Satu Mare) ; 82. J.-L. Rouby (93 - Rosny) - I. Nits (Gherla) ; 83. Ch. Bessette (42 - Roanne) - D. Topciu (Ploiesti) ; 84. J.-F. Durant (13 - Marseille) - G. Olteanu (Bucarest) ; 85. P. Rouby (93 - Rosny) - M. Macarenco (Grindu) ; 86. Ch. Poissy (76 - Bihorel) - M. Kocis (Miercurea) ; 87. M. Couly (93 - Rosny) - T. Răiu (Spantov) ; 88. Mue Guiot (94 - Vincennes) - N. Stefanescu (Bucarest) ; 89. J. Gillet (93 - Rosny) - E. Takacs (Viseul de Sus) ; 90. M. Dosso (93 - Rosny) - I. Glodeanu (Cobadin).

TOURNOIS INTERNATIONAUX

TOURNOIS MIS EN ROUTE

EU/1/532 : Melega (H), Solondz (D), Melby (N), Neubert (DDR), Labbé (F), Kolsmann (D), Skrastinsch (SU).

EU/1/533 : Salulja (SU), Popisil (CS), Jeandel (F), Metzger (D), Selig (DDR), Parzer (A), Johansen (S).

EU/1/536 : Michel (F), Janke (D), Glembeck (CS), Lohfing (DDR), Cijs (NL), Schotak (SU), Stolz (D).

EU/11/387 : Dr Armitage (GB), Aloyz (F), Brenner (R), Richter (DDR), Vranj (CS), Sverin (N), Noused (D).

EU/111/382 : Bruckner (CS), Jensen (DK), Landini (I), Härtner (D), Lefebvre (F), Eng (CH), Vodrazka (CS).

EU/111/383 : Janega (CS), Brant (F), Nobile (I), Hahnne (DDR), Seath (GB), Hess (D), Kadas (CS).

EU/111/384 : Falasca (I), Rudlof (DDR), Nerevall (S), Janssen (D), Svandova (CS), Lang (DDR), Longeaux (F).

EU/11/GT/26 : Barentsen (DK), Persson (S), Barbieri (I), Bedbur (D), Coets (B), Mifica (R), Mitschke (DDR), Yde (S), Paur (F), Engels (D), Kristensen (DK), Larsson (S), Neumann (DDR), Dr Quagliata (I), Carlsen (DK).

RESULTATS

EU/1/423 : 1.-2. Kobsev (SU) et Maniewski (PL), 5 ; 3. Nagy (H), 3,5 ; 4.-5. Osterlöf (S) et Duras (CS), 2,5 ; 6. Flory (F), 1,5 ; 7. Jordan (D), 1.

EU/111/310 : 1. Persson (S), 6 ; 2. Skyggebjerg (DK), 4,5 ; 3. Pauly (F), 3,5 ; 4. Höppner (DDR), 3 ; 5.-6. Sobiczewski (PL) et Boller (D), 2 ; 7. Dekany (H), 0.

EU/111/327 : 1. Humbert (F), 5,5 ; 2. Thorsen (DK), 5 ; 3. Brune (D), 4 ; 4.-5. Gronau (D) et Trepels (D), 2 ; 6. Schor (CS), 1,5 ; 7. Hansen (DK), 1.

COUPE ICCF N° 2

Les inscriptions seront impérativement closes le 31-3-1971. Les renseignements concernant cette importante épreuve internationale ont été publiés dans le n° 163 du « Courrier des Echecs ». Renseignements sur demande.

TOURNOI 1007

SICILienne

CABRIT DUCEL

1. e4 c5 2. Cf3 d6 3. d4 cxd4 4. Cxd4 Cf6 5. Cc3 Cc6 6. Fc4 e6 7. Fb3 Fd7 8. Cdb5 Db8 9. Ff4 Ce5 10. Fg3 a6 11. Cd4 Fe7 12. Dd2 b5 13. f3 Db7 14. Fxe5 dxe5 15. Cde2 h6 16. Cc1 b4 17. C3e2 Td8 18. Cd3 Fc6 19. Cg3 0-0 20. De3 Db5 21. a4 bxa3 e. p. 22. bxa3 Da5+ 23. Rf2.



23. ... Txd3! 24. Dxd3 Td8. — 0-1.

TOURNOI 2021

DEBUT ORANG-OUTAN

FUCHS NOURRIT

1. b4 a5 2. b5 e5 3. Fb2 d6 4. c4 Cd7 5. e3 g6 6. Cf3 Fg7 7. Fe2 Ch6 8. Dc2 b6 9. Cc3 Fb7 10. 0-0 0-0 11. d3 Cf5 12. Cd2 Tc8 13. Ff3 Fxf3 14. Cxf3 Cf6 15. e4 Ce7 16. Cd5 Cd7 17. Cd2 Cxd5 18. exd5 De7 19. Tael Tce8 20. f4 f5 21. Dc1 Df7 22. Cf3 h6 23. fxe5 dxe5 24. Fa3 Ce5 25. Fxc5 bxc5 26. De3 De7 27. h3 Rh7 28. d4 e4 29. dxc5 f4 30. Da3 Df6 31. d6 exf3 32. Txe8 Dd4+ 33. Rh2 fxg2 24. Rxc2 Txe8 35. dxc7 Te2+ 36. Rh1 Dd2. — 0-1.

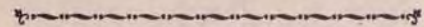

“L'INFORMATEUR DES ÉCHECS”

Les 9 numéros actuellement disponibles PASSENT à : 30 F.

Règlements et commandes auprès de S. ZINSER, 47, avenue Kennedy, 68 - MULHOUSE.



DEFI 316

DEFENSE PIRC

ALOZY DESLAURIERS

1. e4 g6 2. d4 Fg7 3. Fe3 Cf6 4. Cc3 d6 5. Fc4 c6 6. f3 d5 7. exd5 cxd5 8. Fb3 0-0 9. Dd2 Cc6 10. h4 Te8 11. 0-0-0 Ca5 12. Fh6 Cxb3+ 13. axb3 a6 14. g4 Txf6 15. Dxf6 Rh8 16. h5 Cg8 17. Df4 g5 18. Dxg5 e6 19. De3 h6 20. Ch3 Fd7 21. g5 hxg5 22. Cxg5 Ch6 23. Tdgl Df6 24. Dd3 Cf5 25. Dd2 Tf8 26. Ce2 Fb5 27. Cf4! Cxd4.



28. Cg6+! fxg6 29. Cf7+!! Txf7 30. hxg6+ Rg8 31. gxg7+ Rxf7 32. Th7+ Rf8 33. Db4+ Re8 34. Tg8+ Df8 35. Txf8 mat. — 1-0.

COUPE EVRARD-DELANNOY

SICILienne

ILLNER DEKEYSER
(Vienne) (Anvers)

1. e4 c5 2. Cf3 d6 3. d4 cxd4 4. Cxd4 Cf6 5. Cc3 a6 6. Fg5 e6 7. Dd2 Cbd7 8. a4 Dc7 9. Fe2 Fe7 10. 0-0 0-0 11. f4 h6 12. Fxf6 Cxf6 13. Rh1 b6 14. Fd3 Fb7 15. Tael Tf8 16. e5 dxe5 17. fxe5 Txd4 18. cxf6 Th4. — 0-1.

COUPE EVRARD-DELANNOY

ECOSSAISE

JOURAVLIOV CHAPOCHNIKOV
(Kalinine) (Kouïbichev)

1. e4 e5 2. Cf3 Cc6 3. d4 exd4 4. Cxd4 Cf6 5. Cxc6 bxc6 6. e5 De7 7. De2 Cd5 8. c4 Fa6 9. Cd2 g6 10. b3 Fg7 11. Fb2 0-0 12. 0-0-0 c5 13. Ce4 Cb4 14. Cf6+ Rh8 15. h4 De6 16. h5 g5 17. Cxd7 Df5 18. Fc3 h6 19. Cxc5 Tae8 20. Fxb4 Txe5 21. Df3 Txc5 22. Dxf5 Txf5 23. Fxf8 Fxf8 24. f3 Rg7 25. Fd3. — 1-0.

COUPE EVRARD-DELANNOY

ZAHALKA WEISS
=5076 SICILienne

(Prague) (Zurich)
1. e4 c5 2. Cf3 Cf6 3. Cc3 e6 4. d4 cxd4 5. Cxd4 d6 6. Fg5 Cc6/7. Dd2 a6 8. 0-0-0 Fd7 9. f4 b5 10. Fxf6 gxg6 11. f5 Cxd4 12. Dxd4

Fh6+ 13. Rb1 Ff4 14. Ce2 Fe5 15. Dd2 exf5 16. exf5 Db6 17. Cf4 Fxf5 18. Fd3 Fe6 19. Thf1 b4 20. Fe4 Tc8 21. h3 Tc4 22. De2 Td4 23. Cd5 Fxd5 24. Fxd5 h5 25. Fc4 a5 26. Tde1 Th6 27. g4 hxg4 28. hxg4 Rf8 29. Th1? Txf1 30. Txf1 Dc6. — 0-1.

CONCOURS DE LEGENDE



Envoyez vos légendes à : Jacques NEGRO, « Echecs Nice-Matin », 06 - NICE. Cinq échiquiers de poches (tirage au sort (département du joueur) par le truchement de la loterie nationale).

Les cinq meilleures recevront un abonnement de six mois à « Nice-Matin Echecs ».

(Réponses avant le 15 mars 1971.)

ETUDES

Par J.-P. GARODEL

Classement général après le n° 161 : Soret (3*) 59 ; Maillard (2*) 33 ; Debrou (1*) 138 ; Fiquier (1*) 18 ; Joffart 178 ; Boy 146 ; Grimaldi 125 ; Seydoux 118 ; Wetzel 111 ; Chatelain 88 ; Barthomier 85 ; Delassus 74 ; Mariette 72 ; Zajac 49 ; Sansas 46 ; Dulhauste, Gappa 41 ; Crabouillet 31 ; Bury, Krsek, Labadie, Sage, Santos, Vi-

gnal 21 ; Bodis, Bon, Lefillastre 20 ; Albiseru, Anton, Petrache 16. (30 solutionnistes au total, dont une douzaine d'assidus.)

Solution de l'étude n° 36 (J. Moravec 1913) : 1. Rh7! (Il ne faut pas prendre le P, car après ... 4. ... h1D 5. Rg3 Dh8! sauve tout, car la case

a1 est interdite à la T!) 1. ... h4 (ou 1. ... g5 2. Rg6 (h6) g4 3. Rg5! g3 4. Rh4! g2 5. Rh3 Rh1 6. T×g2± pas de PAT, puisque h5 n'a pas été pris par le RB!) 2. Rg6 h3 3. Rg5 (h5) h2 4. Rg4 h1D (si 4. ... h1C 5. Rf3 g5 6. Td2! g4+ 7. R×g4 Cf2+ 8. Rf3! Ch1. [si : 8. ... Ch3? 9. Rg3! et ± ou mat] 9. Ta2! et ± toujours ce zugzwang mortel!) 5. Rg3!± par mat en a1, ou perte de la DN, si le RN joue : les Noirs n'ont plus la défense 5. ... Dh8 à cause du Pg7! **Le fameux P « de trop » !** Une étude « économique » mais fort riche malgré sa simplicité!

Etude n° 37

H. M. LOMMER (Szachy 1965)



9+13 Les Blancs jouent et gagnent

Fin de partie n° 10

Blancs : ALEKHINE, Noirs : RESHEVSKY (date?).



9+10 Alekhine le prestidigitateur se déchaîne devant l'échiquier (Trait aux Blancs : gain).

Envoyez les solutions à : J.-P. GARODEL, Résidence « La Coupiane », Bât. 21, 83 - LA VALETTE, avant le 15 mars 1971.

Timbres neufs mais désencollés, série des tableaux à 1 F. cédés à la suite de dispersion de collection avec rabais 15 % la faciale. Faire offre à M. RUSINEK, 61 bis, rue Florent-Ervard, 62 - SALLAUMINES.

LE COIN DU PROBLÈME

PAR P. MONREAL, JUGE-ARBITRE INTERNATIONAL

Envoyer les solutions avant le 14 mars 1971 à D. JOFFART, 116, boulevard Davout, 75 - PARIS-20^e

3^e Concours de composition. — Juge : J.-P. Boyer

Compte tenu du vote des lecteurs (15 voix pour le statu quo, 5 voix contre) et de la date de réception du « C.d.E. » (généralement postérieure au 15 du mois) la date limite d'envoi des solutions est reculée de 4 jours

237 — P. Di Scala + P. Monreal (Inédit)



10+9 = 19 2 c.*

238 — G. Vuillemin (Inédit dédié à J. SANS)



9+7 = 16 2 c.

239 — G. Jeanson (Inédit)



7+4 = 11 2 c.

240 — P. Bouttier (Inédit)



11+5 = 16 2 c.

241 — V. Dabrowski (Inédit)



8+8 = 16 3 c.

242 — Dr Goldschmeding 2^e Prix « Probleblad » 1963



6+6 = 12 3 c.

Thème Servais : La clé décloue une pièce blanche et une pièce noire, créant un demi-clouage blanc et un demi-clouage noir. Les Noirs se défendent à l'aide de leurs deux pièces demi-clouées. Dans le mat, la pièce blanche déclouante et la pièce blanche déclouée utilisent le clouage de l'une ou l'autre des pièces noires demi-clouées.

S 29 — N. Petrovic 1^{er} Prix Volksgazet 1953



9+9 = 18 2 c.

S 30 — A. Piotesi 1^{er} Prix Volksgazet 1953



10+13 = 23 2 c.

Exercice de reconstitution R6 : Mérédith (7+5) à clé ampliative. 1. Dd4 (blocus) Rd8 (Re6, e×d6, e×f6, e6, e5, C×d6, C ad. lib.) 2. F×e7 (F×g4, D×d6, Ff8, Ff4, F×e5, D×d6, F ad. lib.).

SOLUTIONS DU N° 161

R3 : Si le FB est placé en e8 avant la clé le problème est démoli par 1. De4+.

SOLUTIONS DU N° 164

237 (P. Monreal + P. Di Scala) : j. e. : 1. Rb4 (Rc5, Rd3)? (men. 2. c4) Cd5+ (Ce4+, f+)! j. r. : 1. Rb3! (men. 2. c4) Cd5 (Ce4, f4) 2. Cc4 (f4, D×f6). Thème Grossi.

238 (Vuillemin, dédié à J. Sans) : Clé 1. b5 men. 2. Dc6. 1. ... Cf8 ou Cc5 2. Fc7 (T×e6?). 1. ... C×f6 2. T×e6 (Fc7?). 1. ... Cb6 2. Fb4 (T×e6? Fc7?). Anti-dual corrigé par une variante de troisième degré. Si 1. ... T×c8 2. b×8c.

239 (G. Jeanson) : Clé 1. Cd4 Ra3 2. Cc2 (variante menace). 1. ... Rc3 (c×d4) 2. Cc6 (Ff8). Clé biampliative.

240 (P. Bouttier) : Clé 1. Rf5 men. 2. Cf7. 1. ... Re7 (Tc5, D×b5) 2. Cg6 (d8D, d×f8C). Thème Montréal-Peugeot avec 2 promotions différentes d'un PB dans les variantes thématiques.

241 (V. Dabrowski) : 1. Ce2 (men. 2. F×d4) C×f2 (Fg7) 2. Tc3+ (C×f4) d×c3 (C×f4) 3. d4 (Tc3).

242 (Dr C. Goldschmeding) : 1. Cg4 Blocus. 1. ... e4 2. T×e3+ D×3. Ce5. 1. ... Cg3 2. C×e5+ D×3. Dc2. 1. ... Cf2 2. Dc2 D×3. T×e3. Superbe mérédith présentant un cyclisme des 2^e et 3^e coups blancs ; les lecteurs pourront chercher pourquoi on ne peut inverser les 2^e et 3^e coups blancs.

S 29 (N. Petrovic) : 1. Dc2 men. 2. Cf3. 1. ... Cd5 ad lib. ou Cd4 2. Dc7. 1. ... Cdc3 2. d4 (Dc7?).

S 30 (A. Piatasi) : 1. Dd7 (men. 2. Ch5) De6 2. D×d2 (C×e6?). 1.

... Cf6 2. Ce6 (D×d2? Cd5?). 1. ... C×f2 (D×d2? Ce6?). Deux belles illustrations du thème SERVAIS.

RESULTATS APRES LE N° 162

Bouttier 233, Vuillemin* 222, Giap-pesi 218, Wetzel 217, Baras 215, Malbert 213, Boy 210, Liger 198, Mariette 198, Tridon 197, Blettery 196, Ogliosi 191, Dimier 187, Maillard 179, Dabrowski 176, Hannon 171, Dagon-Dehaye 168, Jeanson 164, Abbé Poussade 163, Soret 157, Larribau 155, Larrère 137, Clavière 126, Roelens 108, Binet 107, Mourlot 76, Figuier 70, Garodel 69, Pantalès 67, Bury 46, Sango 42, Cra-bouillet 34, Bertrand 23.

" L'INITIATION AUX ECHECS "

COMMENT ON JOUE PAR CORRESPONDANCE

Nous engageons vivement nos ré-cents adhérents à se procurer notre important opuscule de 64 pages, 4^e édition de 1968, avec, outre les règles officielles, les éléments du jeu, les règlements de la F.F.E. et de l'A.J.E.C.; toutes les notations en usage, tous les renseignements sur le jeu par corres-pondance, l'organisation des tournois.

4 F. seulement à adresser à notre trésorier.

LE COURRIER DES ECHECS

Revue mensuelle du Jeu d'Échecs

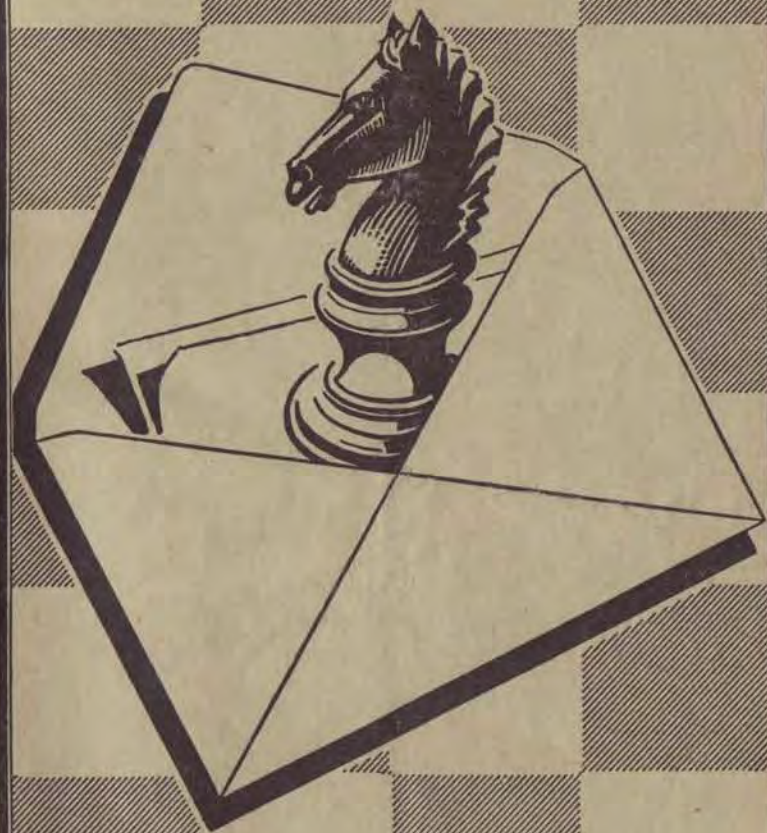

Abonnements... { France..... 15 F. par an
Etranger.... 17 F. par an

SOLUTIONNISTES ET AMATEURS DE PROBLEMES

ADHEREZ A L'ASCOPE, VOUS RECEVREZ CHAQUE MOIS

PROBLÈME LA CLÉ

UN SEUL SUJET
TRAITE
COMPLETEMENT
SUPPLEMENT
INEDITS

COTISATION ANNUELLE : 16 F.

à verser à R. MEIGNANT, 86, route de Longwy

54 - MONT-SAINT-MARTIN

C. C. P. Nancy 1954-75

voir les 1.000 et 2.000 points jouer de meilleures parties.

On entend parfois la réflexion de vieux joueurs de cercles disant que les revues d'échecs, c'est bien, mais qu'elles donnent des parties de Maîtres trop compliquées auxquelles on ne comprend rien. Ce qui équivaut pour un individu adulte et de formation primaire à rejeter la lecture des quotidiens dont les textes sont trop difficiles pour en rester au B-A BA de son premier manuel de lecture ! Va-t-on dans les expositions pour voir l'œuvre des maîtres, ou tout au moins des œuvres réussies, ou pour retrouver les ratages de M. Toulmond. Nous ne croyons pas que la publication de mauvaises parties soit un service à rendre à personne.

Sans nous gargariser à l'autosatisfaction, nous estimons que pour la place réduite qui nous est dévolue, nous réussissons à donner un maximum de parties variées qui devraient satisfaire la majorité des lecteurs. Quant à la notation que nous avons adoptée, c'est actuellement celle en usage dans la plupart des revues d'échecs. Son avantage réside évidemment dans la grande économie de place, des parties à notation complète et en colonne prendrait une surface du double au triple.

Amis lecteurs qui souhaiteriez voir publier votre meilleure partie, donnez-lui ses chances en la commentant, ou tout au moins en la signalant à l'attention de la rédaction.

Les articles théoriques attirent aussi quelques remarques. Ils sont souvent

complexes et s'adressent surtout à un nombre minime de joueurs des catégories supérieures. Ce sont des traductions de revues étrangères, russes le plus souvent, destinées à un public très évolué ; nous les choisissons pour leur intérêt et en donnant la préférence aux débuts jouissant de la faveur des joueurs par correspondance. Il y aurait cependant moyen de satisfaire un plus grand nombre de lecteurs, et nous proposons à ceux-ci une sorte de « Théorie à la carte » où seraient examinés de façon succincte et accessible à tous les débuts pour lesquels la rédaction recevrait le plus grand nombre de demandes. Nous attendons vos lettres pour savoir si la formule est susceptible de plaire.

Reste la demande fréquente d'une chronique pour débutants, et c'est sans doute la chose la plus difficile à faire. Au bout d'un certain nombre de rubriques qui ne donneraient jamais en feuilleton que l'essentiel des livres pour débutants, les joueurs qui les ont suivies sont sensés n'être plus débutants, mais à la base se retrouvent de nouveaux débutants qui auront manqué les premières leçons ; faut-il alors reprendre celles-ci comme une vis sans fin ? Une revue d'échecs s'adresse à des joueurs sachant déjà jouer. Personne n'a jamais appris à lire dans un journal et nous ne pouvons que conseiller aux débutants des manuels qui leur sont destinés et qui existent même en français.

S. Z.

QUATRE COMBINAISONS

PAR P. DIACONESCU

SOLUTIONS DU NUMERO 164

109. L'ex-champion du monde T. Petrossian infligea un mat en quatre coups à son adversaire Moldagaliev : 1. Th8+ R×h8 2. Dh5+ Rg8 3. Fe6+ Rf8 4. Df7 mat.

110. Un mat en quatre coups également dans la partie Levy-Feller, Praia da Rocha 1969 : 1. T×f6 ! T×f6 2. Td8+ Rf7 3. Cg5+ ! h×g5 4. De8 mat.

111. Dans une partie Browne-Tarjan jouée aux U. S. A., les Noirs ga-

gnèrent par 1. ... D×e3 !! 2. C×d6 e×f2+ 3. Rh1 Tc1 !! 4. De8+ Cg8 5. De2 T×f1+ 6. D×f1 Td6 7. g3 Tf6 8. Rg2 Ce7 9. Rh3 Cd5 10. b3 Ce3 et les Blancs abandonnèrent.

112. 1. ... Fh4 !! 2. Cg3 (si 2. D×h4 Dh5 !! 3. Dg3 D×h2+ ! 4. D×h2 Cf2 mat) 2. ... C×h2 et les Noirs gagnèrent : Rhodes - Formanek, Angleterre 1970. (La source ne semble pas exacte, car cette jolie combinaison nous semble connue depuis longtemps. N.D.L.R.)

113 — Défense court-circuitée



Les Blancs jouent et gagnent

115 — En avant ! mais comment ?



Les Noirs jouent et gagnent

114 — Deux surprises consécutives



Les Blancs jouent et gagnent

116 — Sans refuge



Les Noirs jouent et gagnent

(Solutions au prochain numéro)

MATCH ANGLETERRE-U. R. S. S.

× SICILIENNE

J. LITTLEWOOD J. ROKHLINE

1. e4 c5 2. Cf3 d6 3. b4.

Comme me l'indiqua plus tard Littlewood, ce gambit se rencontre fréquemment dans les tournois anglais de ces dernières années. L'acceptation du sacrifice donne l'initiative aux Blancs, mais je mis mon point d'honneur à relever le gant.

3. ... c×b4 4. d4 Cf6.

Dans la partie Bronstein-Levine 1969 se rencontra le développement du F en fianchetto : 4. ... g6 5. Fc4 Fg7 et après 6. 0—0 e6? 7. a3 ! b×a3 8. C×a3 a6 9. Ff4 Cc6 10. d5 ! Ce5 11. d×e6 F×e6 12. F×e6 f×e6 13. Cg5 Re7 14. F×e5 d×e5 15. Db1 Ch6 16. Db3 Dc8 17. Cc4 b5 18. Db4+ Rf6 19. C×e5 ! Td8 20. C×h7+ et les Noirs se firent mater.

5. Fd3 d5 6. Cbd2.

La partie Bronstein-Bousslaiev 1969 se poursuivit par 6. e5 Ce4 7. 0—0

Cc6 8. a3 Cc3 9. C×c3 b×c3 10. De1 Da5 11. Tb1 b6 ! 12. Tb5 Da4 13. D×c3 Fd7 14. Tb1 Ca5 ! 15. Dd2 Tc8 avec un avantage positionnel noir. Le coup de Littlewood est apparemment plus fort.

6. ... e6 7. e5 Cfd7 8. Cf1.

Je cherchai longtemps dans des ouvrages théoriques anciens et modernes une semblable construction dans le gambit sicilien, mais je ne trouvai rien. Le passage du C à l'aile R imité de l'Espagnole a ici ses avantages comme ses inconvénients.

8. ... h6.

Un coup prophylactique nécessaire. Si immédiatement 8. ... Cc6 alors 9. Fe3 (avec la menace 10. Cg5 h6 11. Dh5) 9. ... Da5 10. Dd2 et sur 8. ... g6 9. Dd2 est désagréable.

9. Cg3 Cc6 10. Ch5.

Par cette manœuvre, les Blancs gênent pour longtemps l'aile R adverse, car g7—g6 ne vaut rien à cause de Ch5—g3 suivi de h2—h4—h5.

10. ... Cb6 11. Dd2 Fd7.

Ayant renoncé au petit roque, les Noirs regroupent leurs forces à l'aile D.

12. Df4 De7.

Le coup des Noirs qui barre le passage au F exigeait une estimation précise. De quelle autre manière les Noirs pourraient-ils prendre l'initiative ?

13. ... a3.

L'aile R des Noirs est resserrée, et il semble qu'à l'aile D ils n'aient aucune possibilité de contre-jeu, mais...

13. ... Cc4 !.

Si 14. Fxc4 alors 14. ... dxc4 15. 0—0 a5 16. c3 b3 17. a4 0—0 avec des contre-chances.

14. 0—0 Cx a3 !.

Le début d'une combinaison.

15. c3 a5 16. Fxa3 bxa3 17. Tfb1.



17. ... Cb4 ! ?.

Un sacrifice inattendu. Les Noirs placent leurs espoirs sur le P passé.

18. cxb4.

18. Fe2 était plus prudent mais qui renoncerait à gagner une pièce alors que la position adverse est gênée et qu'on exerce une pression sur l'aile R.

18. ... axb4 19. Dd2 Fa4 20. De2 Dd7 21. Cd2 0—0 !.

Dans sa réponse, mon adversaire gratifia ce coup d'un point d'interrogation. Mais les Noirs doivent mettre leur R à l'abri, délivrer le Ff8 et s'emparer des colonnes ouvertes pour les T. 22. Tc1 + Rb8 ne serait pas bon pour les Blancs, car l'avance du Pb s'en trouverait facilitée.

22. Cb3 b6 23. Cc1 Rb8.

23. ... Rb7 était dangereux à cause de 24. Fa6 + Ra7 25. Cd3.

24. Dd2 Rb7 25. Txb4.

En rendant une qualité, les Blancs veulent s'opposer à l'avance des PN. Sur d'autres suites, les Noirs se prépareraient à jouer 25. ... Fe7, sacrifiant le Pg7 pour réunir les T.

25. ... Fxb4 26. Dxb4 Ta8.

Le Pa3 est intouchable ! Si 27. D x

a3 alors 27. ... Fc2 ! 27. Txa3 est également mauvais à cause de 27. ... Thc8 ! avec une forte attaque.

27. Cxg7.

27. h3 était meilleur.

27. ... Thc8 ! 28. Ce2 a2 29. h3 Fc6 30. Cc3 Dd8.

Avec deux buts : amener la D en g5 et gagner le Cg7 enfermé ou proposer l'échange des D par Df8.

31. Ch5 Df8 32. Dxf8.

Ou 32. Db2 Da3 avec une position écrasante.

32. ... Txf8 33. Txa2 Txa2 34. Cxa2 Ta8 35. Cb4 Ta4 36. Cxc6 Rxc6.

Le combat de la T et des P passés contre les deux pièces légères sans collaboration des Blancs doit conduire à la victoire.

37. Fh7 Txd4 38. g3 b5 39. Rf1 b4 40. Cf4 b3 41. Cd3 Ta4 42. Fg8 Ta7 43. h4 Rb5 et les Blancs abandonneraient rapidement.

(Commentaires de J. ROKHLINE dans « Chakmati v S.S.S.R., août 1970.)

LE ROI SE DEFEND

Dans une variante considérée comme inférieure par la théorie, les Noirs prennent un point de vue opposé et parviennent à démontrer qu'ils ont peut-être raison.

La partie fut jouée par correspondance, en 1967, en Allemagne.

X PARTIE ESPAGNOLE

SCHWANKE HILLEBRAND

1. e4 e5 2. Cf3 Cc6 3. Fb5 a6 4. Fa4 Cf6 5. 0—0 Fe7 6. Cc3.

Un coup relativement peu usité et qui évite les sentiers routiniers.

6. ... b5 7. Fb3 d6.

Inférieur serait 7. ... b4 8. Cd5 Cxe4 9. De2, avec meilleur jeu pour les Blancs.

8. Cd5.

Le plus agressif. Notons en passant le piège 8. ... d4 ? Cxd4 9. Cxd4 exd4 10. Dxd4 c5 suivi de c4, gagnant le F.

8. ... Cxe4 ! ?.

Ce coup est discriminé par la théorie, mais les Noirs sont sceptiques et ne voient pas d'inconvénients à ce que les Blancs leur en fassent la démonstration.

La suite d'une partie du match Kérés-Euwe, 1939, fut 8. ... Ca5 9. Cxe7 Dxe7 10. d4 Fb7 11. ... dxe5 dx e5 avec égalité, Kérés pense qu'après 11. Fg5 il aurait obtenu quelque avantage, ce qui reste évidemment à prouver.

9. Cxe7 Cxe7 10. d4 exd4 11. Te1.

Si 11. Dxd4 d5 12. Dxg7 Tg8, avec attaque noire.

11. ... Fb7 ! 12. Cg5.

Si 12. Dxd4 0—0 ! 13. Txe4 c5 14. Dd3 Fxe4 15. Dxe4 c4 et les Noirs gagnent du matériel.

12. ... Cxg5 13. Fxg5 f6 14. Fxf6.

Les Blancs n'ont guère le choix. Si 14. Dxd4 c5 et c4.

14. ... gxf6 15. Fe6.

Si 14. Dh5 + Rd7 15. Fe6 + Rc6 et le R s'échappe et se met en sécurité sur l'aile D. L'attaque qui suit paraît très dangereuse, mais les Noirs vont se défendre avec sang-froid.

15. ... Rf8 !.

Le R se défend tout seul.

16. Dh5.



16. ... Rg7 ! 17. Df7 + Rh6 18. Dxf6 + Cg6.

La fin de l'aventure, le R est hors de danger et la pièce de plus l'emporte facilement.

19. Dxd4 Dg5 !.

Ne donne pas le temps de mobiliser la TR par Te3.

20. g3 Ce5 !.

Les Blancs abandonnent. Une partie d'intérêt théorique.

A. O'KELLY.

X TOURNOI 2021

CURSOUX SICI LIENNE ALOZY

1. e4 c5 2. Cf3 d6 3. d4 cxd4 4. Cxd4 Cf6 5. Cc3 a6 6. Fg5 e6 7. f4 Db6.

Une variante popularisée voilà quelques années par Fischer. Les Noirs, contrairement à tous les principes de l'ouverture, négligent leur développement pour aller chasser le P, exploitant ainsi le départ de l'aile DB du Fc1. En acceptant le marché et en cédant un P les Blancs enregistrent une profusion de victoires brillantes. Mais quelques acharnés n'en continuèrent pas moins à appliquer ce système avec les Noirs. Grâce à de nombreuses analyses poussées jusqu'à la finale le tir fut rectifié, et les Noirs se mirent aussi à marquer des points. Actuellement, les spécialistes ont mis la variante à refroidir. La conclusion provisoire est que le sacrifice de P des Blancs et la sortie de la DN sont également corrects, un jeu précis de part et d'autre devant amener l'équilibre.

8. Dd2.

X Si 8. Cb3 De3 + et il n'est plus question pour les Blancs de jouer une partie d'attaque.

8. ... Dxb2 9. Cb3.

Les grandes lignes sont 9. Tb1 Da3 10. e5 dx e5 11. fxe5 Cfd7 12. Fc4 ainsi qu'un traitement plus positionnel 10. Fxf6 gxf6 11. Fe2 suivi de 12. 0—0. Le coup du texte dû au G. M. Yougoslave Matulovic a rapporté quelques points à son auteur avant d'être déclaré inoffensif par les experts.

9. ... Da3.

La menace dont les Noirs ont à tenir compte est 10. a3 suivi de 11. Ta2 capturant la DN. 9. ... Cc6 indiqué par certains comme le plus fort (10. ... a3 Ca5 !) trouve une forte réponse en 10. Tb1 Da3 11. Fxf6 gxf6 12. Fd3 Fg7 13. 0—0 0—0 14. Tf3 et les Blancs ont un jeu prometteur.

10. Fxf6.

Rentrant dans la suite positionnelle indiquée plus haut.

10. ... gxf6 11. Fe2 Db4.

Apparemment les Noirs ont joué cette variante sans être très au courant de son mécanisme délicat. Le coup de la DN est une perte de temps évidente. Après 11. ... Fg7 12. 0—0 Cc6 les Noirs ont une position solide ; par exemple : 13. f5 Ce5 14. fxe6 fxe6 15. Fh5 + Re7 16. Rh1 Fd7 et les Noirs peuvent avoir confiance en leur paire de F et en leur majorité centrale.

12. 0—0 Fh6 13. De3.

Pare la menace 13. ... e5 sur quoi

suirait maintenant 14. Cd5. Les Noirs opèrent avec des menaces superficielles sans rien faire pour améliorer leur position, ce qui va causer leur perte.

13. ... Cd7.

13. ... Cc6 est sans doute plus actif.

14. Dh3 Fg7 15. Tf3.

Accumule des forces à l'aile R en prévision du petit roque noir et pare la menace 15. ... f5 en défendant deux fois c3.

15. ... h6.

Visiblement pour répondre à 16. Tg3 par Tg8.

16. a3 Db6+ 17. Rh1 Cc5 18. Fc4!?

Mieux 18. f5 et si 18. ... Cxb3 19. Tb1.

18. ... Fd7.

Il fallait appeler la tactique à la rescousse de la position par 18. ... Cxe4! 19. Cxe4 d5 et la situation est loin d'être claire.

19. f5! Re7.

Maintenant 19. ... Cxe4 n'atteindrait plus son but; 20. fxe6! et les Noirs perdent du matériel.

20. Td1 Tac8.

Sur 20. ... Cxe4 suit maintenant 21. Cxe4 d5 22. Cec5.

21. fxe6 fxe6 22. Cd4 Da5.

La menace était 23. Cf5+! et ne va pas 23. ... exf5 24. Cd5+ suivi de Cxb6.

23. Dg3 Rf7.

Il n'y a plus de défense contre les multiples menaces blanches. Sur 23. ... Thg8 ou 23. ... Ff8 le coup de la partie garde toute sa force.

24. Cf5! Ff8 25. Cxd6+ Fxd6 26. Dxd6 Thg8.



27. Cd5!?, abandonne.

Sur 27. ... exd5 suit évidemment 28. Txf6+ avec un mat rapide.

S. Z.

CHAMPIONNAT DE FRANCE 1969-70

DEFENSE DES DEUX CAVALIERS

EVRRARD

DILLMANN

1. e4 e5 2. Cf3 Cc6 3. Fc4 Cf6 4. Cg5 d5.

La variante Traxler 4. ... Fc5 a ses adeptes, mais après 5. Fxf7+ Re7 6. Fd5! il sera difficile aux Noirs de justifier une ligne de jeu aussi tranchante.

5. exd5 Ca5.

Quelle est la meilleure suite pour les Noirs? Les avis des théoriciens divergent; ainsi Berliner, champion du monde par correspondance, tient Cd4 pour le coup adéquat, la suite classique Ca5 (préconisée par la majorité des théoriciens dont Euwe et Estrine) ne lui inspire qu'une confiance limitée en raison de la décentralisation de ce C. Rares sont les Maîtres qui expérimentent avec Cxd5, car après Cxf7 de suite ou précédé de d4, les Blancs obtiennent le meilleur jeu. Un jugement définitif sur l'ensemble des problèmes que pose 4. ... Cg5 paraît prématuré; les investigations des théoriciens sont loin d'être terminées.

6. Fb5+ c6 7. dxc6 bxc6 8. Df3xTb8.

La suite la plus active; les Noirs ne craignent pas de sacrifier un deuxième P, car après 9. ... Fxc6+ Cxc6 10. Dxc6+ Cd7 leur initiative devient envahissante.

9. Fd3 h6 10. Ce4 Cd5 11. Cg3 g6 12. 0—0 Fg7 13. c3 f5 14. b4.

Une idée très intéressante qui tend à saper la position centrale du Cd5.

14. ... Cb7 15. b5 c5.

A envisager était Cd6 menaçant e4. 16. Ca3 0—0 17. Fc4 Fe6 18. d3 Te8.

Coup prophylactique inspiré de Nimzovitch; les Noirs prennent des dispositions en prévision de l'ouverture de la colonne e.

19. Fd2 Ca5 20. Tfe1 Tb7 21. Fb3 Cxb3 22. axb3 Td7 23. Cc4 Cb6 24. Cxe5 Fxe5 25. Txe5 Txd3 26. Fe3 Cd5.

Il était bien tentant de gagner la qualité par Cd7, mais après 27. Txe6 Txe6 les Blancs ont un bon contre-jeu en raison des faiblesses a7, c5 et h6; le coup du texte est plus fort. Si à présent 27. Ta6 Cxc3 28. T5xe6 les Noirs peuvent donner l'échec perpétuel par 28. ... Td1+ 29. Cf1 Txf1+ 30. Rxf1 Dd3+ 31. Re1 Db1+

32. Rd2 Td8+ 33. Td6 (33. Rxc3? Td3+ et 34. ... Dc2 mat) 33. ... Txd6+ 34. Txd6 Ce4+ 35. Re2 Cc3+. 28. Taxe6? perd dans toutes les variantes; 28. ... Td1+ 29. Cf1 Txf1+ 30. Rxf1 Dd3+ 31. Rg1 Db1+ 32. Fc1 Dxc1+ 33. Tel Dxe1+.

27. c4 Df6 28. Td1 Txd1+ 29. Dxd1 Dxe5 30. cxd5 f4.

Il est important de liquider la dernière pièce active des Blancs; les autres alternatives sont moins claires: 30. ... Dxd5 31. Da1! et les Blancs en possession de la grande diagonale sont en mesure de se défendre. De même, après 30. ... Fxd5 ou 30. ... Td8 les Blancs gardent leur FD et peuvent tirer partie de l'affaiblissement du roque noir; en dépit de la qualité, un gain serait très problématique.

31. Fxf4 Dxf4 32. dxe6 Dd4.

La centralisation prime toute autre considération; les Blancs qui ne peuvent échanger seront attirés dans un guet-apens (gain du Pa7).

33. Df3 Txe6 34. Da8+ Rf7 35. Dxa7+ Te7 36. Da6?.

Sur le meilleur coup 36. Da5, les Noirs se proposaient de poursuivre par c4! avec la menace décisive Ta7.

A plusieurs reprises les Noirs ont utilisé à leur profit la menace de mat du couloir, menace qui, sur une bévue, sera fatale aux Blancs.

36. ... Te1+ 37. abandonne. C'est mat en deux coups.

G. DILLMANN.

COUPE DE FRANCE QUART DE FINALE N° 28 FRANÇAISE

RAFFY

SANNER

1. e4 e6 2. d4 d5 3. Cc3 Fb4 4. e5 f6!?

Une variante que j'essaie pour la première fois: attaquer la chaîne de P par le sommet au lieu de l'attaquer par la base.

5. Cf3 c5 6. Fb5+ Fd7 7. 0—0 cxd4 8. Cxd4 Cc6.

Mon adversaire semble avoir trouvé une réfutation à la fois énergique et simple, et j'avoue que dans cette position, je ne sais pas comment il faut continuer. Au point que 5. ... c5 me semble douteux mais quoi d'autre? Il est incontestable que les Noirs se retrouvent avec une partie nettement inférieure.



9. Cxd5! exd5 10. e6 Cge7 11. Dg4 0—0 12. exd7 f5.

Les Noirs offrent un P pour obtenir quelque compensation spatiale, seule voie pour éviter l'écrasement positionnel amené par la faiblesse du Pd5.

13. Cxf5!?

Sans doute valait-il mieux refuser le P et jouer Df4, enlevant toute contre-chance aux Noirs.

13. ... Cxf5 14. Fxc6 bxc6 15. Dxb4 Tb8 16. Dc5?.

Les imprécisions blanches commencent. Ce coup coupe la D de l'aile R et retarde le développement car il faudra jouer b3 pour libérer le F de la défense de b2, c'est pourquoi Dc3 était beaucoup plus précis.

16. ... Dxd7 17. b3 Ch4.

Avec déjà des menaces comme Cxg2 ou Dg4. Le Le seul bon coup est f3.

18. De3.

Et maintenant ce coup occulte le Fc1 et permet aux Noirs de sortir leur T en f6.

18. ... Tf6! 19. Dg3 Tb4 20. c4 Cxg2 21. Dc3?.

Les Blancs croient au père Noël. Pourquoi ne pas avoir joué 21. Dxc2 Tg6 22. Fg5 h6 23. f4 avec une partie difficile pour les deux côtés.

21. ... Ch4 22. f4 Df5!.

En bloquant le Pf4 les Noirs enlèvent toute ressource aux Blancs.

23. De1 Tg6+ 24. Rh1 Te6.

La pointe. Si 25. Dxc4 De4+ 26. Rg1 Tg6+ 27. Rf2 Tg2 mat. Décidément cette D n'a pas eu de chance dans ses mouvements pendulaires: Dg4—b4—c5—e3—g3—c3—e1.

25. Fa3.

Si 25. Dc3 De4+ 26. Rg1 Tg6+ 27. Dg3 Txc3+ suivi de Dd4+ gagnant une autre pièce. Sans doute les Blancs auraient-ils pu abandonner, mais ils ont voulu continuer car l'autre partie était en cours.

25. ... Txe1 26. Txe1 Dc2 27.

Tg1 Cf3 28. Tg2 C×e1 29. T×c2 C×c2 30. F×b4 C×b4 31. c×d5 C×d5 32. Rg2 C×f4+ 33. Rf3 Ce6 34. Re3 Rf7 35. b4 g5 36. a3 Rf6 37. abandonne.

M. SANNER.

FRANCE-HONGRIE

DEFENSE SCANDINAVE

SCREGHY RIMBAUD
(Hongrie) (France)

1. e4 d5 2. e×d5 Cf6 3. d4 C×d5 4. Cf3 Fg4 5. Fe2 e6 6. 0—0 e5 7. c4 Cb6 8. Fe3 c×d4 9. C×d4 F×e2 10. D×e2 Df6 11. Cc3 a6 12. Cdb5 ! Dd8 13. F×b6 D×b6 14. Cd5 !. — 1-0.

TOURNOI 3078

SICILIENNE

BLAZY DEWINNE

1. e4 c5 2. d4 c×d4 3. c3 d×c3 4. C×c3 d6 5. Fc4 Cd7 6. Cf3 Cgf6 7. e5 Cg8 ? (mieux 7. ... d×e5 8. C×e5 e6 et non 8. ... C×e5 ? 9. F×f7+) 8. e6 f×e6 9. Da4 Dc7 10. Cg5 d5 11. Fe2 Dc6 12. Fb5 Dd6 13. Ff4 e5 14. Td1 Cf6 15. Fg3 h6 16. Cge4 C×e4 17. C×e4 Dc7 18. T×d5 a6 19. Fe2 b5 20. Fh5+ Rd8 21. Dd1 Ta7 22. 0—0 e6 23. T×e5 Dc6 24. Ff7 Re7 25. T×e6+ D×e6 26. F×e6 R×e6 27. Te1. — 1-0.

MATCH DEFI 70-103

DEBUT SPROUNTZ

LEBRUN DEBROU

1. e4 e6 2. Fc4 Dh4 ? ! 3. d3 Fc5 4. Df3 Cc6 5. g3 Df6 6. Dg2 ? Cd4 7. f4 d5 ! 8. e×d5 ? e×d5 9. Fb3 De7+ ! 10. Ce2 ? Fh3 ! 11. Df2 C×c2+. — 0-1.

VII^e OLYMPIADES (ELIMINATOIRES)

CARO-KANN

JAVELLE COLLETT
(France) (Suède)

1. e4 c6 2. d4 d5 3. e×d5 c×d5 4. c4 Cf6 5. Cc3 e6 6. Cf3 Fe7 7. c×d5 C×d5 8. Fd3 Cc6 9. 0—0 0—0 10. Te1 Ff6 11. Fe4 Cce7 12. Dd3 g6 13. Fh6 Fg7 14. Dd2 f6 15. Te2 a6 16. Tae1 Te8 17. h4 Rf7 18. a3 Dd6 19. C×d5 C×d5 20. h5 Fh3 21. h×g6+ h×g6.



22. F×g6+ R×g6 23. Ch4+ Rf7 24. Dd3 Tg8 25. Dh7+ Fg7 26. Te4 Df8 27. Dg6+ Re7 28. F×g7. — 1-0.

TOURNOI 2026 = 5754

DEFENSE PIRC

NEYMANN COLIJA

1. e4 c6 2. d4 g6 3. Cc3 Fg7 4. Cf3 d5 5. h3 e6 6. Fe3 Ce7 7. Fe2 Cd7 8. Dd2 0—0 9. Fh6 d×e4 10. F×g7 R×g7 11. C×e4 Cd5 12. 0—0—0 C7f6 13. Cg3 Dd6 14. Ce5 Cd7 15. c4 C5f6 16. Cg4 C×g4 17. h×g4 Th8 18. Ce4 De7 19. g5 f5 20. g×f6+ C×f6 21. Dg5 Rf7 22. Df4 Rg7 23. De5 b6 24. g4 Rf7 25. g5 C×e4 26. D×h8 D×g5+ 27. Rb1 Cf6 28. Fd3 Fb7 29. T×h7+ C×h7 30. D×h7+ Rf6 31. D×b7. — 1-0.

FRANCE-BELGIQUE

SICILIENNE

SCHRADER GROH
(France) (Belgique)

1. e4 c5 2. d4 c×d4 3. Cf3 e5 4. c3 d×c3 5. Fc4 c×b2 6. F×b2 Fb4+ 7. Rf1 Ch6 8. F×e5 Ff8 9. Cc3 d6 10. Ff4 Df6 11. Cd5 Dd8 12. F×h6 ! g×h6 13. Dd4 Fg7 14. D×g7 Tf8 15. Ce5 !. — 1-0.

TOURNOI 2016

EST-INDIENNE

LE CHARLES SANSAS

1. d4 Cf6 2. c4 g6 3. g3 Fg7 4. Fg2 0—0 5. Cc3 d6 6. Cf3 Cc6 7. 0—0 e5 8. d5 Ca5 9. Dd3 c5 10. e4 a6 11. b3 Tb8 12. h3 b5 13. c×b5 a×b5 14. C×b5 C×e4 15. D×e4 T×b5 16. Fb2 c4 17. De2 Db6 18. Cd2 c×b3 19. a×b3 Fa6 20. Dd1 Fh6 21. Fc3 F×d2 22. F×d2 C×b3 23. Fe3 Cc5 24. Te1 Ta5 25. T×a5 D×a5 26. Db1 Fd3 27. Da1 Ta8 28. D×a5

T×a5 29. Fg5 f5 30. Fe7 e4 31. F×d6 Cb7 32. Ff4 T×d5 33. f3 Cc5 34. g4 e×f3 35. F×f3 Fe4 36. Fe2 Cd3 37. Tf1 C×f4 38. T×f4 Rg7 39. Rf2 g5 40. T×e4 f×e4 41. Re3 Te5 42. Ff1 Rf6 43. Fg2 Ta5 44. R×e4 Ta3 45. Ff3 h6 46. Fg2 Tg3 47. Ff1 Tg1 48. Fe2 Th1 49. Rf3 T×h3+ 50. Rg2 Ta3 51. Ff3 Re5 52. Rg3 Td3 53. Rf2 Rf4 54. Fe2 Td2. — 0-1.

COUPE DE FRANCE 3130

FRANÇAISE

REMISE KAHANE

1. e4 e6 2. d4 d5 3. Cd2 c5 4. Cgf3 c×d4 5. e×d5 Cf6 6. d×e6 F×e6 7. Fb5+ Cc6 8. 0—0 Fc5 9. Cb3 F×b3 10. a×b3 0—0 11. F×c6 b×c6 12. Ta4 Cd5 13. Dd3 Db6 14. C×d4

Tfd8 15. Fe3 a5 16. De4 Te8 17. Df3 Tad8 18. Tc4 f6 ?.



19. C×c6 ! F×e3 20. C×d8 D×d8 21. Td1 Fa7 22. Te4 F×f2+ 23. Rh1 ! Fb6 24. T×e8+ D×e8 25. D×d5+ Df7 26. Da8+ Df8 27. Dc6 Db8 28. Td7 h6 29. De6+ Rh8 30. Df7. — 1-0.

NOS TOURNOIS

RESULTATS

4142 1. Satacreu, 8 ; 2. Vandorre, 6 ; 3-5. Berté, Laurenceau et Kammermayer, 0.
4160 1. Robion J.-C., 7 ; 2. Vasselon, 5 ; 3. Rouzic, 4,5 ; 4. Rayon A., 3 ; 5. Charron, 0,5.
4169 1. Yrles, 7,5 ; 2. Cunnac, 6,5 ; 3. Huet, 3,5 ; 4. Mattered, 2,5 ; 5. Vaudon, 0.

TOURNOIS MIS EN ROUTE

Décembre 1970 :
3110 Der Hagopian, Pujol A., Wrankovics, Lunati, Roger R.
4223 Brevie, Santacreu, Gentic, Aumont, Martin Y.
4224 Fleury, Frigère, Pouly, Guitton, Molinari.
4225 Bessette, Thomas, Saint-Dizier, Beaufils, Dubois A.
4226 Mirra, Hebert, Lucian, Souchon.
Janvier 1971 :
3111 Ernewein, Lesbros, Thenlot, Malateste, Cunnac.
3112 Thenlot, Lacroix S., Tcharnetzki, Couet, Baratti.

COUPE DE FRANCE

RESULTATS

5390 Schlienger F.-Moysan ... 2-0
5437 Lambin A.-Delotter R. ... 2-0
5453 Villotte G.-Hannou M. ... 1,5-0,5
5461 Legros B.-Sevin J. ... 2-0
5473 Brunier R.-Greco L. ... 1-1
5479 Legros B.-Pantais D. fils ... 2-0
5506 Issaly C.-Sussi L. ... 2-0
4343 Kahane J.-Simeon J. ... 2-0
4347 Tizioli R.-Desagher R. ... 2-0
4351 Granel C.-Soulos P. ... 2-0
4355 Feibinger J.-Chevalot J. ... 1-1
4366 Guinowart Roca-Simeon ... 2-0
4372 Chevalot J.-Weill J. ... 2-0

3166 Allisse-Tancrez ... 2-0
3197 Trinquart-Dienne J. ... 2-0
3204 Debrou R.-Pawlick ... 2-0
3205 Boutonnet R.-Arqueros R. ... 2-0
2099 Yrles M.-Villedieu E. ... 1,5-0,5
2103 Gautier C.-Pawlick ... 1-1
2106 Lecroq M.-Fresnel ... 2-0

MATCHES-DEFIS

70-23 bis Lucian-Laumonier ... 0,5-0,5
70-30 Debrun C.-Tridon ... 0-1
70-31 Tridon-Debrun C. ... 1-0
70-36 Laumonier-Scheibel ... 1-0
70-37 Scheibel-Laumonier ... 0-1
70-45 Bouquet Claude-Pansier ... 1-0
70-77 Brant F.-Laumonier ... 1-0
70-78 Laumonier-Brant F. ... 0-1
70-89 Le Charles-Villeneuve R. ... 1-0
70-90 Villeneuve R.-Le Charles ... 1-0
70-103 Lebrun E.-Debrou R. ... 0-1
70-122 Brant F.-Fleury G. ... 0-1
70-123 Fleury G.-Brant F. ... 1-0
70-160 Le Courtois-Couet P. ... 0,5-0,5
70-162 Monnet-Couet P. ... 0-1
70-165 Bonnet R.-Desagher ... 1-0
70-170 Cassiau-Sussi ... 1-0
70-171 Sussi-Cassiau ... 0-1

Rectificatif

509 Desagher R.-Bonnet R. ... 0,5-0,5

NOUVEAUX TOURNOIS

5534 Ovejero J.-C.-Lanstennet R.
5535 Sango J.-Papot M.
5536 Arqueros R.-Morvan R.
5537 Weill J.-Dufourg H.
5538 Revuz F.-Ayraud A.
5539 Revuz F.-Jeanne G.
5540 Mourlot P.-Brant F.
4424 Le Charles-Villeneuve R.
4425 Legros B.-Salaün R.
4426 Kahane J.-Lambin A.
4427 Lesbros B.-Schlienger F.
4428 Gerphagnon-Issaly C.

3228 Tizioli R.-Seydoux H.
 3229 Kahane J.-Chevolot J.
 2128 Liolakis N.-Debrou R.
 2129 Allisse J.-Kahane J.
 1057 Potentier G.-Lecroq M.

MATCHES-DEFIS

71- 1 Curelli J.-Taillefer G.
 71- 2/3 Esmilaire M.-Sokirin J.
 71- 4/5 Esmilaire M.-Pham Phu Ho.
 71- 6/7 Collinet P.-Desagher.
 71- 8/9 Charron-Brant F.
 71-10/11 Pujal-Brant F.
 71-12/13 Champion-Brant F.
 71-14/15 Hoel-Brant F.
 71-16/17 Dubrana-Brant.
 71-18/19 Esch-Brant F.
 71-20/21 Biondi-Brant F.

RENCONTRES INTERNATIONALES

FRANCE-GALLES

35 G.-B. Lerner-P. Crowley .. 2-0

FRANCE-HONGRIE

21 M. Kellofner-S. Zilagy .. 0-1
 55 J. Pujol-I. Szabo .. 0-2

FRANCE-FINLANDE

13 Emberger-O. Harald .. 2-0

FRANCE-TCHÉCOSLOVAQUIE

17 Cdt Vuillemin-P. Kudrana .. 1-0

FRANCE-DANEMARK

13 J. Allisse-Lindsgaard .. 1-0

FRANCE-ROUMANIE

Rectificatifs : N° 23 J. Ronkaly (R) remplace Horvat. N° 11 V. Salceanu (R) remplace G. Telbis. N° 11 Jouanneau (F) remplace Deleuze.

Le Capitaine de l'équipe de France est : G.-B. Lerner, 333, boulevard de la Boissière, 93 - Rosny-sous-Bois.

MATCH MARSEILLE-RIMOUSKI (Québec)

Le match a débuté le 1-2-1971. Voici la composition des équipes :

Marseille : 1. C. Maury, 2. G. Battaglia, 3. G. Woll, 4. C. Berget, 5. M. Armitano-

"L'INFORMATEUR DES ÉCHECS"

N° 10 VA PARAÎTRE

840 parties de juillet à décembre 1970 : 35 F.

Les 9 premiers numéros sont toujours disponibles à 30 F.

Règlements et commandes auprès de M. S. ZINSER, 47, avenue Kennedy, 68 - MULHOUSE.

Grivel, 6. D. Vasquez, 7. G. Allais, 8. J. Vivan.

Rimouski : 1 D. Levesque, 2. J. Larive, 3. C. Lacombe, 4. D. Berube, 5. G. Canuel, 6. C. Albert, 7. P. Corbin, 8. S. Janelle.

Le Capitaine de l'équipe de Marseille est : G. Battaglia, 7, rue Fauchier, 13 - Marseille-2^e.

Nous sommes heureux de constater que les joueurs français s'intéressent de plus en plus aux rencontres internationales. Ainsi la France dispute actuellement 8 matches internationaux représentant 380 échiquiers ! Nous avons d'autres matches en perspective ! Les amateurs peuvent se faire inscrire d'avance, leur candidature sera enregistrée.

TOURNOIS INTERNATIONAUX

TOURNOIS MIS EN ROUTE

WT/III/25 : **Barriera** (F), Hocks (GB), Jones (USA), Kacmarik (CS), Koudelka (CS), Olsson (S), Qualtrough (AU).

WT/III/27 : Beck (D), Casny (DDR), Lee-son (USA), **Lerner** (F), Mraz (CS), Norgaard (DK), Stewart (CA).

T 52/2-G : Rüssel (D), Ringl (CS), **Koltz** (F), Jaros (CS), Rus (R).

T 63/4-G : Prvatznik (CS), Törley (H), Samareanu (R), **Koltz** (F), Weil (Mex).

Rappelons que les tournois internationaux sont ouverts à tous les adhérents de l'A. J. E. C., quelle que soit leur force. D'ailleurs, la participation française à ces tournois est en progression importante ainsi que le montrent les chiffres suivants :

	1968	1969	1970
Tournois WT	2	15	18
Tournois EU	20	46	52
Total	22	61	70

Renseignements sur simple demande en s'adressant au Directeur des tournois internationaux.

COUPE ICCF N° 2

Les inscriptions seront closes le 31-3-1971. Les renseignements concernant cette importante épreuve internationale ont été publiés dans le N° 163 du « Courrier des Echecs ».

BREVET ÉCHIQUÉEN

« Jeu-test-concours organisé par la chronique Echecs de NICE-MATIN, avec le concours de S. Zinser ».

De nombreuses questions sur les débuts, milieux et fin de partie, combinaisons, les mats, etc.

Début : 4 avril 1971. Abonnement spécial (6 mois : 10 F.), à J. NEGRO, « Echecs » NICE-MATIN, 06 - NICE, C. C. P. (J. Negro) 257 351 Marseille. Chaque semaine une partie commentée, des problèmes inédits, concours, etc.

LE NOUVEAU CLASSEMENT

1^{re} CATEGORIE

Dr Bergerer
 (M.I. I.C.C.F.)
 Bachschmidt .. 4970
 Cailleau .. 5810
 Dillmann .. 5160
 Druon .. 5450
 Dubois R. .. 4900
 Gastine .. 5350
 Gonzalès-Gil .. 5390
 Jaudran .. 5950
 Javelle .. 6250
 Le Guichaoua .. 5240
 Pellegrino .. 5590
 Pinson .. 6770
 Rusineck .. 5670
 Sansas .. 4920
 Roos
 Sapin

2^e CATEGORIE

Asencio .. 4060
 Audiffren .. 4320
 Boulet .. 4010
 Bouquet G. .. 4300
 Bouttier .. 4910
 Brodure-Masson .. 4030
 Brum .. 3980
 Caminade .. 4500
 Chandon-Moët .. 4060
 Citterio .. 4680
 Corinthios .. 4890
 Deslauriers .. 4250
 Ducel .. 4810
 Dulhauste .. 4380
 Dutrénit .. 5180
 Emberger .. 3950
 Estan .. 4500
 Ferlié .. 5320
 Gaudichon .. 5250
 Husser .. 4200
 Jouanisson .. 4170
 Larcher .. 4670
 Lemaire J. .. 4650
 Lewandowski .. 4460
 Mariette J. .. 4670
 Miçlot .. 4840
 Moindrot .. 5140
 Morera .. 4320
 Negro .. 5310
 Pasek .. 4610
 Poupinel .. 3800
 Raffy G. .. 4250

Remise .. 4930
 Roque M. .. 4890
 Sakirin .. 4500
 Sanner .. 5290
 Secerol .. 4940
 Taxonera .. 4140
 Tricon .. 4400
 Tronimsdorff .. 4620
 Vasselon .. 4680
 Vignal .. 4010
 Wildemeersch .. 4480
 Yrles .. 4030
 de Zolotiloff .. 4080
 Zinser

3^e CATEGORIE

Allisse .. 3580
 Alozy .. 3070
 Aragall .. 3700
 Avenel .. 2880
 Beaudaux .. 3490
 Bellanger .. 3100
 Beller .. 3580
 Blacher .. 3280
 Bocos .. 3880
 Bodis .. 3660
 Bourges .. 2880
 Brillaud .. 2860
 Caillaud .. 3020
 Cantini .. 3620
 Chauveau H. .. 3000
 Chemin .. 2950
 Clerissi .. 3180
 Corre .. 3380
 Criton .. 3050
 Cursoux .. 3580
 Debrou .. 3580
 Decam .. 3060
 Delassus .. 3540
 Donne .. 3910
 Dupont .. 3700
 Duthilleul .. 3530
 Esmilaire .. 3070
 Fey .. 2920
 Fleuriot .. 3570
 Gaulier .. 3050
 George A. .. 3840
 Gillard .. 3100
 Gouel .. 3890
 Graell .. 3100
 Gueneau .. 3110
 Guichard .. 2860
 Hirt .. 3400
 Joffart D. .. 3230

Jumel .. 3410
 Kekenbosch .. 3430
 Kellofner .. 3280
 Labadie .. 3390
 Lang .. 2920
 Laval .. 3120
 Lécouté .. 3310
 Legros .. 3110
 Lennon .. 3090
 Lhoste .. 3260
 Madenspacher .. 3300
 Maget .. 3140
 Maguy .. 3170
 Maître
 Malezieux .. 3260
 Mallet Pa. .. 3010
 Marciniak Père .. 3050
 Marot .. 3720
 Mondet .. 3770
 Moreau .. 3850
 Neymann .. 3720
 Omnès .. 3060
 Passas .. 3110
 Pavy .. 3030
 Peltier .. 3580
 Perrenot .. 3070
 Poillève .. 3330
 Poissy .. 3700
 Pontier .. 3440
 Potentier .. 3110
 Proteau .. 3480
 Rabatel .. 2970
 Roque A. .. 3420
 de St-Germain .. 3800
 Santini .. 3120
 Savostianoff .. 3380
 Scheibel .. 3050
 Sibenaler .. 2930
 Siberchicot .. 3220
 Sigal .. 3080
 Soler M. .. 3330
 Sorhouet .. 3520
 Tinant .. 3610
 Tizioli .. 3130
 Weyand .. 2970
 Widawski .. 3610
 Wilhelm .. 2950

4^e CATEGORIE

Alberny .. 2140
 Aliau .. 2350
 Andrau .. 2080
 Argeliès .. 2210
 Armenteros .. 2250

Aubert. 2300
 Aubron. 2090
 Azzoni H. 2380
 Baixes P. 1950
 Baratti. 2370
 Baro J. 1990
 Baro L. 2960
 Barriera 2800
 Bascou P. 2120
 Batrel. 2290
 Battaglia 2350
 Bayle 2090
 Benard. 2590
 Mme Benoit 2200
 Bergeault 2240
 Beri. 2340
 Berini. 2340
 Bernardin 2350
 Bert. 2520
 Biniek. 2770
 Bloch. 2050
 Bodini. 2100
 Bœuf. 2030
 Bonnet R. 1960
 Bonnet Y. 2120
 Bouchard 2670
 Boulay R. 1860
 Boulongne 2540
 Boutonnet 2390
 Brassart 2600
 Breyer F. 2120
 Brixhe. 2530
 Bruel. 2520
 Bui Vuong. 2900
 Carbonnell. 2240
 Casamayou 2700
 Cérés 2650
 Chalons 2320
 Charron 2120
 Chatelain 2470
 Chaussard 2880
 Chevolut 2500
 Claret 2580
 Cleguer 2550
 Colija 2620
 Convers. 2490
 Couet 2370
 Coulié 2640
 Croan. 2080
 Cunnac 2320
 Dellard. 2260
 Del Valle 2460
 Der Hagopian 1900
 Derouineau 2910
 Despin. 2780
 Desserville 2440
 Dextreit 2060
 Dujols. 2680
 Dumay. 2620
 Dumontier 2200
 Durand M. 2000

Engel. 1940
 Ernewein 2060
 Flavien Ja. 2810
 Fresnel. 2480
 Froidevaux. 1970
 Gagliardi 2230
 Garcia A. 2520
 Garodel. 2400
 Gascon 2090
 Gautier. 2470
 Gendarme 1920
 Genvrin 2810
 Gervais. 2390
 Giappesi 1940
 Giraudeau 2370
 Giraudet 2540
 Gizardin 2410
 Glaentzlin 2160
 Goens 2910
 Goyffon 2620
 Guinovart-Roca 2750
 Hanen. 2560
 Hannon 2170
 Hecht. 2680
 Henri Ga. 2200
 Henri Gu. 2070
 Hinfray. 2370
 Hochart 2080
 Ibanez. 2020
 Ibarra 2100
 Jaeger. 2070
 Jaffredo 2730
 Janoyer. 2480
 Jeandel. 2500
 Jobellar. 2930
 Jouy 2300
 Kahane. 2620
 Kanche. 1960
 Kocher. 2450
 Koltz. 2100
 Lacroix S. 2730
 Lalanne A. 2720
 Lallemand 2520
 Lebat 2810
 Le Charles. 2510
 Ledig. 1950
 Leduigou 2000
 Le Fouler 2110
 Le Godec. 2030
 Lemasçon 2890
 Le Ninèze. 2290
 Leon 2460
 Leone 2720
 Lepage J. 2540
 Liolakis. 2740
 Lucas. 2230
 Lucian 2140
 Lunati. 2240
 Maas J.-M. 2610
 Mailler A. 2140
 Mailler H. 2530

Mailliart 2180
 Malateste 2420
 Malbert 2340
 Marceil. 2120
 Marciniak Fils. 2680
 Marechal P. 54 2270
 Mariette Ch. 2060
 Martin R. 2360
 Marza. 2400
 Mayer. 2000
 Meyer 1810
 Meslage 2590
 Molade. 2870
 Morbioli R. 75 2090
 Muller. 1820
 Neau 2010
 Nehr J.-C. 2110
 Neri 2100
 Nion 2220
 Nuvolini 1930
 Oger 2280
 Pahor. 2050
 Papet 2780
 Pawlik. 2830
 Pfeiffer R. 2440
 Picanal. 2200
 Pirat Ph. 2900
 Plantecoste. 2130
 Plazanet 2820
 Pluquet. 2220
 Polard. 2430
 Pontvianne. 2400
 Prudhomme 2200
 Pujol A. 2420
 Rebull-Cabre 2260
 Regnier 2290
 Revenu. 2700
 Rey-Jouvin. 2290
 Ricquebourg 2280
 Rimbaud 2590
 Rivenez 1950
 Robion. 2910
 Roelens 2300
 Rofes Ja. 2070
 Rofes Jo. 2340
 Sage F. 2520
 Salaiün. 2590
 Sans 2440
 Schone C. 2280
 Seydoux 2190
 Spidlik. 2450
 Stojanovic 2380
 Supper A. 1970
 Suppo. 2080
 Talvard 2330
 Teilhout 2610
 Thenlot 2460
 Tourne. 2010
 Tridon. 2670
 Vandorpe 2250
 de Vathaire 2770

Verdier Je. 2470
 Vienne. 2150
 Villafruela. 2290
 Villedieu 2260
 Villeneuve 2240
 Voyer. 1990
 Vuillemin 2530
 Warin. 2610
 Wrobel. 2320

5^e CATEGORIE

Amouroux 1950
 Andrieu 1730
 Arquéros 1100
 Audu 1380
 Aumont 1200
 Bailleux 1430
 Ballester J. 1510
 Balquet. 1860
 Barraud-
 Surchamp 1530
 Bascou J.-C. 1430
 Batisse. 1570
 Battaglin 1490
 Battistini 1700
 Benetaud 1700
 Benhamouda
 J.-L. 1030
 Benhamouda L. 1580
 Berget. 1510
 Bernard L. 1580
 Bertrand V. 1000
 Bezault 1700
 Biguet-Petit-
 Jean. 1860
 Biller 1860
 Biondi. 1820
 Biro 1880
 Bisbal. 1000
 Bisbrouck 1190
 Blazy 1840
 Bluy 1000
 Boch 1700
 Boissier. 1820
 Bonifassi 1510
 Bossy. 1000
 Boucherie 1570
 Bouchet 1840
 Brunet M. 1410
 Brunier. 1840
 Bucaille 1750
 Bucquet 1410
 Bury 1370
 Callige. 1730
 Camps 1200
 Caron B. 1490
 Caron Ch. 1360
 Cassiau. 1110
 Chaboche 1880
 Chambon 1760

Champion 1780
 Chapotot J.-P. 1650
 Chatenet 1880
 Chauveau M. 1500
 Chesneau 1310
 Chrétien 1570
 Cillo 1760
 Clement P. 35 1830
 Coasne. 1860
 Collin G. 1900
 Collinet 1470
 Comte 1300
 Daniel P. 1870
 Delesques 1550
 Deleuze 1800
 Del Frate 1180
 Delot. 1260
 Desagher 1750
 Desjardins 1840
 Desmeliers 1430
 Diene. 1750
 Dion 1670
 Drouin. 1000
 Duchardt 1830
 Dufourg 1000
 Dupuis M. 1420
 Eichinger 1740
 Esch 1620
 Espi. 1440
 Estival. 1000
 Falck 1550
 Felbinger 1610
 Feytis. 1570
 Fleury 1690
 Fouache 1400
 Frigère. 1220
 Froelicher 1300
 Galangau 1460
 Gambini 1870
 Garassus 1000
 Gardet. 1760
 Gentric. 1700
 George P. 1400
 Gerphagnon 1000
 Gillet 1030
 Gonneau 1000
 Gonzalo 1450
 Gouriou 1170
 Goussard 1220
 Grandjean 1630
 Granier 1790
 Greco. 1430
 Gross. 1880
 Hauptmann 1930
 Helbling 1790
 Huet 1450
 Humbert 1820
 Jenny. 1810
 Jeronne 1300
 Joly M. 1860
 Jude 1590

Julien R. 1440
 Karcher 1440
 Mme Kraft. 1000
 Kubala. 1610
 Labarta. 1300
 Laborie. 1620
 Labour. 1520
 Lambert 1900
 Lambin 1900
 Laumonier. 1840
 Lavanan 1480
 Lebrun. 1670
 Lecollier 1650
 Lefèvre G. 1000
 Lejeune 1280
 Lenclos. 1310
 Lepouchard. 1210
 Lerner. 1070
 Lévêque 1700
 Ligouy. 1310
 Lizotte. 1900
 Loheac. 1960
 Maas A. 1720
 Marechal P. 85 1690
 Marioge 1930
 Marquay 1170
 Martin Je. 1270
 Mathieu Ph. 1330
 Mattera 1470
 Mayaud 1700
 Michel J.-P. 1000
 Moine. 1450
 Mme Mondy 1680
 Mondy G. 1770
 Monnet. 1570
 Moriceau 1500
 Morlet. 1070
 Mouligneaux 1870
 Moulin. 1110
 Moutardier. 1390
 Moysan. 1000
 Nehr Ph. 1000
 Neubauer 1880
 Nguyen. 1710
 Niederhauser 1700
 Pacaud. 1650
 Pallaud. 1750
 Palmentier. 1000
 Pantis R. 1780
 Pantis D. 1410
 Papp 1660
 Pedel 1700
 Peronne 1160
 Ponsolle 1770
 Pujol J. 1640
 Rainjonneau 1680
 Raynaud 1610
 Rayon A. 1620
 Remond 1610
 Richard H. 1500
 Richard M. 1610

Ricochon 1800	Mme Schrader 1400	Vallognes 1200
Rideau 1000	Schrader 1610	Vanuxem 1230
Ritzenthaler 1330	Sibaud 1350	Ventre 1200
Riu 1600	Siméon 1330	Verdier Ja. 1400
Rivière 1780	Solhard 1000	Vidal 1000
Robert J. 93 1190	Soriano 1590	Villani 1500
Roche 1810	Souchon 1460	Villote 1610
Roger G. 1430	Soulas 1130	Vincent R. 1680
Roux J.-C. 38 1280	Subervielle 1300	Violet 1100
Rouzic 1670	Suze 1150	Viville 1810
Rozier 1860	Thibaud 1640	Vuillard 1500
Sanson 1150	Tisseyre 1000	Weill 1570
Santacreu 1000	Torner 1900	Werquin 1590
Saunier 1840	Torrès 1430	Wetzl 1780
Scheyer L. 1480	Truquet 1730	Wolff 1070
Schone D. 1660	Uturald 1350	

ADHERENTS AYANT JOUE SANS RESULTAT POSITIF

Bariani	Dècle	Ovejero
Bingert	Deloter	Pansier
Mme Blaszkiwicz	Deprez	Pelayo
Bon	Duterge	Renault
Boutibonnes	Jabin	Roi
Cauvin	Jaillon	Sevin
Chauvin	Lagauzère	Vincent F.
Cruzet	Lepage M.	
Dagron-Dehaye	Orain	

Un petit effort...

INTERVIENNENT DANS CE CLASSEMENT

Tournois à cinq : 4142, 4160, 4169.

Coupe de France : 5444, 5461, 5466, 5473, 5479, 5481, 4271, 4343, 4345, 4346, 4347, 4351, 4354, 4355, 4365, 4366, 4367, 4369, 4372, 4376, 4380, 4381, 4396, 3163, 3166, 3169, 3189, 3197, 3199, 3204, 3206, 3207, 3208, 2099, 2103, 2106, 1042, 1048, demi-finale n° 19.

Défis : 1970 : 16, 17, 23 bis, 30, 31, 36, 37, 45, 51 bis, 52, 77, 78, 89, 90, 103, 122, 123, 160, 162, 165.

Coupe Côte d'Azur : 103, 207.

NE FIGURENT PAS AU CLASSEMENT ANNUEL

- Les joueurs n'appartenant pas à l'A. J. E. C.
- Ceux n'ayant pas réglé leur cotisation au 31-12-1970.
- Les adhérents A. J. E. C. n'ayant pas disputé de tournoi depuis plus de 3 ans.
- Réclamations à diriger vers le responsable du classement.

CARTES POUR LE JEU PAR CORRESPONDANCE

Nous attirons votre attention sur les modifications de tarifs et de quantités provoquées, d'une part par les changements de tarifs des P. T. T., d'autre part, par l'augmentation des frais d'impression (voir page 2 de la couvertu-

re). Nos prix s'entendent toujours « port compris ». Nous les maintenons au niveau minimum afin de conserver à cette branche de notre activité un caractère de « service » rendu à nos adhérents.

Le Trésorier : F. MAITRE.

MOTS CROISÉS ÉCHIQUÉENS



Horizontalement. — 1. Fleuve. Accompagne une punition. — Monument grec où se déroulaient certains concours. Lettre grecque. — 3. Obstiné. — 4. Chef arabe. — 5. Louer un bateau tout simplement. — 6. Ses oranges sont fameuses. Note. — 7. Les huitres n'ont pas de secret pour lui. — 8. Adjectif démonstratif. Début d'un grand brigand italien.

Verticalement. — 1. Peut être rose ou noir. Sigle d'une association de joueurs d'Échecs. — 2. Poème. On peut la sauver parfois. — 3. Donna plus de volume. — 4. Qui manque d'énergie. Dans un sens, initiale de l'institut français de recherches. — 5. Tout le monde. Petite pièce étrangère. — 6. Sur une bête de somme. Sigle d'une association de Dames. — 7. Fin d'infinitif. Pour récolter, il faut y songer. — 8.

Pièce d'échecs. Début d'un bon proverbe.

Il s'agit pour le lecteur de résoudre les mots croisés et ensuite de repérer — sur les indications données — la pièce d'échecs qui doit figurer sur la case correspondante d'un diagramme de problèmes d'échecs.

1 Horizontal : 8^e case. 1^{re} lettre d'une pièce noire.

2 Horizontal : 2^e case = 1 pièce blanche.

3 Horizontal : 3^e case = 1 pièce blanche.

4 Horizontal : 5^e case = 1 pièce noire.

5 Horizontal : 2^e case = 1 pièce blanche.

6 Horizontal : 4^e case = 1 pièce blanche.

7 Horizontal : 8^e case = 1 pièce blanche.

8 Horizontal : 6^e case = 1 pièce noire.

Mat en deux coups.

Envoyez vos solutions à J. NEGRO, « ECHecs NICE-MATIN », 06 - NICE, avant le 15 avril 1971.

Cinq échiquiers de voyages.

(Mots croisés offerts par un lecteur du « C. d. E. », M. LIPPMANN.)

ETUDES

Par J.-P. GARODEL

Solution de l'étude n° 37 (H. M. Lommer 1965) : 1. f×g8C! d3 2. Ch6 (2. Cf6? g×f6! 3. R ad lib. f5(+)) 4. R ad lib. f4 5. g7 f3 = PAT) 2. — g×h6 3. g7 h5 4. g8C! h4 5. Cf6 e×f6 6. Rg6 f5 7. e7 f4 8. e8C! f3 9. Cd6 c×d6 10. c7 d5 11. c8C! d4 12. Cb6 a×b6 13. a7 b5 14. a8D! (14. a8C? b4 15. Cc7 b3 16. Ce6 b×a2 =) 14. — b4 15. D×f3 b3 16. Dg4 b2 17. T×f1+ R×f1 18. Dd1 mat. Amusant et pas très facile!

Solution de la fin de partie n° 10 (Alekhine - Reshevsky) : 1. T×b8+ (naturellement, vu la redoutable position de b6!) R×b8 (sinon les Noirs ont perdu un C sans compensation) 2. D×e5+! (c'est le genre de coup « évident » qu'on ne voit qu'après la partie!) 2. — abandonnent, car si : 2. — Ra8 3. Ta1+ (ou Da1+) ou Da1 puis mat; si : 2. — Rc8 3. Dc7 mat; enfin, si : 2. — f×e5 3. Tf8+ suivi du mat.

ETUDE N° 38
HEVACKER (1938)



3+3 Les Blancs jouent et gagnent

SCORES ATTEINTS APRES LE N° 162
(Inchangés exceptés)

Maillard (2*) 58; Debrou (1*) 161; Figuiet (1*) 35; Joffart 193; Boy 164; Wetzel 129; Seydoux 132; Zajac 70; Crabouillet 33.

Envoyez les solutions à : J.-P. GARODEL, Résidence « La Coupiane », Bât. 21, 83 - LA VALETTE, avant le 15 avril 1971.

A céder « Archives des Echecs », édition française. 5 années complètes : 1966 à 1970. Faire offre à R. JENNY, 31, rue des Iselles, 78 - VILLENES.

LE COIN DU PROBLÈME

PAR P. MONREAL, JUGE-ARBITRE INTERNATIONAL

Envoyer les solutions avant le 14 avril 1971
à D. JOFFART, 116, boulevard Davout, 75 - PARIS-20°

3° Concours de composition. — Juge : J.-P. Boyer

243 — P. Bouttier
(Inédit)



9+9=18 2 c.

244 — D. Joffart
(Inédit)



6+7=13 2 c.

245 — V. Hebelt

2° Prix - Mémorial Tchigorine 1958



6+12=18 3 c.*

246 — J. Hartong

2° Prix - 52° TT de NBVP 1944



7+8=15 3 c.

R5 — Source ?



4+3=7 2 c.

R6 — C. Mansfield
Good Companion, 1919



7+5=12 2 c.

...

THEME PRESTIGIACOMO : Deux ou plus de deux défenses sont successivement la réfutation de deux ou plus de deux essais (autant de réfutations que d'essais), la clé en forme de Fleck menace d'autant de menaces qu'il y a d'essais. Les réfutations précédentes donnent alors lieu à des variantes Fleck (en parant chacune n-1 mats).

S 31 — S. Pirrone

3/4° Prix - C. Th. de Sinfonie
Scacchistica 1969



9+10=19 2 c.*

S 32 — D. C. Ivana

5° Prix - C. Th. de Sinfonie
Scacchistica 1969



8+6=14 2 c.*

Exercice de reconstitution R7 : Clé biampliative dans ce mérédith (7+5) présentant le thème Pickaninny : 1. De3 (blocus), f6 (f5, f×e6, f×g6) 2. D×e4 (Dd4, Cd7, Dg5). Il est à noter que toute reconstitution répondant correctement à l'énoncé marque 4 points (même si elle n'est pas rigoureusement identique à la position de l'auteur).

...

SOLUTIONS DU N° 162

Exercice de reconstitution (R4) : Si la TB est en e8, g8 ou h8 et le FB en e5, g3 ou h2 la reconstitution est démolie par 1. Te, g ou h7 + Ra8 (Rc8, R ad lib. 6) 2. Df3 (Df8, Db5).

SOLUTIONS DU N° 163

233 (V. Dobrowski) : Ce problème non inédit (car publié dans la Clé) et insoluble (1. Ce2 Fg1 !) est retiré du concours de solutions.

SOLUTIONS DU N° 163

Exercice de reconstitution R5 : Si la DB est en b6 et le FB en a7 : 1. De3 ! démolit. Si la DB est en c1 et le FB en b6 : 1. De1 ! démolit. Le RB est en c6 pour éviter le dual 1. ... Rh1 2. Dd5 ou Dc6 (— 2pts).

SOLUTIONS DU N° 165

243 (P. Bouttier) : 1. Tc7 men. 2. Cc6. 1. ... T3 x e5 2. Db6 (Ce2 ?). 1. ... T7 x e5 2. Ce6 (Db6 ?). Autoclouage et blocage sur e5 exploités alternativement par un anti-dual de clouage.

244 (D. Joffart) : 1. Fd5 men. 2. D x b3. 1. ... Db8 (D x d5, De3, Dg3) 2. f4 (f3, f x e3, f x g3). Thème Albinos.

245 (V. Hebelt) : j.a. : 1. ... f4 (g4) 2. Dc3+ (Db4+) Rd5 3. C x f4 (De4). j.r. : 1. Cc5 ! (men. 2. Fe3+ Re5 3. De6 ou Cd7) f4 2. Ce6+ Re5 3. F x f4. 1. ... g4 2. Fc3+ R x c5 (2. ... Re3) 3. Ce4 (Fe5). Variations sur le demi-clouage des PN.

246 (J. Hartong) : 1. Rb3 men. 2. Db2+ Td4 3. D x d4. 1. ... Fd6 2. Cc6+ Rd5 3. Db5. 1. ... Ff6 2. Cg6+ Rf5 3. Dh5. 1. ... Td6 2. Db5+ Rd4 (Td5) 3. Cc6 (D x d5). 1. ... Tf6 2. Dh5+ Rf4 (Tf5) 3. Cg6 (D x f5). 1. ... Td4 2. D x e3+ Te4 3. f4. 1. ... Fc5 ? 2. Dh5. Double Grimshaw, clouages, échange de coups blancs : une véritable féerie.

S31 (S. Pirrone) : 1. Re6 ? (men. 2. D x d5) b x a6 ! 1. D x e5 ? (men. 2. D x d4) C x c8 ! 1. Cd1 ? (men. 2. Ce3) e4 ! 1. Cd3 ! (men. 2. D x b4 Dc5 et C x e5) b x a6 (C x c8 e4) 2. C x e5 (Dc5, D x b4). Les pièces noires

clouées en position focale assurent une très grande unité.

S32 (D. C. Ivana) : 1. Da8 ? (men. 2. De8) Fd8 ! 1. Dc1 ? (men. 2. D x h6) Fd2 ! 1. Dg1 ? (men. 2. Cg7) Fc3 ! 1. De4 ? (men. 2. Cg3) Fc7 ! 1. Dd5 ! (men. 2. Ce7, Ce3, Cd4 et Cd6) Fd8 (Fd2, Fc3, Fc7) 2. Ce7 (Ce3, Cd4, Cd6). Quatre variantes thématiques dans une position légère.

RESULTATS APRES LE N° 163

Bouttier 274, Vuillemin* 271, Wetzel 267, Giappesi 265, Baras 262, Boy 259, Blettery 245, Dimier 241, Liger 239, Oglioni 237, Dabrowski 224, Mailard 219, Hannon 217, Malbert 213, Jeanson 198, Larribau 198, Mariette 198, Tridon 197, Abbé Poussade 193, Dagrón-Dehaye 168, Larrère 167, Sorret 157, Clavière 126, Roelens 108, Binet 107, Mourlot 76, Sango 72, Figuier 70, Garodel 69, Pantalès 67, Bury 62, Warin 50, Crabouillet 42, Bertrand 23, Saint-Dezier 9.

“ L'INITIATION AUX ECHECS ”

COMMENT ON JOUE PAR CORRESPONDANCE

Nous engageons vivement nos récents adhérents à se procurer notre important opuscule de 64 pages, 4^e édition de 1968, avec, outre les règles officielles, les éléments du jeu, les règlements de la F.F.E. et de l'A.J.E.C.; toutes les notations en usage, tous les renseignements sur le jeu par correspondance, l'organisation des tournois.

4 F. seulement à adresser à notre trésorier.

LE COURRIER DES ECHECS

Revue mensuelle du Jeu d'Échecs

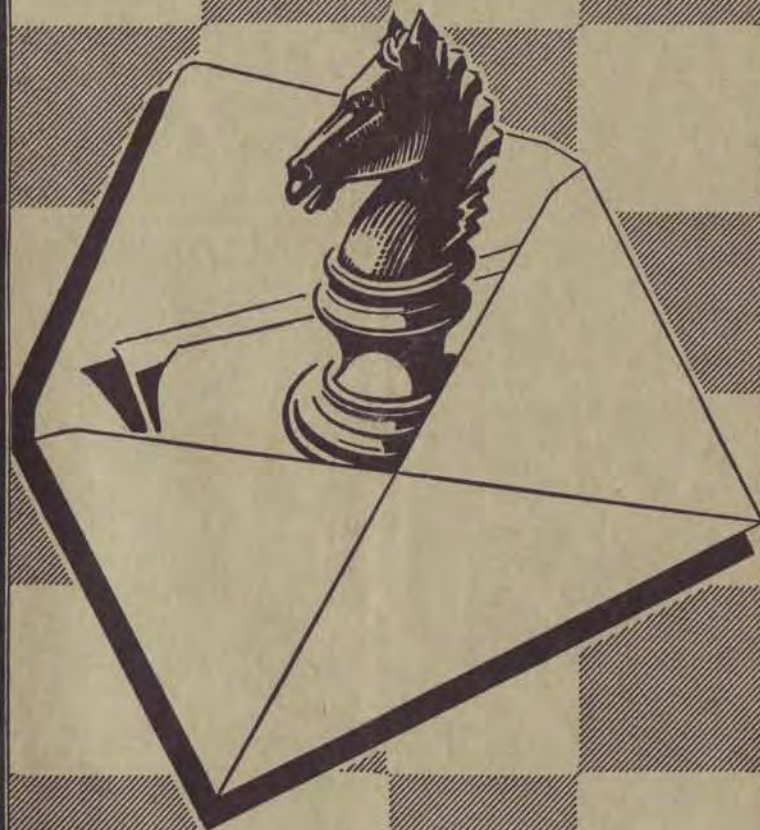

Abonnements... { France..... 15 F. par an
Etranger.... 17 F. par an

SOLUTIONNISTES ET AMATEURS DE PROBLEMES

ADHEREZ A L'ASCOPE, VOUS RECEVREZ CHAQUE MOIS

PROBLÈME LA CLÉ

UN SEUL SUJET
TRAITE
COMPLETEMENT
SUPPLEMENT
INEDITS

COTISATION ANNUELLE : 16 F.

à verser à R. MEIGNANT, 86, route de Longwy

54 - MONT-SAINT-MARTIN

C. C. P. Nancy 1954-75

FEDERATION FRANÇAISE DES ECHECS

ASSOCIATION DES JOUEURS D'ECHECS PAR CORRESPONDANCE

SIÈGE SOCIAL : 1, RUE DES ORFÈVRES, 89 - SENS — Compte Chèque Postal Paris : 678721

COTISATIONS

France : 15 F. -- Etranger : 17 F. -- Renouvelable le 1^{er} octobre de chaque année --
Adresser à : A. J. E. C., 1, rue des Orfèvres, 89 - SENS -- C. C. P. Paris 678721.
Sur demande expresse, la carte F. F. E. peut être délivrée par notre intermédiaire, moyennant
un supplément de 9 F.

PRESIDENT

F. SUPPER, 1, rue des Orfèvres, 89 - SENS.

VICE-PRESIDENT

G. BALBO, 27, avenue R.-Damous, 94 - CHAMPIGNY (Bibliographie -- Documentation).

TRESORIER

F. MAITRE, 23, avenue de Rochetaillée, 42 - SAINT-ETIENNE.

SECRETAIRE

P. MARECHAL, impasse Fleurie, 54 - LONGWY-HAUT.

Compétitions permanentes et tournois divers : Tournois de cinq joueurs (huit parties à jouer).
-- Inscription : 8 timbres à 0,50 F. à adresser au **Directeur général des Tournois**
(Champ. de Fr., 1^{re} et 11^e Division) : F. ALOZY, boulevard Albert-1^{er}, B. P. 3,
11 - LEZIGNAN -- Tournois de 11^e Division : P. MARECHAL, Impasse Fleurie,
54 - LONGWY-HAUT -- Tournois de 11^e Division : R. GUICHARD, 16, chaussée de
l'Etang, 94 - SAINT-MANDE.

Coupe de France : Tournois permanents comportant deux joueurs disputant deux parties --
Règlement détaillé sur demande -- Inscription : 5 timbres à 0,50 F. -- S'adres-
ser à G. BOUQUET, 66 - SAILLAGOÛSE -- **Matches-défi :** peuvent être conclus libre-
ment entre les membres -- A signaler au responsable de la Coupe pour la prise en
compte dans le calcul du capital-point -- Inscription : 3 timbres à 0,50 par partie.

Tournois Internationaux : A. GIRAUDET, Clos des Sansonnets, A 1/1104, 1, allée Carpeaux,
93 - EPINAY-SUR-SEINE. C. C. P. 81 - LA SOURCE 30 253 85.

Classement des joueurs : MAGUY, Les Termes, 06 - PEYMEINADE.

Rédaction du « COURRIER DES ECHECS » : M. ZINSER, 47, av. Pt-Kennedy, 68 - MULHOUSE.
Arbitre de l'A. J. E. C. : Dr BOS, 4, rue Pierre-Curie, 33 - L'ESPARRE -- **Président du Comité**
Technique : J. JAUDRAN, 24 - MONTPON-SUR-L'ISLE.

CARTES SPECIALES POUR LE JEU PAR CORRESPONDANCE

(Cartes réservées aux joueurs qui disputent nos tournois)

- Cartes chiffres et lettres avec indication du temps de réflexion, le cent : 4,50 F.
- Cartes permettant une correspondance (cartes vertes) par 150 : 6 F.
- Cartes pour le jeu avec l'étranger (cartes roses) par 150 : 7 F.

Adresser les demandes au Trésorier ou directement au C. C. P. 6787.21 PARIS, Compte A.J.E.C.
Nous ne faisons pas d'envoi contre remboursement.

EUROPE ECHECS

REVUE MENSUELLE

Abonnements : un an { FRANCE 35 F.
ETRANGER 37 F.

C. C. P. 128.330 STRASBOURG

LE COURRIER DES ÉCHECS

Revue mensuelle d'Échecs par Correspondance

Affiliée à la Fédération Française des Echecs
et à l'International Chess Correspondence Federation

N° 166

15 avril 1971

EDITORIAL

MUTATIONS

Nous rappelons à nos fidèles adhérents que tous les membres du Comité d'Administration effectuent un « travail bénévole », sacrifiant souvent une bonne partie de leurs loisirs pour assurer la bonne marche de notre Association, actuellement en pleine expansion. La durée de ces fonctions étant prévue pour deux ans (renouvelable) afin d'éviter l'essoufflement.

La dernière mutation remonte à juillet 1969, et déjà des « trous » sont à combler, départ de plusieurs membres soit volontaire, soit par raison de santé, nous contraignent à faire appel aux bonnes volontés en les priant de nous faire connaître : leur âge, profession, aptitudes particulières, etc., pour nous permettre une utilisation rationnelle de leurs possibilités.

Une réunion du bureau est prévue pour début avril avec l'ordre du jour suivant :

- Rapports moral et financier.
- Prévision du budget (compte tenu de l'augmentation de la cotisation).
- Révision des statuts (projet).
- Mise au point du règlement intérieur avec modalité du vote par correspondance.
- Préparation de l'assemblée générale.
- Questions diverses.

Le Vice-Président :
G. BALBO.

Roger Volny BERTRAND n'est plus...

Brutalement ravi à l'affection des siens, à l'amitié de ceux qui avaient le plaisir de le connaître et de l'apprécier, Roger VOLNY-BERTRAND nous a quittés, emporté par une crise cardiaque dans son sommeil. Au nom de notre

Association et de tous les nombreux amis qu'il y comptait, nous prions Mme BERTRAND et toute sa famille de croire à l'expression de nos condoléances émues.

RAPPORT FINANCIER

Le cœur un peu serré, je viens vous faire mon dernier rapport.

En effet, mes obligations professionnelles et familiales me contraignent à abandonner mes fonctions de Trésorier.

Avant de parler « technique » permettez-moi de vous remercier tous de la sympathie que vous avez apportée dans nos relations.

De votre côté, vous avez fait le maximum pour faciliter ma tâche. De mon côté, j'ai fait le maximum pour alléger la charge financière de nos adhérents. Maintenir la cotisation annuelle à 15 F. en servant un bulletin devenu mensuel n'a pas été sans susciter quelques soucis au Trésorier.

Cependant, le « tour de force » réalisé pendant trois ans ne pourra pas aisément être renouvelé. Je vous laisse juger d'après les chiffres suivants.

SITUATION FINANCIERE

	au 15 mars 1970	au 15 mars 1971
Espèces et timbres	150,00	180,00
Chèques postaux	5.602,40	6.418,87
Bons du Trésor	2.250,00	2.250,00
Liquidités	8.002,40	8.848,87
Cartes	800,00	700,00
Initiations	1.200,00	500,00
Machine à écrire	319,64	250,00
En stock	2.319,64	1.450,00
Sommes à recevoir	594,62	—
AVOIR DE L'A. J. E. C.	10.916,66	10.298,87

Au 15 mars 1970 comme au 15 mars 1971, la facture de l'imprimeur relative au numéro du « C. d. E. » du 15 mars n'est pas enregistrée.

En un an, l'avoir de l'A. J. E. C. a donc diminué de 617,79 F.

DEPENSES	RECETTES
Impression, rédaction, envoi du « C. d. E. »	Cotisations
15.626,59	15.820,00
Frais divers, correspondance, papeterie, etc.	Produits des tournois
1.285,30	1.180,70
Cotisations à n/charge	Dons
1.080,00	248,40
	Bénéfice sur les cartes
	125,00
17.991,89	17.374,10

PREVISIONS DE TRESORERIE

(Jusqu'en octobre 1971, date de rentrée des renouvellements de cotisations.)

DEPENSES PREVISIBLES	TRESORERIE
7 numéros « C. d. E. », impression, rédaction, envoi	Liquidités actuelles
9.000,00	8.848,00
Fonctionnement	Nouveaux adhérents, ventes de cartes et initiations environ
1.000,00	1.200,00
10.000,00	10.048,00

Nous devons donc rester vigilants.

PREVISIONS BUDGETAIRES

Les tarifs postaux et les frais d'impression sont en augmentation.

Nous devons envisager, d'une part, l'acquisition de la papeterie (enveloppes, papier à en-tête A. J. E. C.) nécessaire au bon fonctionnement de nos tournois.

D'autre part, pour réaliser une réédition de l'Initiation aux Echecs (ouvrage de formation... et de propagande !), l'A. J. E. C. a besoin d'une aisance de trésorerie un peu plus grande.

Enfin, les avis formulés par nos adhérents concordent dans le sens de ma proposition suivante :

Il semble raisonnable de porter la cotisation annuelle de 15 F. à 20 F., et je pense que le bureau, avec l'accord de l'assemblée générale, se rangera à cet avis.

La structure du prochain budget pourrait être alors la suivante :

DEPENSES	RECETTES
Impression, rédaction et envoi « C. d. E. »	Cotisations
17.000,00	22.000,00
Fonctionnement	Autres recettes
2.000,00	1.500,00
Cotisations à n/charge	
1.000,00	
20.000,00	23.500,00

L'excédent, pour une année, de 3.500 et celui, certainement plus modeste, de l'année suivante pourraient être consacrés à la réédition de l'Initiation aux Echecs.

Le Trésorier sortant :
F. MAITRE.

QUATRE COMBINAISONS

PAR P. DIACONESCU

SOLUTIONS DU NUMERO 165

113. Dans la partie Hübner (R.F.A.) - Spasov (Bulgarie) jouée à l'Olympiade des étudiants (Dresde 1969), le joueur allemand a gagné par 1. Cf6+ ! g×f6 2. D×f6 Cg6 (2. ... Dd8 3. Te7 T×e7 4. T×e7 Dd5 5. Fh6 ! et gagne) 3. Te8+ et les Noirs abandonnent, car ils sont perdus après 3. ... T×e8 4. T×e8+ Cf8 5. Fh6, etc.

114. A Sarajevo 1970, Mihaljcsin a gagné contre le G. M. Benkô avec la combinaison suivante : 1. Cf6+ ! Rf8 (si 1. ... Rh8 2. D×g6 ! ou 1. ... F×f6 2. D×g6+ Fg7 3. Cf5) 2. C×g6+ f×g6 3. Ch7+ Re7 4. Dg6 Dc5 5. De6 mat !!

115. A Paington 1970, dans la partie Prameshuber-Hübner, les Noirs gagnèrent par 1. ... D×g4+ ! 2. F×g4 e2+ 3. Rg2 e1D 4. Rh3 (si 4. T×e6 T×g4+ 5. Rf3 Th4 !) 4. ... T×g4+ ! 5. R×g4 Tg8+ 6. Rh3 De3+ 7. Rh4 Ff6+ et les Noirs abandonnèrent.

116. Dans la partie Day-Witt, jouée au Canada, les Noirs gagnèrent par 1. ... Ta2+ ! 2. Rc1 (si 2. R×a2 Ff1+ ! ! 3. Rb2 Da5 et gagne) 2. ... Tc8 3. Dg2 Da5 4. Td1 Ta1+ ! 5. Rd2 T×c2+ ! et les Blancs abandonnèrent.

"L'INFORMATEUR DES ECHECS"

Le N° 10 vient de paraître.

840 parties de juillet à décembre 1970 : 35 F.

Les 9 premiers numéros sont toujours disponibles à 30 F. pièce.

Règlements et commandes auprès de M. S. ZINSER, 47, avenue Kennedy, 68 - MULHOUSE.

117 — Deux fois...



Les Blancs jouent et gagnent

118 — ... la même surprise



Les Blancs jouent et gagnent

(Solutions au prochain numéro)

119 — Rien à faire



Les Noirs jouent et gagnent

120 — Le bâton de maréchal



Les Noirs jouent et gagnent

SUR UNE VARIANTE DE LA PIRC

Par B. CHACHINE

✠ (suite du N° 163)

Une des variantes principales, après les coups 1. e4 d6 2. d4 Cf6 3. Cc3 g6 4. f4 Fg7 5. Cf3 est 5. ... c5.



En principe, parfaitement exact : les Noirs ne doivent pas ignorer le puissant centre adverse. Pourtant, quand le RN se trouve au centre, il se pose

la question de savoir si les Blancs ne peuvent pas tirer profit de cette circonstance.

Il dépend maintenant de la réponse des Blancs que le jeu prenne un caractère tranquille : 6. d5, 6. dxc5, ou qu'il passe dans une lutte tactique aiguë : 6. e5, 6. Fb5+.

✠ a) 6. d5.

Cette suite conduit à une position de type « indienne ».

6. ... 0—0.

Maintenant, après 7. Fe2 survient une position bien connue. Les Noirs ont le choix entre la suite tranquille et prometteuse 7. ... e6 8. dxe6 Fxe6 suivi de Cc6 ou d5, et la suite tranchante 7. ... b5 que l'on a rencontré par exemple dans la partie Tchistiakov-Kotov, Odessa 1960 qui se poursuivit par 8. e5 dxe5 9. fxe5 Cg4 10.

Fxb5 Cxe5 11. Cxe5 Fxe5 12. Fh6 e6 !?

7. ✠ Fd3 défendant e4 et visant f5 apparaît être plus actif.



Dans cette position, deux genres de défense ont été essayés dans la pratique : 7. ✠ Ca6 préparant un contre-jeu à l'aile D, et 7. ✠ e6 éclaircissant immédiatement la position centrale.

1° 7. ✠ Ca6 (7. ... b5 est intéressant) 8. 0—0 Cc7.

La partie Menvielle - Padevsky, La Havane 1966 se poursuivit par : 9. ✠ a4 e6 10. dxe6 fxe6 11. Rh1 Cfe8 12. Cg5 Fh6 (une manœuvre très curieuse) 13. h4 Fxg5 14. hxg5 Cg7 15. Fe3 De7 16. Dd2 Fd7 17. Tad1 Tad8 18. Rg1 d5 19. Ff2 Fc6 20. e5 c4 21. Fe2 d4 avec un bon jeu pour les Noirs.

Dans une partie Chachine - Minakov 1969, les Blancs décidèrent d'éclaircir sans plus tarder la position au centre 11. e5 Cfd5 (après 11. ... dxe5 12. fxe5 Cg4 13. Fg5 les Blancs ont un grand avantage de développement) 12. exd6 Ce8 13. Ce4 Cxd6 14. Ce5 Cf5 15. Tf2 !? Dc7 16. c3. Maintenant, il est dangereux d'accepter le sacrifice de P : 16. ... Fxe5 17. fxe5 Dxe5 18. g4 comme après 16. ... Cxf4 17. Fxf4 Fxe5 18. Fxe5 Dxe5 19. g4 les Blancs ont une forte attaque sur la colonne f. Il suivit 16. ... b6 17. De2 avec une meilleure position pour les Blancs.

Outre le coup simpliste 9. ✠ a4, les Blancs disposent d'une suite plus élastique 9. ✠ De1 défendant e4 (9. ... b5 10. Fxb5) et préparant le passage de la D à h4 où elle occupera une position menaçante.

Maintenant 9. ✠ e6 paraît douteux. Après 10. dxe6 fxe6 11. Dh4 les Blancs ont une forte attaque en corrélation avec les menaces e4—e5 et Cg5.

Dans la partie Padevsky - Sandor, Varna 1969, les Noirs jouèrent 10. ...

Cxe6. Cependant, en combinant l'attaque au centre et à l'aile R, les Blancs réussirent à démontrer rapidement la supériorité de leur position et ils gagnèrent de manière presque forcée : 11. f5 Cd4 12. Dh4 Cd7 13. Fg5 Ff6 (13. ... f6 14. Fc4+) 14. Fxf6 Cxf3+ 15. Txf3 Dxf6 16. Dxf6 Cxf6 17. fxe6 fxe6 18. Taf1 Cd7 19. Fc4+ Rg7 20. Txf8 Cxf8 21. Tf7+ Rg8 22. Te7+ Rh8 23. Te8 Rg7 24. Cb5, abandonne.

Ainsi, après 9. De1 les Noirs doivent préparer un rapide contre-jeu à l'aile D : 9. ✠ Fd7.

Dans une partie Gligoric-Larsen, Beverwijk 1967, suivit 10. a4 (10. Dh4 mérite d'être envisagé) 10. ... a6. Les Noirs n'ont sans doute pas le temps pour 10. ... b6 car après 11. Dh4 suivi de f4—f5, Fh6 et Cg5 l'attaque blanche devient très dangereuse.

11. a5 Fb5 12. Dh4 e6 13. f5 exf5 14. exf5 Fxd3 15. cxd3 Cd7.

15. ... Ccx d5 est mauvais (ou 15. ... Cfx d5 16. Fg5 f6 17. fxe6 hxe6 18. Cxd5 Cxd5 19. Dc4) 16. Fg5 Cxc3 17. bxc3 et les Noirs n'arrivent pas à sortir du clouage de façon satisfaisante. Après 17. ... gxf5 18. Ta4! Dd7 19. Fxf6 Fxf6 20. Dxf6 Dxa4 21. Ch4, les Noirs abandonnèrent : Zuckerman-Benkö, New-York 1968.

16. Fg5 f6.

Dans cette position compliquée, après 17. fxe6 (au lieu de 17. Fd2) 17. ... hxe6 18. Fd2 Ce5 19. Dg3 les chances des Blancs sont préférables.

2° 7. ✠ ... e6.

En ouvrant rapidement le jeu au centre, les Noirs obtiennent un développement harmonieux de leurs forces.

8. dxe6 fxe6.

8. ... Fxe6 est favorable aux Blancs, comme le montra une partie Matanovic-Vidmar jr. 1951 : 9. f5 Fc8 10. 0—0 Cc6 11. Rh1 Cg4 12. Cd5 Te8 13. h3 Cge5 14. Cxe5 Cxe5 15. f6 Ff8 16. Fb5 Te6 17. De1 a6 18. Fe2 b5 19. Dh4 Fb7 20. Fg5 Cd7 21. Tae1 Fxd5 22. exd5 Te5 23. Fg4.

9. 0—0 Cc6.

Une meilleure case pour ce C que c7 comme nous l'avons vu dans les exemples précédents.

Ici, dans la partie Rossolimo-Benkö, championnat des U.S.A. 1968, les Blancs jouèrent 10. f5, mais un tel coup de baïonnette paraît à peine jus-

tifié, car les Noirs réussirent à disposer excellentement presque toutes leurs forces. Il suivit : 10. ... e×f5 11. e×f5 f×f5 12. f×f5 g×f5 13. Fg5 (sur 13. Ch4 Cg4 !) mais maintenant, après 13. ... Dd7 14. Ch4 Cd4 15. Dd3 Ce4, il apparut que les pièces blanches sont mal placées à l'aile R ; après 16. C×e4 f×e4 17. D×e4 d5 ! les Noirs gagnèrent.

Au 10^e coup, les Blancs ont un grand choix de possibilités, mais aucune ne semble leur promettre l'avantage. Ainsi, par exemple sur 10. e5, il peut suivre 10. ... d×e5 11. f×e5 Cg4 et si 12. Fg5 Db6.

Si 10. Fe3 n'est pas mal 10. ... Cg4 suivi de d6—d5, tandis que sur 10. h3 préparant le développement du F de cases noires, suit 10. ... Ch5 tirant immédiatement profit de l'affaiblissement du Pf4 et de la case g3.

10. Rh1 s'est rencontré dans la partie Gligoric-Kottnauer, Hastings 1968-1969. Les Noirs ont deux bonnes réponses : 10. ... Fd7 et, ce qui est peut-être encore plus fort : 10. ... d5. Kottnauer joua plus faiblement : 10. ... a6 mais après 11. e5 d×e5 12. f×e5 Cg4 13. Fg5 Dc7 14. Ce4 la position aigüe offre des chances égales.

✕ b) 6. d×c5.

Apparemment, cette suite est meilleure que sa réputation. Maintenant, après 6. ... d×c5 7. D×d8+ R×d8 8. e5 les Blancs ont un grand avantage, car les Noirs ont un gros retard de développement.

6. ... Da5.

Le contre-jeu noir est précisément basé sur cette possibilité tactique.

7. Fd3.

La suite la plus naturelle et la meilleure.

D'autres possibilités sont inoffensives : 7. ... c×d6 ? C×e4 8. d×e7 et maintenant soit 8. ... C×c3 9. b×c3 Cc6 soit immédiatement 8. ... Cc6. Dans cette variante, l'idée de 6. ... Da5 apparaît clairement.

7. ... Fb5+ Fd7 8. F×d7+ (après 8. De2 les Noirs ont le choix entre l'aigu 8. ... C×e4 et le tranquille 8. ... 0—0) 8. ... Cb×d7 9. 0—0 D×c5+ 10. Rh1 0—0 avec un bon jeu noir.

7. ... Dd3 un coup de Geller qu'il employa sans succès dans sa partie contre Nikolaievsky 1958 : 7. ... D×c5 8. Fe3 Da5 9. Fe2 0—0 10. 0—0 a6 11. Rh1 Cbd7 12. a3 Cc5 13. Dd2 Dc7 14.

Fd3 e6 15. De1 Cg4 avec une bonne position noire.

7. ... Cd2 D×c5 8. Cb3 Dc7 9. Fe2 Cc6 et les chances des Noirs ne sont pas inférieures.

7. ... D×c5 8. De2 Cc6 9. Fe3 Da5 10. 0—0 0—0.

Une position caractéristique pour la variante du dragon de la Sicilienne. Les Blancs doivent mener le jeu au centre et à l'aile R. Les Noirs ont de bonnes possibilités à l'aile D : la colonne c et un puissant F de cases noires.

Maintenant 11. Cd2 n'est pas bon à cause de 11. ... Cg4 et les Noirs obtiennent un jeu excellent : 12. Cb3 Dh5 13. h3 C×e3 14. D×e3 Fe6 15. Fe2 Dh4 : Letzelter-R. Byrne, Monaco 1968.

On a rencontré aussi 11. Rh1 préservant le F de cases noires de l'échange. 11. ... Fg4 (11. ... Fd7 est possible aussi, bien que le coup du texte soit plus logique : le Cf3 est bien placé et peut se montrer dangereux lors d'une attaque à l'aile R, en outre, dans la position resserrée des Noirs, les échanges sont avantageux). Une partie Puppel-Kampenus, Riga 1957, se poursuivit par 12. h3 F×f3 13. D×f3 Tae8 14. a3 Cd7 15. Fd2 Dd8 16. Tad1 a6 17. Fc1 Ca5 18. Cd5 e6 avec des possibilités réciproques. Bien entendu cette suite n'est pas forcée, mais il ne semble pas que l'estimation de cette position doive beaucoup changer.

11. h3.

La meilleure suite. Les Blancs défendent la case g4 et préparent un assaut à l'aile R. Malheureusement cette position a encore été insuffisamment essayée dans la pratique.

Dans une partie Jansa-Oleksa 1960 suivit 11. ... e5 et après 12. Df2 e×f4 13. F×f4 d5 14. Fd6 d×e4 les Noirs obtinrent une position excellente : 15. F×f8 F×f8 16. Dh4 Db6+ 17. Rh2 Fd6+ 18. Rh1 e×f3 19. D×f6 f×g2+ 20. R×g2 Fe6 21. Tae1 Fe7.

Cette partie est certainement la cause que la variante 11. h3, c'est-à-dire 7. Fd3 et surtout 6. d×c5 ait été estimée inoffensive.

Ce jugement fut ébranlé par la partie Hort-Szabo, Leningrad 1967 : 12. f×e5 d×e5 (12. ... C×e5 mérite examen) 13. Df2 Fe6 14. Dh4 Cd4 (15. Cg5 menace de façon désagréable, c'est pourquoi les Noirs sacrifient

un P mais sans obtenir de compensation) 15. C×d4 (15. Cg5 suivi de Tf2 est également bon) 15. ... e×d4 16. F×d4 Cd7 17. F×g7 R×g7 18. Fb5 Cc5 19. Df2 Dc7 20. b4 Cd7 21. Cd5 ! De5 22. Tad1 Tfd8 (22. ... D×e4 23. Tfe1) 23. c4 Cb6 (ou 23. ... D×e4 24. F×d7 T×d7 25. Df6+ Rg8 26. Ce7+) 24. Tfe1 avec une position blanche préférable.

Dans cette variante, la parole est maintenant aux Noirs. Un autre ordre de coups mérite l'attention : 7. ... D×c5 8. De2 et maintenant, au lieu de 8. ... Cc6 8. ... 0—0 avec l'idée de jouer rapidement Fg4, car la percée e4—e5 n'est pas trop dangereuse pour les Noirs, tandis qu'un h3 prématuré a de sérieuses insuffisances à cause de l'affaiblissement de g3 (Ch5).

En outre, après 8. 0—0 les Noirs ont conservé la possibilité Cbd7 qui peut être utile dans certaines variantes. Il serait intéressant d'essayer aussi un immédiat 8. ... Fg4.

8. ... 0—0 9. Fe3.

MATCH U. R. S. S.-SUEDE

La rencontre sur 50 échiquiers dura 52 mois. Chaque adversaire avait 2 parties à jouer. Au 1^{er} janvier 1971, 89 parties étaient terminées. Les 11 parties restantes sont à l'arbitrage, mais quel que soit leur résultat, les Soviétiques sont assurés du gain car ils mènent 51 à 38.

Voici une des parties les plus intéressantes de ce match.

✕ SICILIENNE
ARVIDSSON (Suède) DOUBININE (U. R. S. S.)

1. e4 c5 2. Cf3 e6 3. d4 c×d4 4. C×d4 Cf6 5. Ce3 d6 6. Fe3 Fe7 7. Fd3 Cc6 8. 0—0 e5 9. Cde2 Fe6 10. Dd2 d5 11. e×d5 C×d5 12. C×d5 D×d5 13. Cc3 Da5 14. a3 0—0 15. Tad1 f5 16. f3 a6.

Les Blancs ont joué quelque peu passivement le début, et les Noirs ont obtenu un excellent jeu.

17. Df2 e4 18. Fb6 De5 19. Tfe1 Tae8 20. f4 Df6 21. Ff1 g5 !.

Par ce fort coup, les Noirs s'emparent de l'initiative.

22. Te3 g4 23. Ca4 Tc8 24. c4 Df7 25. Tc3 Tfe8 26. Cc5 Ff6 27. C×e6

Dans une partie Smejkal-Benkö, Lugano 1968 se rencontra 9. ... Fd2 après 9. ... Cc6 10. h3 Ch5 11. Df2 D×f2+ et les Noirs égalisent facilement.

9. ... Da5.

Dans une partie Ree-Suttles, Lugano 1968, suivit 9. ... Db4 10. Tb1 ? (sur 10. 0—0—0 suivrait la même réponse) 10. ... C×e4 11. 0—0 C×c3 12. b×c3 D×c3 et les Noirs gagnèrent. Evidemment, les Blancs devaient jouer 10. 0—0. Maintenant, après 10. ... D×b2 11. Cb5 Db4 12. Cc7 C×e4 13. Tab1 Da5 14. C×a8 les Noirs auraient dû encore attraper le CB, et si 10. ... Cc6 11. a3 Da5 on obtient une position de la variante principale avec un temps utile de plus pour les Blancs (a2—a3).

10. 0—0 Fg4.

Cette position où le coup Fg4 est joué plus tôt, au 8^e ou 10^e coup demande une expérience pratique.

(A suivre.)

F×c3 28. Cg5 Dh5 29. Td7.

Les Blancs cherchent des complications, mais il ne leur reste rien d'autre. Sur 29. b×c3 suivrait simplement 29. ... h6 et les Noirs conservent l'avantage matériel.

29. ... h6 30. Cf7 Fg7 31. Cd6 Tcd8.



Les Blancs n'ont pas le choix, mais ils avaient apparemment placé de grands espoirs dans leur sacrifice de D.

32. F×d8 Fd4 33. D×d4 C×d4 34. C×e8 Cf3+ ! 35. g×f3 D×e8 36. Td6.

Les Blancs ont obtenu T et 2 F pour leur D, mais après le coup suivant des Noirs, il apparaît qu'ils devront rendre un F.

36. ... e3 ! 37. Fe2 gxf3 38. Fx f3 e2 39. Fh4 e1D+ 40. Fxe1 Dxe1+ 41. Rg2 Dc1 42. Fd5+ Rf8 43. Tf6+ Re8 44. Te6+ Rd7 45. Te2 Dxf4.

La partie a atteint une finale pro-saïque où la D doit lutter contre T et F. La position des Blancs est sans espoir quoique les Noirs doivent encore surmonter des difficultés techniques classiques.

46. Fxb7 Dg4+ 47. Rf2 Dxc4 48. Ff3 Dg8 49. h4 f4 50. Td2+ Re7 51. h5 Dg3+ 52. Re2 Dg1 53. Td3 Dh2+ 54. Rf1 Dxb2 55. Fe2 a5 56. Rf2 Re6 57. Th3 Re5 58. Td3 Re4 59. Th3 a4 60. Tf3.



Les Noirs ont gagné un P et renforcé au maximum leur position. Mais comment gagner ? La manœuvre de Doubinine est instructive.

60. ... Dd2 61. Th3 Dc2 62. Tf3 Dc8 63. Rg2 Rf5 64. Rf2 Rg5 65. Td3 Rh4 66. Tf3 Dc5+ 67. Rg2 Dc1 68. Th3+ Rg5 69. Rf2 Da1 70. Rg2 De1 71. Ff1 Rg4 72. abandonne.

La position finale mérite encore un diagramme.



Les lecteurs peuvent se convaincre eux-mêmes que le Maître suédois est en complet zugzwang : le R n'a pas de coups à cause de la menace 72. ... Dxf1+, un coup du F perd la T après 72. ... Dd2+ et un coup de T perd l'un des P.

J. ESTRINE.

CHAMPIONNAT DE LA COTE D'AZUR 1971

DEFENSE SLAVE

DESLAURIERS TAXONERA

1. Lc4 Cf6 2. Cc3 Ce3 3. Cf3 Id5 4. d4 Gc6 5. e3 Cbd7 6. Fd3 dxc4 7. Fxc4 b5 8. Fd3 Fb7.

Ce coup fut introduit par le Maître Wade et amène des complications tactiques intéressantes, par exemple après : 9. e4 b4 10. Ce2 c5 11. e5 Cd5 12. 0-0 Tc8 (Castillo - Wade, Venise 1950). J'ai opté pour cette suite à double tranchant pour éviter les analyses nombreuses existant après 8. ... a6.

9. e4 b4 10. Ca4 c5 11. e5 Cd5 12. Cxc5 Cxc5 13. dxc5 Fxc5 ?.

Mon adversaire me signale que cette variante était recommandée par Euwe, sans commentaire. Je l'ignorais, mais après : 13. ... Da5 14. 0-0 Fxc5 les Noirs ne peuvent déceimment pas envisager le roque sous le feu des FB ! Mieux vaut donc compliquer la position et se développer rapidement.

14. Fb5+ Re7 15. 0-0 h6 16. De2 Db6 17. Fc4 Thd8 !.

La suite menaçante Tag8 ne mènerait à rien car les Blancs ont la possibilité d'échanger les pièces mineures au centre, après quoi l'attaque serait illusoire. Maintenant les mêmes échanges donneraient aux Noirs un avantage positionnel probablement gagnant.

18. Ce1 Tac8 19. Dg4.

Pour le moins prématuré, mais dangereux.

19. ... Fd4 20. Fxd5 Fxd5 !.

Les Blancs confiants dans la défense des P du roque acceptent le sacrifice du P... au prix de la colonne g ouverte.

21. Dxc7 Tg8 22. Df6+ Re8 23. Fxc6 Tg6 24. Dh8+ Rd7 25. Dh7 Re7 26. Fg7 Tc2 !.

Après ce coup, j'avais envisagé la suite : 25. Ff6+ Re8 26. Dh4 Te2 27. Tc1 Fxf2+ gagne la D, car 28. Txf2 est réfuté par Txe1+ et le tour-niquet Tg6 et Fd5 est imparable. Par ailleurs, après : 27. Dh8+ Rd7 28. Tc1 la même attaque que dans la partie déclenchée.

27. Dg8.

(Voir diagramme ci-après)

Menace 28. Ff8+, etc. La suite préalablement envisagée par mon adversaire était un peu meilleure : échange de la D pour les 2 T par Dxc6 et



Cxc2, mais ne sauvait pas la partie. Après Dg8 les Blancs pensaient pouvoir obtenir le temps de repos nécessaire pour renverser la situation, mais... les Noirs annoncent mat en 11 coups.

27. ... Txc2+ 28. Cxc2.

Si 28. Rh1 Txc2+.

28. ... Fxf2+ 29. Rh1 Fxc2+ 30. Rxc2 Fe1+ 31. Rf3.

Si 31. Rh1 Dc6+ et sur Rh3 De3+. Pour gagner, il suffit aux Noirs d'amener la D sur la 3^e rangée en donnant échec. Les Blancs vont essayer d'empêcher cette manœuvre. Dans les variantes secondaires la D et la TN agissent alternativement sur les cases critiques.

31. ... Dc6+ 32. Re3 Dc5+ 33. Rf3 Dd5+ 34. Re3 Dd2+ 35. Rf3 Dd3+ 36. Rf4.

Si 36. Rg4 Tg2+ 37. Rh5 (37. Rf4 Fd2 mat) 37. ... Dg6 mat.

36. ... Tc4+ 37. Rg5 Dg6 mat.

F. TAXONERA.

IV^e COUPE INTERLIGUES

SCANDINAVE

TEILHOUT

(Limousin)

DULHAUSTE

(Adour)

1. e4 d5.

Cet essai brutal de rétablir l'égalité au centre est considéré comme douteux, mais aucune réfutation n'en est connue et les résultats noirs sont loin d'être défavorables car l'ouverture rapide du jeu leur offre d'intéressantes possibilités de contre-attaque.

2. exd5.

L'unique manière de croiser le fer. 2. e5 Ff5 ou 2. Cc3 dxe4 3. Cxe4 e5 4. Cf3 Cf6 5. Cxf6+ Dxf6 6. d3 Fd6 ne pose aucun problème aux Noirs. Après 2. ... d4 les Noirs ont le choix entre 2. ... e6 (Française) et 2. ... dxe4 (gambit Blackmar-Diemer) finalement classé comme incorrect.

2. ... Cf6.

La vieille suite 2. ... Dxd5 a le désavantage de mettre la DN trop tôt en jeu : 3. Cc3 Da5 (3. ... Dd8 suivi de g6 comme l'a déjà joué Bronstein, est à considérer) 4. d4 e5 5. Cf3 Fg4 6. Fb5+ (pour interdire Cc6 qui égaliserait pour les Noirs) est favorable aux Blancs.

3. ... Fb5+.

Les Blancs tentent de conserver le P le plus longtemps possible. 3. ... d4 est un bon coup reportant la crise en milieu de jeu tandis que 3. ... c4 c6 4. d4 ! rentre dans la Caro-Kann. L'acceptation du gambit par 4. dxc6 est assez risquée pour les Blancs.

3. ... Fd7.

3. ... c6 est douteux : 4. dxc6 bxc6 (Cxc6 n'est pas meilleur) 5. Fc4 e5 6. d3 Fc5 7. Cf3 et les Noirs n'ont aucune compensation pour le P.

4. Fc4 c6 ? !.

Vraisemblablement insuffisant. On joue d'ordinaire quelques passes avec le F : 4. ... Fg4 5. f3 Ff5 (une provocation) 6. g4 ! ? Fc8 7. Cc3 Cbd7 8. g5 Cb6 9. Fb5+ Cfd7 10. f4 ! Cxd5 11. Cxd5 c6 12. Fc4 cxd5 13. Fxd5 et ici, au lieu de 13. ... Ce5 ? 14. Fe4 Fg4 15. Cf3 Cc6 16. d4 ! à l'avantage des Blancs (Fischer-Bergraser, Monaco 1967), les Noirs auraient dû chercher du contre-jeu par 13. ... e5 14. Cf3 Da5 15. Fb3 e4 16. De2 Cc5 etc. Pour leur part, les Blancs ne sont nullement forcés d'affaiblir leur aile R, et des suites tranquilles comme 6. Cc3, c3 ou Ce2 sont sensées leur assurer un bon jeu.

5. Cc3.

5. ... dxc6 est meilleur : 5. ... Cxc6 6. Cf3 e5 7. d3 Fc5 8. 0-0 Fg4 9. h3 Fh5 10. Fg5 et les Blancs doivent être mieux.

5. ... Fg4 6. ... f3.

Et pas 6. ... Cf3 cxd5 7. Fb5+ Cc6 8. d4 e6 9. 0-0 Fd6 10. Te1 0-0 et les Noirs sont très bien.

6. ... Ff5 ?.

Il fallait essayer 6. ... cxd5 7. fxc4 dxc4 8. Df3 Cc6 !.

7. dxc6 ! Cxc6 8. d3 e5.

Ou 8. ... Db6 9. Fb3 0-0-0 10. Ca4 Da6 11. Fe3 e5 12. Ce2 b5 13. Cc3 b4 14. Ce4 Cxe4 15. fxe4 Fxe4 16. 0-0 et les Blancs sont mieux.

9. Fg5 Fc5.

Les Noirs doivent se montrer actifs

pour essayer de justifier leur P de moins, ce qui ne serait pas le cas après 9. ... Fe7.

10. Cge2 Tc8 11. Cg3 Fg6 12. Dd2 a6 13. Cd5 b5.

13. ... Fe7 ne résolvait pas le problème du clouage après 14. Cxe7 et laissait aux Blancs une redoutable paire de F.

14. Fb3 Cd4 15. Fxf6 gxf6.

15. ... Cxb3? 16. Fxd8 Cxd2 17. Fg5 perdait une pièce pour les Noirs.

16. Ce4 Fe7.

16. ... Fxe4 17. fxe4 laissait l'aile RN très affaiblie et un CB central indélogeable : 17. ... f5? 18. Dh6, etc.

17. Cxe7 Dxe7 18. c3 Ce6.

Après 18. ... Cxb3 les Noirs auraient de nouveaux soucis sur la colonne a.

19. Fxe6 Dxe6 20. 0—0 0—0 21. f4.

Le développement est achevé et les Blancs ont une solide initiative.

21. ... Tfd8?.

21. ... Fxe4 était nécessaire, car l'attaque eût été plus difficile à mener uniquement avec les pièces lourdes. Mais la position est cependant sans espoir, car la différence d'un P pèse lourd en finale.

22. Tae1 Rg7.

Maintenant, après 22. ... Fxe4 23. Txe4 toutes les pièces blanches seraient en action.

23. fxe5 fxe5 24. Dg5! Txd3. Il n'y a rien de mieux.

25. Tf6! Dxa2 26. Dxe5 Rg8.



27. T×g6+ !!.

Une exécution sans bavure.

27. ... h×g6 28. Cf6+ Rf8 29. Ch5! De6 30. Dh8+ Re7 31. T×e6+ f×e6 32. D×c8, abandonne.

S. Z.

TOURNOI EU/M/232

SICILIENNE

ZAKARIASSEN
(Norvège)

RUSINEK
(France)

1. e4 c5 2. Cc3 Cc6 3. g3 g6 4. Fg2 Fg7 5. d3 d6 6. Fe3 Cf6 7. Dcl e5.

Les Blancs veulent éliminer le Fg7, aussi e5 est-il meilleur que e6.

8. Fh6 0—0 9. F×g7 R×g7 10. Cge2 Fe6 11. Cd5 Cd4 12. C×d4 c×d4 13. C×f6 D×f6 14. 0—0 Dd8 15. f4 f6 16. c4 d×c3 17. b×c3 Tc8.

Les Noirs sont mieux, le F des Blancs est enfermé par ses P, le FN a plus de liberté, aussi vont-ils axer leur jeu sur la supériorité de leur F.

18. Tb1.
Si 18. c4 Db6+ 19. Rh1 Dd4.

18. ... F×a2 19. T×b7+ Tf7 20. Tb5 a6 21. Tb4 Fe6 22. f5 Fd7 23. Da3 a5 24. Tb7 Tc5 25. f×g6.

Pour pouvoir doubler les T.

25. ... h×g6 26. Tfb1 Fc8 27. T7 b6 Tfc7 28. d4 T×c3 29. D×a5.

Si 29. D×d6 D×d6 30. T×d6 Tc1+ 31. T×c1 T×c1+ 32. Rf2 Tc2+ et les Blancs auraient des difficultés pour arrêter le Pa5.

29. ... e×d4 30. Dd5 Tc1+ 31. Ff1.

Forcé ; si 31. Rf2 les Blancs ne peuvent éviter le mat par 31. ... T7c2+ 32. Rf3 Dd7! 33. h3 T×g2! 34. R×g2 (34. T×c1 D×h3!) 34. ... D×h3+ 35. Rf3 Df1+.

31. ... Fh3 32. Tb7 Rh6! 33. Da5 Dc8! 34. Dd2+.

Si 34. T×c7 T×b1 !!.

34. ... g5 35. T7b2 F×f1 36. D×d4 Fh3+ 37. Rf2 T7c2+ 38. Re3 Dc3+ 39. abandonne.

RUSINEK.

TOURNOI 4179

DEFENSE NIMZOVITCH

CHARRON

MONDY

1. d4 Cf6 2. c4 e6 3. Cc3 Fb4 4. Dc2.

4.×Db3, 4.×e3, 4.×Cf3 sont également jouables. La partie Taimanov-Larsen, Vinkovci 1970, continua après 4. Dc2 par 4.×c5 5. d×c5 0—0 6. Ff4 F×c5, etc.

4. ... 0—0 5. Cf3 c5 6. e3 d5.

Les Noirs obtiennent facilement l'égalité.

7. a3 Fa5 8. Fd3 d×c4 9. F×c4 c×d4 10. e×d4 Cc6.

Voilà les Blancs avec un P isolé, qu'il faut attaquer sans tarder.

11. Fe3 h6 12. 0—0 Ce7 13. Tad1 F×c3.

Avoue que le 7^e coup noir est une perte de temps.

14. b×c3.

Cette prise a deux avantages : le Pd4 n'est plus isolé et les Blancs gardent le contrôle de la case e4.

14. ... b6 15. Ce5 Fb7 16. Dcl Tc8 17. Fd3.

Toutes les pièces blanches sont tournées vers le RN. La menace est 18. F×h6 g×h6 19. D×h6, etc.

17. ... Cf5.

Pare la menace précitée et menace d'échanger le FN. Le coup suivant des Blancs est donc pratiquement forcé pour garder une possibilité d'attaque par F×h6.

18. F×f5 e×f5.

Mais Cf5 avait un inconvénient ; il transforme le Pd4 en P passé. Maintenant les Blancs changent d'objectif.

19. Tfe1 Cg4.

Les Noirs ont de la suite dans les idées, ils veulent échanger le Fe3, mais ce coup cache une autre possibilité : Dh4 ainsi que C×e5.

20. C×g4 f×g4 21. d5 !.

Un coup d'attaque qui est une excellente défense ; il pare Dd5 avec de nombreuses menaces qui auraient obligé les Blancs à affaiblir leur roque.

21. ... Tc4.

Et non F×d5 à cause de c4 gagnant le F, maintenant la menace F×d5 est réelle.

22. d6 Te8 23. Dd2.

Ce coup menace 24. F×b6 car : 1^o 24. ... D×b6 25. T×e8 gagne ; 2^o 24. ... a×b6 25. T×e8+ D×e8 26. d7 Dd8 27. Te1, gagne ; 3^o 24. ... Dd7 25. T×e8+ D×e8 26. d7, gagne ; 4^o 24. ... T×e1+ 25. T×e1 a×b6 26. d7, gagne ; 5^o 24. ... T×e1+ 25. T×e1 D×b6 26. d7 suivi de Te8+, gagne.

23. ... Tce4.

La meilleure défense, empêchant F×b6 à cause de l'échange général en e1 et les Blancs perdent, soit le Fb6, soit le Pd6 et l'avantage matériel reste aux mains des Noirs.

24. c4 g5.

Le Pc4 est imprenable à cause des variantes déjà citées.

25. c5 b×c5 26. F×c5 T×e1+ 27. T×e1 T×e1+ 28. D×e1 Dd7 29. De3.

Et non 29. De7 à cause de 29. ... Dc6 avec une menace de mat, si 30. f3 g×f3 31. d7 f2+ avec de nombreuses menaces.

29. ... Df5 30. f3 Fc6 31. Fd4.

Menace 32. De5 forçant l'échange des D et les Blancs ont encore quelques chances de gagner à cause de Pd6.

31. ... g×f3 32. g×f3 g4.

Si 1^o 32. ... D×f3 33. D×f3 F×f3 34. d7, gagne ; 2^o 32. ... F×f3 33. De8+ Rh7 34. d7 Dg4+ 35. Rf1 Dg2+ 36. Re1 Dh1+ 37. Rd2 Dd1+ 38. Rc3 Dcl+ 39. Rb4 Dd2+ 40. Rc5 Dc2+ 41. Rd6 Dg6+ 42. Re7 De4+ 43. Rf8 et il n'y a plus rien à faire ; 3^o 32. ... F×f3 33. De8+ Rh7 34. d7 Fc6 35. Dh8+ Rg6 36. d8D, il n'y a pas d'échec perpétuel ; 4^o 32. ... Db1+ 33. Rf2 Dc2+ 34. Rg3 Df5 35. F×a7 et les Blancs gagnent.

33. D×h6 f6 !.

Encore la meilleure défense, au 32^e coup, mon adversaire me proposa la nullité que je refusai pensant avoir une belle finale à jouer mais après cette série de défenses impeccables le moral des Blancs commençait à faiblir. 9ⁿ effet, si 1^o 33. ... Db1+ 34. Rf2 Dc2+ 35. Rg3, il n'y a pas d'échec perpétuel ; 2^o 33. ... Dh7 34. Dg5+ Dg6 35. Dd8+ suivi du mat ; 3^o 33. ... Dh7 34. Dg5+ Rf8 35. Dd8+ Fe8 36. De7+ Rg8 37. D×e8 mat.

34. F×f6 Db1+.

Ouf ! une petite imprécision ! Par 34. ... Rf7 35. Dg7+ Re6 36. De7+ Rd5 37. De4+ D×e4 38. f×e4+ la partie était nulle. Les Noirs croient avoir l'échec perpétuel ; c'est vrai mais deux variantes sur trois seulement.

35. Rf2 g3+ 36. Rg2 !!.

Si 36. h×g3 Dc2+ 37. Rg1 Dd1+ 38. Rg2 De2+ 39. Rh3 Fd7+ 40. g4 F×g4+ 41. f×g4 Df1+ 42. Rh4 Dh1+ 43. Rg5 Dcl+ échec perpétuel. Si 36. R×g3 De1+ 37. Rg4 Fd7+ 38. Rh5 Fe8+ 39. Rg4 Dg1+ 40. Rf5 Fd7+ 41. Re5 De1+ échec perpétuel.

36. ... abandonne.

En effet, si 36. ... Dc2+ 37. R×g3 il n'y a plus d'échec, et après 36. ... Dh7 37. D×h7+ R×h7 38. h×g3 les Blancs gagnent. Sur 36. ... Db7 suit 37. Dg6+ Rf8 38. Fe4+ gagne. Ou 36. ... F×f3+ 37. R×f3 Dd3+ 38.

Rg2 De2 + 39. R×g3 Dd3 + 40. Rf2, maintenant le RB doit traverser la diagonale c1—h6 en c1 ou en d2, puis trouver refuge derrière le Pd et laisser les Noirs épuiser leurs échecs. Après quoi les Blancs gagnent.

J. CHARRON.

VII^e OLYMPIADE

ANGLAISE

R. G. CROSS J. PELLEGRINO
(E.-U.) (France)

1. c4 e5 2. Cc3 Cf6 3. g3 d5 4. c×d5 C×d5 5. Fg2 Cb6 6. Cf3 Cc6 7. 0—0 Fe7 8. a3 0—0 9. b4 a6 10. d3 Fe6 11. Fb2.

On joue plutôt 11. Ce4 et souvent on développe ensuite le Fc1 en e3, visant la case c5 ; le coup du texte fait entrer la partie dans une voie originale.

11. ... f5 12. e4 f4 13. Ce2 f×g3 14. h×g3.

Après cet échange, le centre de P des Blancs est renforcé, mais la protection du R est affaiblie. Ce sera le thème de la partie.

14. ... Dd6 15. d4 C×d4 16. Ce×d4 e×d4 17. C×d4 Tad8 18. C×e6 D×e6 19. Dh5 Cc4 20. Fc3 Td3 21. Fh3 Db6 ! 22. Tac1 T×g3 + 23. Rh1.

Si 23. Rh2 T×f2 + 24. R×g3 De3 + et mat au coup suivant.

23. ... Tg5 24. De2 C×a3 25. Fd2 Tg6 26. Dh5 F×b4 27. Dd5 + Rh8 28. F×b4 D×b4 29. T×c7 b5 !.

Un bon coup dans une position difficile ; il va permettre aux Noirs d'assurer le retour de leur C vers le centre de l'échiquier.

30. Td1 Cc4 31. Dd4 Db3 32. Td3 Dc2 33. Tc8 ! Dc1 + 34. Td1 Df4 35. T×f8 + D×f8 36. Dd8 Rg8.

Si 36. ... Tf6 37. Dc7 ! et les Noirs ne peuvent avoir mieux que la nullité. Si 37. ... Td6 38. T×d6 C×d6 39. Dc5 ! et les Noirs sont en danger. Si 37. ... Cd6 38. e5 Ce8 39. Db7 T×f2 40. Fg2 ! et l'avance de l'unique PB est redoutable.

37. Dd5 + Rh8 38. Dd8, nulle.

J. PELLEGRINO.

N'oubliez pas de faire parvenir vos résultats à la direction des tournois dès qu'ils sont acquis.

TOURNOI 3079

DEFENSE ALEKHINE

TALVARD IBARRA

1. e4 Cf6 2. e5 Cd5 3. c4 Cb6 4. c5 Cd5 5. Fc4 e6.

Jusqu'ici, les coups noirs sont à peu près forcés.

6. Cc3 C×c3 7. d×c3 F×c5.

L'acceptation du gambit est risquée à cause du jeu qui suit.

8. Dg4 Ff8.

Les autres coups ne sont pas meilleurs : 8. ... g6 9. h4 ! ; 8. ... 0—0 9. Fh6 ; 8. ... Rf8 et les Blancs ont une bonne compensation pour le P. Le seul intérêt de 8. ... Ff8, c'est que la théorie n'en parle pas !

9. Fg5 f6.

« Je ne pourrai roquer, mais je garderai le P et ce F s'en ira. »

10. e×f6 g×f6 11. Dh5 + Re7 12. F×f6 +, abandonne.

La DN est perdue.

TALVARD.

TOURNOI 1009

SICILIENNE

CITTERIO BOUTTIER

1. e4 c5 2. Cf3 d6 3. d4 c×d4 4. C×d4 Cf6 5. Cc3 a6 6. Fg5 Cbd7 7. Fc4 Da5 8. Dd2 e6 9. 0—0—0 b5 10. Fb3 Fb7 11. The1 0—0—0 12. f3 h6 13. Fh4 g5 14. Fg3 b4 15. Cb1 d5 16. e×d5 C×d5 17. Ca3 C7b6 18. Fe5 Tg8 19. Cc4 C×c4 20. F×c4 Fe7 21. Rb1 Db6 22. Df2 f6 23. Fg3 Fc5 24. De2 F×d4 25. T×d4 Tge8 26. Td3 a5 27. a3 Fc6 28. a×b4 a×b4 29. F×d5 T×d5 30. c4 T×d3 31. D×d3 b3 32. Te3 Td8 33. D×b3 D×b3 34. T×b3 Td2 35. Tb8 + Rd7 36. Th8 T×g2 37. T×h6 F×f3 38. T×f6 Fe4 + 39. Ra2 Re7 40. Tf2 Tg1 41. Td2 Tf1 42. Ra3 Ta1 + 43. Rb4 Ta6 44. Rb5 Tc6 45. Te2 Ff3 46. Te3 Fg2 47. Te5 Rf6 48. Tc5 T×c5 49. R×c5 Re7 50. Rb6 Rd7 51. c5 g4 52. b4. — 1-0.

TOURNOI DE COUPE 1050

SICILIENNE

DESSERVILLE PHAMPHU HO

1. e4 c5 2. Cf3 Cc6 3. d4 c×d4 4. C×d4 Cf6 5. Cc3 d6 6. Fe2 g6 7. Cb3 Fg7 8. 0—0 a6 9. Fe3 b5 10. a3

Fb7 11. f4 h5 12. Ff3 Cd7 13. Dd2 Cb6 14. F×b6 D×b6 + 15. Rh1 Da7 16. Cd5 Tc8 17. c3 0—0 18. f5 Fa8 19. Dg5 Rh7 20. F×h5 g×h5 21. f6 Tg8 22. D×h5 + Fh6 23. f×e7 Ce5 24. T×f7 + C×f7 25. D×f7 + Rh8 26. Cf6 F×e4 27. C×g8 F×g2 + 28. R×g2 Da8 + 29. Rf2 T×g8 30. Tg1. — 1-0.

TOURNOI DE COUPE II SERIE

DEFENSE NIMZOVITCH

KEKENBOSCH DULHAUSTE

1. d4 Cf6 2. c4 e6 3. Cc3 Fb4 4. e3 F×c3 + 5. b×c3 0—0 6. Fd3 d6 7. Cf3 c5 8. e4 c×d4 9. c×d4 e5 10. d5 Ca6 11. 0—0 Fg4 12. Fg5 h6 13. Fh4 g5 14. Fg3 Cc5 15. Te1 C×e4 16. F×e4 f5 17. h3 Fh5 18. Fd3 e4 19. Fe2 e×f3 20. F×f3 F×f3 21. D×f3 f4 22. Fh2 Df6 23. Dh5 Cd3 24. Ted1 b6 25. Tab1 Ce5 26. Tbc1 Tac8. — 0-1.

COUPE : QUART DE FINALE 28

ANGLAISE

SANNER RAFFY

1. e4 e5 2. Cc3 Cf6 3. g3 c6 4. Cf3 e4 5. Cd4 d5 6. c×d5 c×d5 7. d3 Fc5 8. Cb3 Fb4 9. Fg2 0—0 10. 0—0 Ff5 11. d×e4 ! ? d×e4 12. Fg5 F×c3 13. b×c3 Cbd7 14. Cd4 ! Fg6 15. Db3 Cb6 ? 16. Tfd1 De7 17. Cb5 Dc5 18. F×f6 g×f6 19. Cd6 Dc6 20. Td4 f5 21. Fh3 Dc5 22. C×b7 De5 23. Tad1 f4 24. Fg2 Rh8 25. c4 f5 26. Db5 De7 27. Cd6 Tab8 28. Da5 f×g3 29. h×g3 f4 30. C×e4 Tf5 31. Dc3 Rg8 32. c5 Tc8 33. Db2 f×g3 34. c×b6 a×b6 35. C×g3. — 1-0.

TOURNOI 2025

SICILIENNE

THENLOT ALOZY

1. e4 c5 2. e5 ! ? Cc6 3. f4 e6 4. Fb5 Db6 5. F×c6 D×c6 6. Cf3 De4 + 7. Rf2 D×f4 8. d3 Db4 9. c4 g6 10. Cc3 Db6 11. Tf1 Fg7 12. Ce4 Dc7 13. Cd6 + Rf8 14. Rg1 f5 15. De2 Ce7 16. Ff4 Cc6 17. Cg5 h6 18. Cgf7 Th7 19. De3 g5 20. Fg3 f4.



21. C×g5 ! h×g5 22. T×f4 + Rg8 23. Tf6 b6 24. D×g5 Fa6 25. Dg6 Th6 26. Df7 + Rh7 27. T×h6 + R×h6 28. Tf1 Tf8 29. Tf6 + ! F×f6 30. Ff4 + Fg5 31. D×f8 + Rh5 32. Df7 +. — 1-0.

COUPE EVRARD-DELANNOY

QUEST-INDIENNE

SOMMOVIGO MEYSTRE
(Gênes) (Welper)

1. d4 Cf6 2. Cf3 b6 3. g3 Fb7 4. Fg2 c5 5. 0—0 c×d4 6. C×d4 F×g2 7. R×g2 Dc8 8. Cc3 g6 9. Fg5 Fg7 10. e4 Cc6 11. Te1 h6 12. Fe3 Ce5 13. f4 Cc4 14. e5 C×b2 15. Df3 Ch7 16. Cd5 Tb8 17. f5 Cc4 18. f×g6 C×e5 19. g×f7 + C×f7 20. F×h6 Fe5 21. T×e5 C×e5 22. Dh5 + Cf7 23. Fg7. — 1-0.

NOS TOURNOIS

RESULTATS

3083 1. Pirat, 7 ; 2. Debrou, 5 ; 3.-4. Guéneau et Meier, 3 ; 5. Lebrun, 2.
4158 1. Ernewein, 8 ; 2. Gonzalo, 5 ; 3. Brant, 4 ; 4. Julien, 3 ; 5. Ventre, 0.
4168 1. Tizioli, 8 ; 2. Strulu, 5 ; 3. Souchon, 3 ; 4.-5. Barrière et Leblond, 2.
4174 1. Malateste, 7,5 ; 2. Chevalier, 6,5 ; 3. Esch, 4 ; 4. Brant, 2 ; 5. Dugast, 0.

4178 1. Koltz, 8 ; 2. Goussard, 5 ; 3. Durbrana, 4 ; 4. Gabriel, 3 ; 5. Ledoux, 0.

TOURNOIS MIS EN ROUTE

Janvier 1971 :
4227 R. Brunier, J.-M. Lopez, F. Brant, R. Goussard, J.-C. Ovejero.
4228 P. Couet, G. Schletzer, G. Coolen, Mme M. Lacroix, F. Revuz.

- 4229 F. Brant, R. Rouzic, M. Cannebotin, G. Lamenin, Estival.
- Février 1971 :
- 3113 J. Balause, G. Bouchard, L. Chate-lain, P. Lebat, J.-G. Dagron-Dehaye.
- 4230 R. Brunier, P. Guion, E. Dubreuil, G. Connes, M. Deligny.
- 4231 G. Marchal, J. Truquet, D. Stefan, B. Couet, L. Alessandri.
- 4232 G. Felix, Y. Beuf, F. Brant, G. Szczoł, Julien.
- 4233 R. Dubrana, A. Lambin, R. Lagorce, A. Louis, M. Daramy.

CHAMPIONNAT DE BRETAGNE 1969-1970

	1	2	3	Pts
1. Barre (Brest)...	1 1 1 1	4
2. Jamin (Rennes) ..	0 0	..	1 0 1	1
3. A. Renault (Rennes)	0 0	1 0	..	1

Le championnat 1970-1971 vient d'être mis en route entre MM. Le Digou (Redon), A. Renault (Rennes) et Poupinel (Quimper).

COUPE DE FRANCE

5408 Le Fauler-Gonzalo Y.	1-1
5442 Bœuf F.-Lambin A.	1,5-0,5
5465 Bouquet Claude-Labarta J.-C.	2-0
5483 Chambon R.-Lejeune C.	2-0
4370 Stojanovic-Plazanet	1,5-0,5
4384 Deleuze M.-Chambon R.	2-0
4390 Bloch W.-Joly M.	2-0
4394 Mayaud R.-Chambon R.	1,5-0,5
3192 Santini J.-Batrel A.	2-0
2083 Gautier - Marciniak Marcel père	2-0
2096 Durand M.-Colija M.	1,5-0,5
2119 Claret Louis-Laval	1,5-0,5

Quart de finale
29 Santini-Carbonell C. 1,5-0,5

Finale
9 Secerol-Pellegrino. 1,5-0,5

Félicitations à M. Secerol vainqueur une nouvelle fois.

MATCHES-DEFIS

70-18 Alozy-Peltier	0-1
70-19 Peltier-Alozy	1-0
70-21 Bruat-Desagher	1-0
70-21 bis Desagher-Collinet.	0,5-0,5
70-21 ter Collinet-Desagher.	0,5-0,5
70-25 Sans J.-Gillet J.	0-1
70-26 Gillet J.-Sans J.	0-1
70-28 Gagliardi-Peltier	0-1
70-29 Peltier-Gagliardi	1-0
70-75 Brant F.-Rideau.	1-0
70-76 Rideau-Brant F.	0-1
70-79 Brant F.-Dubrana	0,5-0,5
70-80 Dubrana-Brant F.	0,5-0,5
70-86 Sans J.-Martin J.	0,5-0,5
70-102 Debrou R.-Lebrun E.	1-0
70-128 Bisbal-Husser C.	0-1
70-163 Thibaud H.-Ricochon J.	1-0
70-178 Aubron D.-Guichard	0-1
70-179 Guichard-Aubron D.	1-0

NOUVEAUX TOURNOIS

- 5541 Galobardes M.-Collinet P.
5542 Collinet P.-Soulas P.
5543 Piedfer R.-Alessandri L.
5544 Piedfer R.-Cipriani.
5545 Piedfer R.-Pujol A.
5546 Briaud B.-Gouy J.-C.

- 5547 Weill J.-Deleris J.
5548 Chambon R.-Cipriani F.
5549 Chambon R.-Pacaud R.
4429 Bonnet R.-Batrel A.
4430 Chevolot J.-Villotote G.
4431 Bouquet Claude-Avenel R.
4432 Desagher R.-Chambon R.
4433 Desagher R.-Labour G.
4434 Bloch W.-Deleuze.
4435 Bruat-Gerphagnon.
4436 Louis André-Desagher R.
3230 Sigal P.-Guinovart-Roca.
3231 Sigal P.-Bonnet R.
3232 Stojanovic-Mayaud R.
2130 Boutonnet R.-Villedieu.
2131 Sigal P.-Pawlik.
2132 Trinquet-Santini.
1058 Yrles M.-Gautier C.

MATCHES-DEFIS

71-22/23 Argelies M.-Gautier C.
71-24/25 Poustis-Bousquet.
71-26/27 Bessette-Couet P.
71-28/29 Gillet J.-Sans J.
71-30/31 Debrou R.-Lebrun E.
71-32/33 Bisbrouck-Brant F.
71-34/35 Giappesi R.-Chevolot.
71-36 Poissy-Husser.

MODIFICATIONS DU CLASSEMENT

15 mars 1971

Alozy 2880, Aubron 1950, Barrière 1160, Batrel 2150, Bloch 2230, Bœuf 2100, Bouquet Cl. 1800, Brant 1210, Bruat 1200, Carbonell 2220, Chambon 1680, Claret 2750, Colija 2460, Debrou 3860, Deleuze 1970, Desagher 1590, Durand M. 2160, Ernewein 2790, Esch 1750, Fleuriot 3600, Gagliardi 3060, Gautier 2720, Gillet 1270, Gonzalo 1640, Goussard 1520, Guéneau 2770, Guichard 2940, Hannon 2060, Husser 4250, Joly 1680, Julien Ch 1190, Koltz 2510, Labarta 1190, Lambin 1830, Laval 2950, Leblond 1160, Lebrun 1500, Le Fauler 2030, Lejeune 1110, Malateste 3190, Marciniak Père 2800, Martin J. 1340, Mayaud 1780, Meier 1560, Pellegrino 5480, Peltier 3940, Pirat 3380, Plazanet 2690, Ricochon 1690, Sans 2130, Santini 3280, Sécerol 5050, Souchon 1320, Stojanovic 2510, Thibaud 1750, Tizioli 3690, Ventre 1000, Verdier Je. 2510, Villote 1720.

INTERVIENNENT DANS CE CLASSEMENT :

Tournois à cinq : 4158, 4168, 4174, 4178, 3083.

Coupe de France : 5408, 5442, 5453, 5465, 5483, 4370, 4384, 4390, 4394, 3192, 3199, 2083, 2096, 2119.

Quart de finale : 29.

Finale : 9.

Défis : 70 : 18, 19, 21, 21 bis, 21 ter, 25, 26, 28, 29, 75, 76, 79, 80, 86, 102, 128, 163, 178, 179.

A céder « Archives des Echecs », édition française. 5 années complètes : 1966 à 1970. Faire offre à R. JENNY, 31, rue des Iselles, 78 - VILLENNES.

RENCONTRES INTERNATIONALES

FRANCE-R. S. S./LETTONIE

Le match a démarré le 1-3-1971. Voici la composition des équipes :

1. C. Javelle (10 - Troyes)-A. Gipslis (Riga) ; 2. J. Pellegrino (83 - Toulon)-J. Klavans (Riga) ; 3. Cl. Miclot (50 - Saint-Sauveur-le-Vicomte)-V. Jouravliev (Liepaja) ; 4. P. Bouttier (92 - Le-Plessis-Robinson)-L. Gutmans (Riga) ; 5. J. Pasek (78 - Houilles)-U. Strautins (Jelgava) ; 6. C. Moreau (27 - Evreux)-J. Vitomonis (Riga) ; 7. de Zolotiloff (24 - Pringonrieux)-N. Jouravliev (Riga) ; 8. J. Rabatel (51 - Reims)-G. Prieditis (Smiltene) ; 9. P. Malezieux (59 - Maubeuge)-A. Kapkans (Liepaja) ; 10. Cdt Vuillemin (34 - Montpellier)-H. Gabrans (Jurmala) ; 11. R. Dubois (92 - Bagneux)-V. Strautins (Riga) ; 12. H. Laval (30 - Nîmes)-I. Budovskis (Valmieras) ; 13. E. Maget (75 - Paris)-V. Kruminis (Jelgava) ; 14. R. Pacaud (75 - Paris)-K. Makna (Kraslava) ; 15. A. Giraudet (93 - Epinay-sur-Seine)-F. Cirenis (Césu) ; 16. P. Teilhout (87 - Limoges)-E. Vitolins (Riga) ; 17. M. Brassart (33 - Bordeaux-Cauderan)-I. Eglitis (Riga) ; 18. J. Hochart (62 - Boulogne-sur-Mer)-G. Rudzitis (Jurmala). 19. O. Neubauer (67 - Niederbronn)-V. Stréllis (Riga) ; 20. M. Humbert (94 - Villeneuve-le-Roi)-I. Gaudins (Jelgava) ; 21. A. Koltz (20 - Ajaccio)-J. Neimanis (Ventspils) ; 22. G.-B. Lerner (93 - Rosny-sous-Bois)-E. Krustkalns (Jalsu) ; 23. M. Gosselin (14 - Caen)-I. Adermanis (Riga) ; 24. J. Jérôme (60 - Senlis)-E. Juliks (Riga) ; 25. R. Schrader (68 - Mulhouse)-L. Ulmanis (Riga).

Le capitaine de l'équipe française est : A. Giraudet. Le match sera arbitré par P. Diaconescu (Roumanie).

FRANCE-DANEMARK

31 Dr Hauptmann-Engelstoft ..	0-1
40 J. Grandjean-F. Larsen ..	1-0
Score actuel : France, 5,5 ; Danemark, 5,5.	

FRANCE-HONGRIE

10 G. Bouquet-Dr Tarnai ..	0-2
Score actuel : France, 3,5 ; Hongrie, 11,5.	

FRANCE-BELGIQUE

8 de Zolotiloff-Wirth.	1-0
Score actuel : France, 62 ; Belgique : 29.	

FRANCE-PAYS DE GALLES

Rectificatif :
4 A. Giraudet-R. J. Miles.
70 Le Duigou-K. Guest.

FRANCE-ROUMANIE

Les équipes sont ainsi complétées :
91. J.-G. Le Duigou (35 - Redon)-A. Nagy (Cluj) ; 92. B. Curien (88 - Remiremont)-V. Radulescu (Bucarest) ; 93. M. Fresnel (35 - Rennes)-M. Batagui (Bucarest) ; 94. J.-P. Feldis (93 - Montreuil-sous-Bois) - S. Mosuc (Cimpina) ; 95. J.-L. Landau (75 - Paris)-Z. Adorjani (Mures) ; 96. J. Boivin (92 - Garches)-C. Goagea (Bucarest) ; 97. M. Garcia

Sola (93 - Rosny)-B. Ferenczi (Cluj) ; 98. E. Preismann (75 - Paris)-P. Raduica (Craiova) ; 99. P. Daignières (75 - Paris)-C. Mazilu (Bucarest) ; 100. J.-P. Rigault (75 - Paris)-R. Ilie (Ploiesti).

Rectificatif : les échiquiers suivants sont tenus par :

11. M. Emberger (93 - Villemomble) ; 28. J. Rams (94 - Vincennes) ; 36. Dr Contreras (93 - Rosny) ; 58. M. Jouanneau (72 - Le Mans) ; 80. J. Dinant (93 - Rosny).

TOURNOIS INTERNATIONAUX

TOURNOIS MIS EN ROUTE

WT/II/28 : Bednarz (PL), Crown (US), Humbert (F), Leopold (DDR), Lunew (SU), Ramminger (DDR), Zach (CS).

WT/II/29 : Benner (US), Filipik (CS), Humbert (F), Chomicki (PL), Lorenz (DDR), Vatnikow (SU), Vöckler (DDR).

EU/III/392 : Valdborg (DK), Kutak (CS), Andruslov (PL), König (DDR), Papa (R), Régnier (F), Winy (DDR).

EU/III/393 : Eriksson (S), Brückner (DDR), Pieslak (PL), Drazcko (D), Barré (F.), Rähmisch (DDR), Novotny (CS).

EU/III/GT/27 : Larsen (DK), Casny (DDR), Kotek (PL), Lekve (N), Schmidt (DDR), Benbow (GB), Thomas (F), Kütke (D), Nilsson (S), Schwalbe (DDR), Pap (H), Juillet (CH), Uhl (DDR), Johanssen (N), Freidank (DDR).

RESULTATS

EU/II/309 : 1. W. Radecki (PL), 5,5 ; 2.-3. S. Süle (H) et L. Auth (D), 3,5 ; 4.-6. S. Momper (F), H. G. Köbel (DDR) et E. Kristensen (DK), 2,5 ; 7. K. Kloss (DDR), 1.

EU/III/329 : 1.-2. A. Polard (F) et S. Abramowski (PL), 5,5 ; 3.-4. A. Sorensen (DK) et H. Jüttner (DDR), 3,5 ; 5.-6. H. Loff (DDR) et K. H. Pesch (D), 1,5 ; 7. A. Blenessi (R), 0.

L'I.C.C.F. est en deuil. K. Wekling, arbitre international bien connu, Directeur des tournois EU/II, est décédé le 14-2-1971, à l'âge de 63 ans. Nos condoléances émues à sa famille et à ses amis.

CARTES POUR LE JEU PAR CORRESPONDANCE

Nous attirons votre attention sur les modifications de tarifs et de quantités provoquées, d'une part par les changements de tarifs des P.T.T., d'autre part, par l'augmentation des frais d'impression (voir page 2 de la couverture). Nos prix s'entendent toujours « port compris ». Nous les maintenons au niveau minimum afin de conserver à cette branche de notre activité un caractère de « service » rendu à nos adhérents.

Le Trésorier : F. MAITRE.

ETUDES

PAR J.-P. GARODEL

Solution de l'étude n° 38 (Hevacker 1938) : Essais : 1. Dc6? Tc4! et pat en cas de prise ; ou : 2. Tb1 + a×b1D = ; 1. Da3? Tc4+ et perpétuel, car si le RB va sur la colonne a, Ta4+ gagne la D ou fait pat! Alors?... 1. **Dh6!** avec plusieurs possibilités :

* a) 1. — **Tf8 + 2. Rc7** (2. D×f8? pat!) **T×b8** (2. — Tf7 + 3. Rb6 Tf6 + 4. D×f6+ et ±, ou 3. — Tb7 + 4. R(ouT)×b7 et ±) 3. **Dc1 + Tb1 4. Dc3 + Tb2 5. Dd4! Rb1 6. Dd1 mat.**

* b) 1. — **Tc4 + 2. Rb7 Tb4 + 3. Rc6** (si : 2. — Tb7 + 3. Rb6! et comme a) Tc6 + D×c6, Tb7, R×b7±) **Tc4+** (3. — T×b8? 4. Dc1+ et mat comme au a) 4. **Rb5 Tc5+!** (et pas 4. — Rb1? 5. R×c4+ et ±; ni : 4. — Tb4+? 5. R×b4! et ± car pas de pat) 5. **Rb6!** (pas 5. R×c5? pat!) **enfin la position clef du roi!** Les Blancs gagnent, car la TN ne peut plus donner d'échec fructueux : 5. — Tb5 + 6. R×b5±; 5. — Tc6 + 6. D×c6±, dans les deux cas pas de pat, le RB interceptant la Tb8 et permettant Rb1!

* c) 1. — **Tf1 2. Dh8 + (g7) Tf6 3. D×f6 mat** ou 1. — **Td4 2. Dc1 mat.** Une fort belle étude, avec une rare économie (seulement 6 pièces).

SCORES ATTEINTS APRES LE N° 163 (Inchangés exceptés)

Maillard (2*) 78; Figuier (1*) 47; Joffart (1*) 17; Boy 187; Seydoux 153; Wetzel 153.

Nota : A 200 points on obtient un astérisque (*) et on repart avec l'ex-cédent des points.

Etude N° 39

A. S. GURVITCH (1959)



4 + 3 **Trait aux Blancs : GAIN**

Envoyez les solutions à : J.-P. GARODEL, Résidence « La Coupiane », Bât. 21, 83 - LA VALETTE, avant le 15 mai 1971.

LE COIN DU PROBLÈME

PAR P. MONREAL, JUGE-ARBITRE INTERNATIONAL

Envoyer les solutions avant le 14 mai 1971 à D. JOFFART, 116, boulevard Davout, 75 - PARIS-20^e

3^e Concours de composition. — Juge : J.-P. Boyer

247 — P. Bouttier (Inédit)



11 + 8 = 19 2 c.

248 — P. Monreal + F. Michel (Inédit)



11 + 7 = 18 2 c.

249 — V. Dabrowski (Inédit)



9 + 5 = 14 2 c.

250 — V. Cisar 1^{er} Prix Magyar Sakkvilág 1913



8 + 12 = 20 3 c.

251 — Dr M. Niemeijer 1^{er} Mention Zadatsjii et judi 1928



10 + 4 = 14 3 c.

R 7 — J. Mortensen + V. Rudenko 1^{er} Prix Congrès i Moskva 1961



7 + 5 = 12 2 c.

THEME NOVOTNY MULTIPLE : Présentation de deux ou plusieurs Novotny divisés entre le jeu d'essai et le jeu réel.

S 33 — M. Lipton 2^e Prix Sunday Citizen 1966



6 + 5 = 11 2 c.*

S 34 — G. R. J. Sammelius 1^{er} Prix Jubileum Tournoi 1966



12 + 10 = 22 2 c.*

Exercice de reconstitution R 8 : Une clé superbe triampliative (3 cases de fuite données) pour ce mérédith (6+2) : 1. Ch2 Blocus. 1. ... Rf4 (Rh4, Rh5, Rh6, F ad lib., Ff5 Fh5) 2. De5 (Dg4, Cf3, D×g6, Dg4, Dh6, Df6).

ASSOCIATION DES JOUEURS D'ECHECS
PAR CORRESPONDANCE

SIÈGE SOCIAL : 1, RUE DES ORFÈVRES, 89 - SENS — Compte Chèque Postal Paris : 678721

COTISATIONS

France : 15 F. -- Etranger : 17 F. -- Renouvelable le 1^{er} octobre de chaque année --
Adresser à : A. J. E. C., 1, rue des Orfèvres, 89 - SENS -- C. C. P. Paris 678721.
Sur demande expresse, la carte F. F. E. peut être délivrée par notre intermédiaire, moyennant un supplément de 9 F.

PRESIDENT

F. SUPPER, 1, rue des Orfèvres, 89 - SENS.

VICE-PRESIDENT

G. BALBO, 27, avenue R.-Damous, 94 - CHAMPIGNY (Bibliographie -- Documentation).

TRESORIER

F. MAITRE, 23, avenue de Rochetaillée, 42 - SAINT-ETIENNE.

SECRETAIRE

P. MARECHAL, Impasse Fleurie, 54 - LONGWY-HAUT.

Compétitions permanentes et tournois divers : Tournois de cinq joueurs (huit parties à jouer). -- Inscription : 8 timbres à 0,50 F. à adresser au Directeur général des Tournois (Champ. de Fr., 1^{re} et II^e Division) : F. ALOZY, boulevard Albert-1^{er}, B. P. 3, 11 - LEZIGNAN -- Tournois de III^e Division : P. MARECHAL, Impasse Fleurie, 54 - LONGWY-HAUT -- Tournois de IV^e Division : R. GUICHARD, 16, chaussée de l'Etang, 94 - SAINT-MANDE.

Coupe de France : Tournois permanents comportant deux joueurs disputant deux parties -- Règlement détaillé sur demande -- Inscription : 5 timbres à 0,50 F. -- S'adresser à G. BOUQUET, 66 - SAILLAGOUSE -- **Matches-défi :** peuvent être conclus librement entre les membres -- A signaler au responsable de la Coupe pour la prise en compte dans le calcul du capital-point -- Inscription : 3 timbres à 0,50 par partie.

Tournois Internationaux : A. GIRAUDET, Clos des Sansonnets, A 1/1104, 1, allée Carpeaux, 93 - EPINAY-SUR-SEINE. C. C. P. 81 - LA SOURCE 30 253 85.

Classement des joueurs : MAGUY, Les Termes, 06 - PEYMEINADE.

Rédaction du « COURRIER DES ECHECS » : M. ZINSER, 47, av. Pt-Kennedy, 68 - MULHOUSE.
Arbitre de l'A. J. E. C. : Dr BOS, 4, rue Pierre-Curie, 33 - L'ESPARRE -- **Président du Comité Technique :** J. JAUDRAN, 24 - MONTPON-SUR-L'ISLE.

CARTES SPECIALES POUR LE JEU PAR CORRESPONDANCE

(Cartes réservées aux joueurs qui disputent nos tournois)

— Cartes chiffres et lettres avec indication du temps de réflexion, le cent : 4,50 F.
— Cartes permettant une correspondance (cartes vertes) par 150 : 6 F.
— Cartes pour le jeu avec l'étranger (cartes roses) par 150 : 7 F.
Adresser les demandes au Trésorier ou directement au C. C. P. 6.787.21 PARIS, Compte A.J.E.C. Nous ne faisons pas d'envoi contre remboursement.

EUROPE ECHECS

REVUE MENSUELLE

Abonnements : un an { FRANCE 35 F.
 ETRANGER 37 F.

C. C. P. 128.330 STRASBOURG

LE COURRIER DES ECHECS

Revue mensuelle d'Échecs par Correspondance

Affiliée à la Fédération Française des Echecs
et à l'International Chess Correspondence Federation

N° 167

15 mai 1971

DEUX FINALES ET UN PARADOXE

PAR E. GOUFELD



Cette position se rencontra dans la partie Goufeld - Knezevic (Kislovodsk 1968). Il est clair que l'avantage se trouve du côté des Blancs : dans certaines positions (jeu sur les deux ailes) le F est supérieur au C, et la structure des PN est défectueuse.

Mais cet avantage suffit-il pour gagner ? Avant tout, mettons en évidence qu'après 41. Fxc6 Rxc6 la finale de P obtenue est nulle. Ainsi, les Blancs doivent chercher un chemin de gain en conservant les pièces légères. Il est vrai que les Blancs disposent d'un petit piège lié avec un passage dans une finale de P gagnée.



Il est possible d'obtenir cette position avec trait aux Noirs. Il semble que ceux-ci puissent alléger leur défense par 1. ... a5, mais c'est une erreur ; 2. Fxc6 ! Rxc6 3. bxa5 Rb7 4. Rd4 Ra6 5. Rc5 Rxa5 6. Rc6 Ra6 (6. ... Ra4 7. Rb6 Rxa3 8. Rxb5 Rb3 9. Rc5 et gagne) 7. Rc7 !. L'astuce ! Après 7. ... Ra5 8. Rb7 Ra4 9. Rb6 le passage s'effectue dans la variante précitée, et si 7. ... Ra7 8. Rd6 Rb6 9. Re6 Ra5 10. Rxf6 Ra4 11. Rxf5 Rxa3 12. Rg4 b4 13. f5 b3 14. f6 b2 15. f7 b1D 16. f8D+ et après l'échange des D, les Blancs gagnent. Après la partie, Knezevic me déclara qu'il avait vu ce piège.

La partie se poursuivit par : 41. Fe2 (le coup sous enveloppe) 41. ... Ce7 42. Ff1 Rc6 43. Rd4 Rd6 44. Fe2 Cc6+ 45. Rc3 Ce7 46. Ff3 Cd5+ 47. Rd3 Ce7. Maintenant 48. Fb7 Rc7 49. Fxa6 ? Rb6 ne donne rien. Ne pouvant tirer parti de la faiblesse f5 par la violence, les Blancs doivent échanger ce P pour élargir la sphère d'activité de leur F.

Le plan d'échange du Pf5 par h3 et g4 doit être écarté comme manquant de logique, car il ne donne pas un espace suffisant à l'activité du F. En outre, après l'échange en g4, les Noirs menaceraient à tout moment, par f5, de se créer un P passé sur la colonne h, et amenant leur C en f6, d'obtenir du contre-jeu.

A ce propos, la finale de P (B. : Re3 ; P. : a3, b4, f4, g5 ; N. : Rd6 ; P. : a6, b5, f5, h5) est nulle.

En conséquence, les Blancs n'ont qu'une seule manière de renforcer leur

position : jouer g4 en laissant le Ph à sa place.

48. g4 f x g4 (après 48. ... Cd5 49. g x f5 C x f4 + 50. Rd4 les Blancs gagneraient facilement) 49. F x g4.



La position est très intéressante. Je découvris que la position idéale pour les Blancs, semblait être la disposition des forces suivantes : B. : Rd4, Ff3 ; P. : a3, b4, f4, h5 ; N. : Rd6, Ce7, Pa6, b5, f5, h6. Mais comment y parvenir ? Envisageons le plan suivant : 49. ... Rc6 50. Ff3 + Rd6 (Averbakh proposa 50. ... Rb6 suivi de a6—a5 avec échanges) 51. Fa8 ! Rc7 52. Re3 Rb8 53. Fe4 Rc7 54. Rf2 ! (54. Rf3 ? f5 ! éloignant le F de la diagonale principale et forçant immédiatement la nullité) 54. ... Rd6 55. Rf3 (menaçant de pénétrer à l'aile R) 55. ... f5.

Maintenant les Blancs ont deux possibilités de succès : 56. Fa8 Rc7 57. Re3 Rd6 58. Rd4 Cg6 59. Fb7 C x f4 60. F x a6 Ce6 + 61. Re3 Cc7 62. Fc8 Re5 (62. ... Cd5 + 63. Rd4 Ce7 64. Fb7 Rc7 65. Ff3 Rd6 66. Fe2 Rc6 67. Re5) 63. Fd7 (le jeu sur les deux ailes !) 63. ... Rf6 64. Rd4 ou 56. ... Cd5 57. Fb7 Ce7 (57. ... Cc3 58. F x a6 Rc6 59. Fc8 Cb1 60. F x f5 C x a3 61. Fd3) 58. Rg3 ! Rc7 59. Fa8 Rd6 60. Rh4 Cd5 61. Rh5 C x f4 + 62. R x h6 Re5 63. Fb7, etc.

49. ... f5 (ce coup facilite le problème des Blancs) 50. Fh3 Cd5.

50. ... Re6 51. Rd4 Rd6 (51. ... Cg6 52. Rc5 C x f4 53. Ff1 suivi de 54. Rb6 est clairement à l'avantage blanc) 52. Fg2 Cg6 53. Fb7 C x f4 54. F x a6 conduisait à une position examinée plus haut.

51. F x f5 C x f4 + 52. Re3 Cd5 +.

Qu'ont obtenu les Blancs ? Il est bien connu que tout échange facilite la défense. Cet exemple est l'exception. Le R et le FB font preuve d'une plus grande mobilité que le R et CN. Il me

semble qu'en cet instant, la position blanche est déjà gagnée.

53. Rd4 Cb6 54. Fd3 Cd7 55. Fe4 Rc7 56. Fd5 Rd6 (le zugzwang force une retraite quelconque des Noirs) 57. Fb7 Cb8 (le CN est réduit à un rôle modeste) 58. h4 Rc7 59. Fg2 (seulement là) 59. ... Cd7 60. Re4 Rd6 61. Rf5 Ce5 62. h5 Cc4 63. Rg6 Re7 64. R x h6 Rf8 65. Fd5 ! C x a3 66. Rg6 Cc4 67. Rf6 !, abandonne.

Sur 67. ... Ce3 ou 67. ... Cb6 suit 68. Fe6.

Remarquons que je ne suis pas certain que la position initiale fut gagnée pour les Blancs. J'ai seulement communiqué les thèmes du procédé analytique.

La position suivante se produit à l'ajournement de la partie **Honfi-Goufeld** (Kislovodsk 1968). Trait aux Blancs.



J'estimai la position noire comme facilement gagnée. Ma surprise fut grande lorsque quelques participants du tournoi ne partagèrent pas mon optimisme. Et de fait, à l'analyse, je me heurtai à des difficultés.

Assez rapidement, j'établis que, pour parvenir au gain, il fallait forcer les Blancs à avancer un de leurs P. Naturellement, l'attaque doit porter contre le Pf2, tout en maintenant les PN dans leur actuelle position, car leur avance conduirait à des échanges inévitables. En outre, il ne faut pas perdre de vue que la case h1 est blanche, et le FN, ce qui donnerait des ressources défensives suffisantes aux Blancs en cas d'échange des T.

(Voir « Initiation aux Echecs », page 33, diagramme 62, fig. 2. N.D.L.R.)

La partie se poursuit comme suit : 41. Te2 Tb3 42. Te8 Tb2 43. Tf8 Re4 44. Te8 + Rd5 45. Te3 Fd4 46. Tf3 Ta2. 46. ... Tb6 menaçant d'échanger

les T par 47. ... Tf6 ne va pas à cause de 47. Ta3. Maintenant sur 47. ... Tf6 suivrait 48. Ta2 et il faudrait tout recommencer.

47. Tf5 + Rc4 48. Tf7.



Précisément cette position, apparaissait comme la seule conduisant au gain. Maintenant, il fallait jouer 48. ... Ta7 ! 49. Tf8 Ta6, etc., ce qui se produit bien au bout de 9 coups, mais il me vint à l'esprit que le gain pouvait être obtenu plus simplement...

48. ... Rd3 49. Tf3 + Re2 50. Tf4 Td2 51. Te4 + Rd1 52. Tf4.

J'avais déjà inscrit le coup 52. ... g5 sur ma feuille de partie, mais je décidai de revérifier encore une fois les variantes : 53. hg hg 54. Tf5 g4 et il semble qu'il n'y ait pas de défense, par exemple : 55. Tf4 T x f2 + 56. T x f2 F x f2 57. R x f2 Rd2 et gagne.

Et tout à coup, je songeai que nous jouions suivant les règles du jeu d'échecs, et non celles du jeu de dames ! Au lieu de 56. T x f2, les Noirs pouvaient continuer par 56. Rh1 !. Après 56. ... T x f4 57. gf Re2 58. Rg2 Ff2 59. f5 Re3 60. f6 la situation du FN en f2 sauve les Blancs.

Les Noirs revinrent donc dans la bonne voie.

52. ... Re2 53. Te4 + Rd3 54. Tf4 Ta2 55. Tf3 + Rc4 56. Tf7 Ta7 ! (56. ... Ta6 n'atteignait pas son but à cause de 57. Rh3 et maintenant 57. ... Tf6 ne vaut rien en raison de 58. T x g7) 57. Tf8 Ta6 58. Te8.

Sur 58. Rh3, est possible 58. ... Tf6 59. T x f6 F x f6 60. Rg4 Fd4 61. f4 Ff2 62. Rf5 F x g3 63. Rg6 F x f4 64. R x g7 Rd5 65. Rg6 Re4 66. Rh5 Rf3 et gagne.

58. ... Rd3 (58. ... Tf6 59. Te2) 59. Te7 Tf6.

Les Noirs sont parvenus à forcer l'avance du Pf, et la victoire est en vue.

60. f3 Tf5 61. Td7 Tb5 62. Te7 Te5 63. Td7 Te2 + 64. Rh3 Re3 65. h5 Fc3 66. Tf7 Tf2 67. f4 Rf3 68. Te7 Tc2 69. Td7 Td2 70. Tc7 Fd4 71. Tb7 Td1 72. Tb3 + Fe3 73. Rh2 Te1 74. Tb7 Ff2 75. T x g7 Fg1 + 76. abandonne.

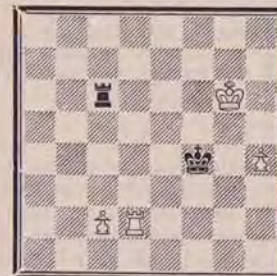

Cette position se produit dans la partie **Goufeld - Bronstein** (Kislovodsk 1968). Après les six longues heures d'une première reprise, il me revint de mettre le coup sous enveloppe. J'écrivis rapidement 90. Rf7 sur ma feuille de partie, puis je me replongeai dans la réflexion. Je ne sais pourquoi, mais il me vint tout à coup à l'idée que je pouvais jouer plus fortement, et je rectifiai ma feuille par 90. Rg7.

Après quelques jours, tous les participants partirent en excursion, et j'engageai avec Bronstein une conversation curieuse.

— Quel coup avez-vous inscrit : 90. Rf7 ou 90. Rg7 ? me demanda en ami David Yonovitch. Je lui répondis que cela me paraissait indifférent. David Yonovitch sourit avec ruse, et dit : — Si vous avez inscrit 90. Rg7 une très mauvaise surprise vous attend. Je joue 90. ... Rg4 et après 91. Td4 + Rh5 92. c4 T x c4 ! c'est le pat !! Ma figure s'allongea...

A la reprise, il suivit : 90. Rg7 Rg4 91. Th2 (je ne jouai naturellement pas 91. Td4 +, mais le coup du texte ne change rien) 91. ... Rg3 92. Th1 T x c2 93. h5 Tc7 + 94. Rf6 Tc6 + 95. Rf7 Tc7 + 96. Re6 Tc6 + 97. Rd5 Th6 98. Re4 Rg2 (naturellement pas 98. ... Rg4 à cause de 99. Tg1 + R x h5 100. Rf5 et les Blancs gagnent) 99. Th4 Rg3 100. Th1 Rg2, nulle.

(Article paru dans « Shakmatny Biulletine ».)

Avez-vous pensé à votre Abonnement !

SUR UNE VARIANTE DE LA PIRC

PAR B. CHACHINE

(suite des n^{os} 163 et 166)

Le jugement sur cette variante dépend de la position obtenue après 1. e4 d6 2. d4 Cf6 3. Cc3 g6 4. f4 Fg7 5. Cf3 c5 6. e4—e5.

c) 6. e5.

Cette suite aiguë et encore insuffisamment essayée conduit à des complications intéressantes et pas forcément désavantageuses pour les Noirs.

Maintenant, sur 6. x. d×e5 7. d×e5 D×d1+ 8. R×d1 la simplification de la position est favorable aux Blancs. Il est vrai que la position noire n'est pas aussi mauvaise que dans la variante 5. x. c5 6. d×c5 d×c5 7. D×d8+ R×d8, mais elle est néanmoins sans perspective. Ainsi, par ex., dans la partie Perez-Domnitz (Natanya 1969) suivit 8. x. Cg4 9. Re1 Cc6 10. Fb5 Fd7 11. h3 Ch6 12. Fe3 b6 13. Td1 0—0—0 14. g4 avec de meilleures chances aux Blancs. Il convient en outre de remarquer que s'ils le désirent, les Blancs peuvent obtenir un bon jeu sans échanger les D : 7. x. Fb5+ Cfd7 8. d×e5 0—0 9. 0—0 a6 10. Fd3 Cc6 11. Fe4.

6. x. Cfd7.



Malheureusement, cette suite aiguë ne se rencontre pratiquement pas dans les compétitions actuelles. Les Blancs ont à leur disposition quelques suites qu'il serait intéressant d'essayer dans la pratique.

7. e6 f×e6 et maintenant, soit 8. Cg5, soit 8. x. h4 avec un jeu compliqué et peu clair. Dans le premier cas (8. Cg5) est possible 8. ... Cf6 9. d×c5 0—0 10. c×d6 e×d6, et après 8. h4 les Noirs ont le choix entre 8. ...

c×d4 et 8. x. Cc6. Ils n'ont pas encore roqué, et si le besoin s'en fait sentir, leur R peut encore s'abriter à l'aile D. Par exemple : 8. ... Cc6 9. d×c5 C×c5 10. h5 Fd7 11. h×g6 h×g6 12. T×h8 F×h8 13. Fd3 F×c3+ 14. b×c3 Da5 15. F×g6+ Rd8.

7. e×d6. Les Noirs sont pratiquement forcés de sacrifier un P, mais ils obtiennent une compensation suffisante, ayant à cette occasion réalisé leur idée stratégique de base : la destruction du centre blanc. Par exemple : 7. ... 0—0 (sur 7. x. e×d6 8. De2+ serait désagréable, et si 7. x. Cc6 8. d5) 8. d×e7 D×e7+ (ou 8. ... Te8) 9. Fe2 c×d4 10. C×d4 Te8.

7. d×c5 d×e5 8. x. f×e5. Dans la partie Timofeieva - Garpindachvili (Vilnius 1958) suivit 8. x. Fc4 0—0 9. 0—0 et ici, au lieu de 9. ... Da5 10. De2 D×c5+ 11. Fe3 Da5 12. Cg5 avec une forte attaque blanche, il convenait de jouer 9. ... Cc6.

8. x. C×e5 9. D×d8+ R×d8. En principe, la simplification de la position est ici favorable aux Noirs car ils ont une structure de P plus élastique, un fort F de cases noires, et du centre blanc, il ne reste qu'un souvenir ; pourtant le RN n'est pas très heureusement placé, et les chances tactiques des Blancs ne doivent pas être sous-estimées. C'est pourquoi 8. x. 0—0 mérite l'attention, bien qu'il faille alors compter avec 9. e6.

Une partie B

7. Fc4. Une partie Bejan-Chachine (Sverdlovsk 1969) se poursuivit par 7. ... c×d4 8. D×d4 0—0 9. h4 d×e5 et les Blancs n'ont pas de compensation suffisante pour le P sacrifié.

d) 6. Fb5+.

Ce coup passa un moment pour la réputation de 5. ... c5, mais des parties de ces dernières années démontrèrent que ce n'était pas si simple.

6. x. Fd7.

Ni 6. x. Cbd7 7. e5, ni 6. ... Rf8 7. e5 ne sont suffisants. 6. x. Cfd7 7. d×c5 d×c5 8. e5 est également défavorable.

7. e5.

Le simple 7. x. F×d7+ mérite une sérieuse attention ; les Noirs n'ont alors que 7. ... Cf×d7 mais c'est suffisant.

7. ... Cg4.

Maintenant, 8. x. F×d7+ n'est ici plus dangereux pour les Noirs à cause de 8. ... D×d7. Une partie Purdy-Byrne (U.S.A. 1968) se poursuivit par 9. Cg5 (sur 9. h3 les Noirs auraient la même riposte) 9. ... c×d4 10. e6 f×e6 11. D×g4 d×c3 12. C×e6? c×b2 13. C×g7+ Rf7 14. D×d7 b×c1D+ 15. T×c1 C×d7 16. Tbl Cc5 et les Noirs gagnèrent.

8. e6.

Les Blancs peuvent poursuivre l'attaque au moyen de 8. Cg5. Dans une partie Estrine-Chachine (Moscou 1969) suivit 8. x. F×b5 9. D×g4 Fd7 10. e6 F×e6 (mais pas 10. ... f×e6 11. C×h7 avec un grand avantage blanc : 11. ... Rf7 12. Cg5+ Rg8 13. C×e6 c×d4 14. D×g6 F×e6 15. D×e6+ Rf8 16. Ce4 (Burger-Suttles, U.S.A. 1965) 11. C×e6 f×e6 12. d×c5 Dd7 13. c×d6 e×d6 14. Fd2 et les Blancs obtinrent l'avantage en raison de la faiblesse des P centraux adverse. 12. ... F×c3+ 13. b×c3 Da5 est plus fort : Lee-Suttles, La Havane 1966.

8. ... F×b5 9. e×f7+.

Sur 9. Cg5 est bon 9. ... f5.

9. ... Rd7 (9. ... R×f7 10. Cg5+).

10. C×b5 Da5+ 11. Cc3 c×d4 12. C×d4.



Cette position aiguë s'est rencontrée pour la première fois dans une partie Kroguiev - Polougaievsky 1958 qui se poursuivit par 12. ... Dh5 13. Df3 Cc6 14. Cde2 Ch6 15. D×h5 g×h5 16. Fe3 Taf8 17. 0—0 Cf5 18. Ff2 T×f7 19. g3, nulle.

Des analyses très poussées démontrèrent qu'après 13. Ce4 Cc6 14. Cg3 Dh4 15. Cf3 Df6 16. Cg5 Ch6 17. c3 les Blancs avaient l'avantage à cause de la position malheureuse du RN.

C'est pour cette raison que la variante avec 5. ... c5 passa pour défavorable aux Noirs.

Cependant, la suite proposée par le Canadien Suttles 12. ... F×d4 est importante pour le jugement de cette variante.

Dans la partie Tringov-Benkö (Sarajevo 1967) les Blancs prirent le C 13. D×g4+ mais après 13. ... Df5 14. Df3 Cc6 15. Ce2 De6 16. c3 Fb6 17. Fd2 Taf8 18. b3T×f7 19. 0—0—0 h5 20. h3 h4 les Noirs obtinrent une excellente position.

Plus logique apparaît être 13. D×d4 supprimant le dangereux F. 13. ... Cc6. Dans cette position, différentes continuations ont été essayées :

14. Dd5. L'échange des D est favorable aux Noirs, car disparaîtrait alors la principale insuffisance de leur position : la situation malheureuse de leur R en milieu de partie. 14. ... D×d5 15. C×d5 Cd4 16. Rd2 Thf8 17. h3 Ch6 18. b3 T×f7 avec une bonne position pour les Noirs (Zuidema-Suttles 1966).

14. Dd2. Dans une partie Zucker-man-Benkö (New-York 1967) suivit 14. ... Thf8 15. h3 Cf6 16. b3 T×f7 17. g4 h5 18. g5 Ce8 19. Fb2 Cg7 avec avantage aux Noirs.

14. Dd1. Apparemment la meilleure suite. 14. ... Df5 (14. ... Cf6 de suite mérite l'attention, car la DN n'est pas mal à l'aile D, mais le coup h2—h3 est avantageux pour les Noirs dans de nombreuses variantes) 15. h3 Cf6 16. 0—0 Taf8 17. Fe3. Dans une partie Ritz - Khassine, Kislovodsk 1968, les Noirs poursuivirent par 17. ... Rc8 mais après 18. De2 De6 (sur 18. ... T×f7 serait désagréable 19. b4) 19. Tae1 a6 20. Ca4 T×f7 21. Cb6+ Rb8 22. c4 ils subirent une attaque dangereuse. Au lieu de 17. ... Rc8, 17. ... T×f7 avec des chances réciproques, était préférable.

Conclusion : 5. ... c5 apparaît intéressant et en tout cas, une continuation qu'il n'est pas question de réfuter contre l'attaque des 3 P dans la défense Pirc.

Presque toutes les variantes nécessitent encore une expérience pratique, mais vraisemblablement, la suite la plus désagréable pour les Noirs est la variante tranquille 6. d×c5 suivi de 7. Fd3.

(Article paru dans « Sahs », 15/16/17/1970.)

QUATRE COMBINAISONS

PAR P. DIACONESCU

121 — Comment...



Les Noirs jouent-ils et font-ils nulle ?

122 — Comment...



Les Noirs jouent-ils et font-ils nulle ?

(Solutions au prochain numéro)

SOLUTIONS DU N° 166

117. Les Blancs gagnèrent par 1. Fg5 ! D×g5 2. e7, car après 2. ... Tb8 3. Td8 Te×d8 4. e8D+, etc. (Gheorghiu-Tratatovici, championnat de Roumanie 1970).

118. Au tournoi « Mémorial G. Brever », joué en Hongrie 1970, Makarov a gagné contre Lobermayer par 1. F×g5 ! f×g5 2. T×g5+ Rh8 3. Cg6+ et les Noirs abandonnèrent.

119. Les Noirs gagnèrent par 1. ... Ta8 ! et après 2. Fc4 ? Fd4 les Blancs abandonnèrent ; mais aucun autre coup ne pouvait empêcher la perte de matériel ; par exemple : 2. Cc4 Cg4 ! ou 2. Fe2 Ta2, ou encore 2. Ff4 Fd4 ! (Juchimiuk-Diaconescu, Varsovie 1970).

120. 1. ... D×f4 ! 2. g×f4 e×f2+ 3. Rf1 Te1+ 4. T×e1 Fg2+ ! 5. R×g2 f×e1D+ et les Blancs abandonnèrent (Ferholdt - Enklaar, Amsterdam 1970).

123 — Valeur relative (1)



Les Blancs jouent et gagnent.

124 — Valeur relative (2)



Les Blancs jouent et gagnent.

BIBLIOGRAPHIE

Les ouvrages sur les débuts, en langue française, sont rares. Nous signalons à nos lecteurs l'édition d'une brochure de 24 pages, tirée au duplicateur, consacrée à la « Défense Alekhine » 1. e4 Cf6, par J. Le Monnier et A. Garreau. 63 lignes de jeu avec commentaires. 6 F. (port compris).

Nous rappelons également qu'il existe des brochures similaires sur Sicilienne (2 tomes), Gambit Dame, Caro-Kann, Espagnole, au prix de 7 F. (port compris).

S'adresser à : J. GUIBLE, 13, rue Saint-Jacques, 75 - PARIS-5^e. C. C. P. PARIS 93898.

FINALE DE LA 2^e COUPE DE LA R.D.A.

DEFENSE DES DEUX CAVALIERS

D. BAHR Dr S. AUGUSTAT

1. e4 e5 2. Cf3 Cc6 3. Fc4 Cf6 4. Cg5 Fc5 5. F×f7+ Re7 6. Fd5.

Les théoriciens tiennent ce coup pour plus fort que 6.×Fb3. Selon une analyse de Neistadt, après 6. Fd5 sur la réponse 6.×h6 les Blancs prennent l'avantage par 7. Cf3 d6 8. F×c6 b×c6 9. d3 !. On trouve cependant plus fréquemment dans la pratique la riposte 6. ... Tf8, sur quoi, 7. Cf3 est considéré comme la meilleure réponse. Dans une partie Belov - Matsukevitch 1962 les Blancs obtinrent l'avantage après 7.×. d6 8. c3 Fg4 9. F×c6 b×c6 10. d4 Fb6 11. Dd3 e×d4 12. c×d4 Rd7 13. Fe3.

6.×d6.

Rohlicek, un des meilleurs connaisseurs de la contre-attaque Traxler, considère ce coup comme le meilleur, car après 7.×Cf7 ? les Noirs obtiennent une attaque irrésistible par 7. ... Df8 !.

7. 0—0 ?.

Ce coup de développement apparemment bon est en fait une lourde faute. Estrine donne 7. c3 ! comme le mieux, car 7. ... Tf8 8. d4 e×d4 9. F×c6 b×c6 10. 0—0 ! h6 11. c×d4 Fb6 12. e5 ! donnerait les meilleures chances aux Blancs. Selon Estrine, 10. ... d×c3 ? est plus mauvais que 10. ... h6. Certes, dans une partie Estrine-I. Zaitsev, championnat de Moscou 1969, après 11. C×c3 ? h6 12. De2 Fg4 13. Cf3 Cd7 14. h3 F×f3 15. g×f3 g5 16. Fe3 Ce5 17. F×c5 d×c5 18. Rg2 T×f3 19. Th1 Dg8 les Blancs durent abandonner, mais par 11. De2 ! ils auraient pu avoir un net avantage. Estrine en donne pour preuve les variantes suivantes : a) 11. ... h6 12. e5 ! h×g5 13. e×f6+ R×f6 14. Dh5 ! Rf5 15. g4+ ; b) 11. ... c×b2 12. F×b2 Rd7 13. e5 d×e5 14. F×e5 ; c) 11. ... Fg4 12. Dc4 Fb6 13. h3 Fd7 14. C×c3.

(Voir diagramme ci-après)

7. ... Fg4 ! 8. De1 ?.

8. Cf3 était sûrement un moindre mal bien que les Noirs eussent également obtenu le meilleur jeu par 8. ... Cd4.

8. ... Cd4.

Les Blancs sont menacés de perdre



la D après 9. ... C×c2.

9. Fb3.

Sur 9. Ca3 suit 9. ... F×a3 et sur 9. Cf7 les Noirs obtiennent une attaque de mat par 9. ... Dd7 10. d3 Cf3+ 11. g×f3 F×f3 ou 10. C×h8 Cf3+ 11. g×f3 F×f3, etc.

9. ... h6 10. Cf7.

Sur 10. h3 ? suit 10. ... Ce2+ 11. Rh1 (ou 11. Rh2) 11. ... h×g5 avec gain de pièce.

10. ... Dd7 !.

Les Blancs n'avaient compté qu'avec 10. ... De8 et n'avaient pas vu ce coup perfide.

11. h3.

Sur 11. C×h8 ? suit 11. ... Cf3+ ! 12. Rh1 C×e1 13. Cg6+ Rd8 14. T×e1 F×f2 15. Tf1 C×e4 et gagne, ou 12. g×f3 F×f3 13. Cg6+ Rd8 avec une attaque de mat. Dans une partie Bahr-Dr Gulich de la même compétition, se produisit 11. Rh1 C×b3 12. C×e5 C×a1 ! et les Blancs abandonnèrent, car après 13. C×d7 C×c2 14. C×f6 g×f6 les Noirs eurent un avantage matériel décisif, la DB ne pouvant être sauvée.

11. ... F×h3 12. De3 Fg4 ! 13. abandonne.

Sur 13. Rh1 décide 13. ... Ff3 ! tandis qu'après 13. Dd3 suit également 13. ... Ff3 !. Par exemple : 14. g×f3 Dh3 ! 15. C×h8 T×h8 16. D×d4 F×d4 et les Noirs gagnent, ou 14. C×h8 Ce2+ 15. Rh2 (15. Rh1 n'aide pas davantage à cause de 15. ... Dh3+ !) 15. ... Cg4+ 16. Rh1 C×f2+ 17. T×f2 Dh3 mat.

Cette partie miniature montre à nouveau comme les Blancs peuvent perdre rapidement quand ils sous-estiment les dangers de la variante Traxler.

Dr S. AUGUSTAT.

(Commentaires parus dans « Schach ».)

COURT CIRCUIT

La courte partie ci-dessous a été jouée en 1969, par correspondance, en Allemagne. Nous y voyons, mis en lumière, un aspect peu connu de la partie des 4 C.

LASCHEK

BINDER

1. e4 e5 2. Cf3 Cc6 3. Cc3 Cf6 4. d4 Fb4.

Ce coup beaucoup moins habituel que 4. ... e x d4 est également parfaitement jouable.

5. C x e5.

L'alternative est 5. d5 Ce7 6. C x e5 d6 ! 7. Fb5 + Rf8 et les Noirs regagnent leur P par C x e4, les Blancs n'étant pas en mesure, dans ce cas particulier, de profiter du dérochage des Noirs.

5. x. C x e4 ?.

Visiblement, c'est la première fois que les Noirs emploient cette variante. Il faut jouer 5. x. De7 ! 6. Dd3 (C x c6 D x e4 +) 6. ... C x e5 7. d x e5 D x e5 8. Fd2 0—0 9. 0—0—0 d6 avec bon jeu noir.

6. Dg4 ! C x c3 7. D x g7 Tf8 8. a3 !.



8. ... C x d4.

Si 8. x. Fa5 9. C x c6 d x c6 10. De5 + Fe6 11. Fd2 ou D x a5, avec grand avantage ou 10. ... De7 11. D x e7 + R x e7 12. Fd2, restant avec un P de plus et une meilleure partie, parce que 12. ... Cb5 13. F x a5 C x d4 ne peut être joué vu 14. Fb4 + Re8 15. 0—0—0 attaquant le Cd4 et la Tf8.

9. a x b4 C x c2 + 10. Rd2 C x a1 11. R x c3 d6 12. Fg5 ! f6 13. Fb5 + c6 14. C x c6 !.

Les Noirs abandonnent. La TB menace d'intervenir en e1.

A. O'KELLY.

CAVALERIE EN ACTION

Voici une curieuse partie jouée lors du 9^e championnat de l'U. R. S. S., par correspondance, en 1968. Nous y voyons dans une ouverture peu habituelle les CB prendre une part active et décisive dans le combat, dès le début de la partie.

X GAMBIT BLUMENFELD

PODZEROV KOUNTZEVITCH

1. d4 Cf6 2. c4 e6 3. Cf3 c5 4. d5 b5.

Le gambit Blumenfeld qui date du début des années vingt. Les Noirs essaient de faire sauter le centre blanc, tentative à double tranchant, quoique rentable de temps en temps, à cause de l'élément surprise que cela comporte.

5. Fg5.

Sur la foi de la partie Tarrasch-Alekhine, Pistian 1922, on a considéré longtemps l'acceptation du gambit par 5. d x e6 f x e6 6. c x b5 comme douteuse. Au tournoi de Buenos Aires 1955, la partie Rossetto-Szabo continua par 6. x d5 7. Ff4 ! (au lieu de e3 dans la partie précitée) 7. ... Fd6 8. F x d6 D x d6 9. Cbd2 Cbd7 10. e3 0—0 11. Fe2 et les Noirs n'ont guère de compensation pour le P.

La suite du texte est du reste considérée comme avantageuse pour les Blancs.

5. ... Db6.

Une nouveauté, guère recommandable. Préférable est 5. ... e x d5 6. c x d5 h6 7. F x f6 D x f6 8. Dc2 d6 9. e4 a6 10. a4 ! b4 11. Cbd2 Fg4 12. Fe2 Cbd7 13. Cg1 ! et, d'après Pachman, les Blancs ont quelque avantage.

6. F x f6 g x f6 7. e4 b x c4 8. Dc2 f5 .

Les Noirs poursuivent leur objectif, mais négligent leur développement.

9. F x c4 Fg7.

Si 9. ... f x e4 10. D x e4 ! D x b2 11. d x e6 ! avec attaque blanche.

10. e5 d6 11. De2 0—0 12. Cc3 d x e5 13. C x e5 e x d5 14. C x d5.

Les Noirs ont atteint leur objectif mais ont attiré des visiteurs dangereux dans leur camp.

14. ... Da5 + 15. b4 !! c x b4 16. 0—0 Fa6.

Si 16. ... Te8 7. Dh5 !.

17. Tad1 Te8 18. Dh5 !.

Le Ce5 ne peut être pris à cause de Cf6 + !.

18. ... Cd7 19. D x f7 + Rh8.



20. Dg8 + !!.

Les Noirs abandonnent. Si 20. ... T x g8 21. Cf7 mat, tandis que si 20. ... R x g8 21. Ce7 + + Rf8 22. Ceg6 + h x g6 23. C x g6 mat.

A. O'KELLY.

X TOURNOI 1008 = 9113

DEFENSE PIRC

VASSEON

ARAGALL

1. e4 g6 2. d4 Fg7 3. Cc3 d6 4. f4 Cf6 5. x Fe2.

Les Blancs retardent volontairement le développement de leur CR car ils ont l'intention d'essayer une construction originale. Le coup Fe2 sans que le Cg1 ait été joué prélude ordinairement à une attaque à l'aile R, mais dans ce cas il vaut mieux s'abstenir de fermer la diagonale du Fc1 par f4. Par exemple : 4. x Fe2 Cf6 5. h4 (g4 ! ?) h5 6. Ch3 Cc6 7. Cg5 0—0 8. Fe3 e5 9. d5 Cd4 ! 10. F x d4 e x d4 11. D x d4 c6 ! 12. d x c6 b x c6 13. 0—0 ? Cd5 14. Dc4 Cf4 ! 15. D x c6 ? F x c3 16. Ff3 F x b2 17. D x a8 F x a1 18. T x a1 Db6 ! et les Noirs gagnent (Wade-Smyslov 1965).

5. ... c6.

L'attaque classique du centre par 5. ... c5 conduit à un éclaircissement plus rapide que le coup du texte dont le mérite est de conserver toute sa souplesse à la construction noire (choix entre b5 et d5).

6. Fe3 x Fe6.

Les deux adversaires avancent un peu dans le brouillard. Les Noirs retardent très justement leur roque jusqu'à ce que les Blancs aient dévoilé leurs intentions, mais ils sont un peu embarrassés pour trouver un coup d'attente sans s'engager trop. En prévision de la poussée habituelle e4—e5, ce F ne serait pas mal placé pour contrôler le centre sur les cases blanches : 7. e5 d x e5 et Cd5. La poussée b7—b5 qui

se joue fréquemment dans les positions de ce type serait douteuse ici, car après e5 et Ff3, les Blancs exerceraient une forte pression sur la grande diagonale blanche. Par contre, 6. x Da5 valait d'être essayé.

7. x Ff3.

Les Blancs veulent éviter Cg4, mais 7. x Cf3 est plus naturel : 7. ... Cg4 8. Fg1 et h3.

7. ... h5.

Cherche un point d'appui à l'aile R. Après 8. h3 qui est pratiquement forcé, les Noirs auront en réserve la manœuvre classique h5—h4 suivi de Ch5 visant les trous de la position adverse.

8. h3 x Db6 ?.

Une perte de temps. 8. x. h4 ou 8. ... Ca6 pour terminer le développement était la bonne alternative.

9. Cge2 Ca6.

Les Noirs ne tiraient aucun avantage de 9. ... D x b2 10. Tb1 Da3 11. T x b7, etc.

10. Rf2 !.

Les Blancs renoncent au roque pour conserver du punch à l'aile R. Ils menacent entre autre 10. d5, mais aussi g4 après une préparation adéquate.

10. ... Dd8 11. Dd2.

L'ouverture du centre par d4—d5 ne vaudrait rien, car la position du RB serait alors incommode.

11. ... d5.

Les Noirs ne peuvent commencer à travailler à l'aile R avant que le centre ne soit verrouillé, mais ce coup est imprudent car les Blancs gagnent du terrain. Il fallait avant tout bloquer l'aile R par 11. ... h4 !.

12. e5 Cg8 13. g4 !.

Les Blancs ont maintenant une excellente position.

13. ... Dd7.



14. f5 !.

Un bon coup qui ferme la vue au Fe6 et résoud le problème du Ce2. Sur 14. Tag1 les Noirs regagneraient la

case f5 par 14. ... h×g4 15. F×g4 F×g4 16. T×g4 Ch6, etc.

14. ... g×f5 15. g5 ?.

Apparemment pour paralyser les pièces noires à l'aile R, mais 15. g×h5 suivi de Cf4 et Tag1 plaçait les Noirs devant des problèmes difficiles.

15. ... 0—0—0.

Il fallait jouer 15. ... h4 de suite.

16. Cf4 ?.

Mais les Blancs ne profitent pas de l'omission adverse. 16. h4 ! était nécessaire, car les Noirs vont maintenant obtenir un point d'appui en g3 qui se révélera capital. La meilleure solution eût été alors pour les Noirs de rendre le P par f5—f4 afin de libérer le Fe6.

16. ... h4 ! 17. b3 ?.

Une perte de temps incompréhensible. Par 17. Thg1 les Blancs resserraient leur étranglement.

17. ... f6 !.

Les Noirs sautent sur la seule occasion qu'ils ont de se libérer.

18. Ch5 ?.

Une faute typique pour le jeu par correspondance ; les Blancs considèrent que le coup du texte va de lui-même, et ils s'abstiennent de se pencher un peu sérieusement sur la position. 18. e×f6 e×f6 19. g6 était indispensable, mais les Noirs ont reçu un peu d'air.



18. ... T×h5 !.

Les Noirs acculés n'ont d'autre ressource que de mordre cruellement, et les Blancs auraient dû s'y attendre.

19. F×h5 ?.

Après ce coup, le mécanisme de la partie passe en marche arrière. Il n'était pas trop tard pour 19. e×f6 et le combat continuait.

19. ... f×e5 20. Tœ1.

Les Blancs sont bel et bien perdus. Les Noirs menacent de gagner une pièce, et sur un dégagement du RB, c5 ! balaye le centre de toute présence blanche.

20. ... Rb8.

Si 20. ... f4 ? 21. F×f4 Tf8 (21. ... e×f4 22. T×e6 ! et Fg4) 22. d×e5 et ils auraient redressé la barre.

21. De2 e4.

Et non 21. ... f4 22. Fd2 ! (22. F×f4 ? Tf8 !) et les Noirs perdent leur atout central.

22. Ca4 ?.

Les Blancs cherchent à mettre sur pied une contre-attaque alors qu'il fallait adopter une stratégie de blocage : 22. Ff4 + Ra8 23. De3 c5 ! 24. Ce2, etc.

22. ... Dd6 !.

Le coup décisif ; on remarquera l'importance que prend la case g3.

23. Rf1.

Si 23. Dd2 évidemment pas 23. ... Dg3 + ? 24. Rf1 et la DN est perdue, mais 23. ... f4 ! 24. F×f4 Tf8 et les Blancs perdent une pièce.

23. ... f4.

Le duo des PN est formé. Les Blancs n'ont plus de défense.

24. Fg1 Tf8 25. Fg4 Ff7.

Evitant justement les échanges.

26. c3 Fg6 27. b4 Cc7 28. Cc5 e6 29. a4 Tf7 !.

Couvre d7 en prévision de e6—e5 qui ne saurait tarder.

30. Ta1 Ce7 !.

Les Noirs prennent leur temps et mettent d'abord en jeu leur pièce la plus défavorisée.

31. b5 e3 32. Db2 Cf5 33. Db4.

Les Blancs ne percent pas à l'aile D. Après 33. F×f5 les Noirs acquerraient la domination des cases blanches.

33. ... Cg3 + 34. Re1 Ce4.

34. ... C×h1 ? 35. Ca6 +.

35. Ta3 C×c5 36. d×c5 De7 37. Fh2.

Si 37. b×c6 Ca6 !.

37. ... e5 38. Re2 ?.

Les Blancs sont perdus de toute façon, mais le coup du texte permet aux Noirs de finir en beauté.



38. ... f3 + !! 39. F×f3 T×f3 ! 40. R×f3 Fh5 + 41. abandonne.

Le RB est coincé : 41. R×e3 d4 + ! 42. Rd3 (42. c×d4 Cd5 + ou 42. Rf2 Df7 +) 42. ... Fg6 + 43. Re2 D×g5, etc.

Une partie exceptionnellement riche et instructive.

S. Z.

TOURNOI 2026 ESPAGNOLE

GIRARD

BURY

1. e4 e5 2. Cf3 Cc6 3. Fb5 a6 4. Fa4 Cf6 5. 0—0 Fe7 6. Te1 b5 7. Fb3 0—0 8. c3 d5.

Constitutif du gambit Marshall.

9. e×d5 C×d5 10×C×e5.

Acceptation du gambit. Les Blancs peuvent le refuser par 10×d4.

10. ... C×e5 11. T×e5 c6.

Coup de la variante russe : à l'avantage de ne pas obstruer la diagonale d8—h4.

12. d4.

Peut-être plus raisonnable que 12. F×d5, car les Noirs ont une avance de développement qui va s'accroître.

12. ... Fd6 13. Te1 Dh4 14. g3 Dh3 15. Fe3.

Toujours la théorie ; pourtant ce F va rester là et succomber sur place.

15. ... Fg4 16. Dd3 Tœ8 17. Cbd2.

Les Blancs n'ont guère de choix dans leurs coups ; en outre, il faut ramener du matériel sur l'aile R qui est bien dégarnie.

17. ... f5.

Avec déjà la menace d'une forte attaque par f5—f4.

18. f4.

Pare cette attaque mais laisse le Fe3 en arrière.

18. ... Te6 19. c4 Th6.

Manœuvre inhabituelle. Plus souvent, les Noirs font porter leurs efforts sur la colonne e.

20. Cf1 Ff3.

Désormais les cases blanches du camp blanc sont faibles.

21. Dc2 b×c4 22. F×c4 Te8 23. Df2 Fe4 24. Cd2.

Un peu tôt, et sans doute valait-il mieux défendre b4 par 24. a3, évitant le coup des Noirs.

24. ... Fb4 ! 25. Ff1 Dh5 26. h4.

Les Blancs cherchent de l'air à tout prix, mais ce coup affaiblit considérablement g3 quoique libérant h2 et h3 pour les pièces blanches.

26. ... Tg6 27. Rh2.

Pas 27. Dh2 ? à cause de 27. ... C×e3 28. T×e3 F×d2 29. D×d2 D×h4.

27. ... Cf6 28. Fe2.

28. Fh3 semble plus solide.

28. ... Dh6 29. a3 Fa5 30. b4 Fd8.

A l'exception de la Te, chaque pièce noire menace le roque. Le coup faible suivant des Blancs va être le signal de l'attaque.

31. Cc4 ? Cg4 + 32. F×g4 T×g4 33. Rg1.

Rien ne peut plus parer le « sacrifice » 33. ... F×h4.

33. ... F×h4 34. Dh2 T×g3 + 35. Rf1 Fd3 + 36. Te2 Tf3 + 37. Rg2 Dg6 + 38. Rh1.

38. R×f3 ? Dg4 mat.

38. ... Fe4.

Après cette spectaculaire poursuite, les Noirs n'ont qu'un P de plus. Il leur reste à débayer le terrain pour affirmer un avantage matériel minime, mais décisif.

39. Tg2 D×g2 + ! 40. R×g2.

40. D×g2 perd la qualité.

40. ... Tg3 + 41. Rf1 Fd3 + 42. Rf2 Th3 + 43. Rg2 T×h2 +.

Les Noirs cessent de jouer avec le feu et restent avec F et P de plus...

44. R×h2 F×c4 45. Rh3 T×e3 + 46. R×h4 Te4 47. Rg5 Fe6 48. Tc1 h6 + 49. abandonne.

BURY.

VII^e OLYMPIADES - ELIMINATOIRES

X

CARO-KANN

TANDAI

PELLEGRINO

(Japon)

(France)

1. e4 c6 2. d4 d5 3. Cc3 d×e4 4. C×e4 Ff5 5. Cg3 Fg6 6. h4 h6 7. Cf3 Cd7 8. Fd3 F×d3 9. D×d3 Dc7 10. Fd2 Cgf6 11. 0—0—0 e6 12. Rb1 0—0—0 13. c4 c5 14. Fc3 c×d4 15. C×d4 a6 16. Cf3 Fc5 17. De2.

Jusqu'ici a été reproduite une partie Spassky-Matulovic jouée en 1964 ; les Noirs avaient joué 17. ... Fd6 ? et obtenu une position inférieure. Les Noirs adoptent ici une suggestion faite après la partie précitée : 17. ... Db6 avec un plan très simple, l'attaque de f2.

17. ... Db6 18. Thf1 The8 19. De1 Cb8 20. Tc1 Cc6 21. Ce5 C×e5 22. D×e5 Fd4.

Le tournant de la partie ! Chose curieuse, les deux joueurs vont accepter la même variante d'échange des D, chacun espérant une finale avantageuse !

23. c5 Fxe5 24. cxb6 Fxc3 25. Txc3+ Rb8 26. a4 Tc8 27. Tfcl Cd5 !.

C'est la forte position de ce C qui rend la position meilleure pour les Noirs; on remarquera que le CB ne peut intervenir à temps. C'est encore à cause de la menace Cd5 que les Blancs n'ont pu introduire leur T en 7^e rangée; si 26. Tc7 Tf8 27. Tfcl Cd5 et les Blancs doivent retirer leur T.

28. Tf3 f5 29. a5 Txc1+ 30. Rxc1 Tc8+ 31. Rd2 Tc5.

Les PB avancés sont bien une faiblesse; pour éviter leur capture, les Blancs donnent un C pour 2 P, mais leur partie est alors sans espoir.

32. Ch5 g6 33. Tg3? gxh5 34. Tg8+ Tc8 35. Tg6 Td8 36. Txb6 Cxb6+ 37. Rc2 Cd5 38. Txb5 Tc8+ 39. Rb3 Cf4 40. Tg5 Ra7 41. g3 Ch3 42. Tg6 Cxf2 43. h5 Th8 44. Txe6 Txb5 45. Tf6 Ce4 46. abandonne.

J. PELLEGRINO.

COUPE DE FRANCE 2099

GAMBIT DE BUDAPEST

YRLES VILLEDIEU

1. d4 Cf6 2. c4 e5 3. dxe5 Cg4 4. Ff4 Fb4+ 5. Cc3 De7 6. Cf3 Cc6 7. Dd5 f6 8. exf6 Cxf6.

Cette variante du gambit de Budapest donne, en général, une certaine avance de développement aux Noirs en compensation du P sacrifié. Il s'ensuit une tension centrale et des difficultés pour les Blancs qui auront du mal à faire valoir leur petite supériorité matérielle.

9. Dd3 0—0 10. Fd2.

10. e3 est également à considérer.

10. ... Ce5 11. Cxe5 Dxe5 12. f4 De6 13. h3 b6 14. 0—0—0 Fb7 15. Cd5.

La politique des Blancs consiste à rechercher les échanges pour éviter une extension dangereuse de l'offensive adverse.

15. ... Fxd2+ 16. Txd2 Cxd5 17. cxd5 Dd6 18. f5.

Dans le but de faire valoir la supériorité des PB à l'aile R.

18. ... Tac8.

Le contre-jeu noir s'amorce sur la colonne c, point faible des Blancs.

19. e4 c6! 20. Rb1.

Effectué à temps.

20. ... cxd5 21. g4.

Les Noirs regagnent leur P mais les Blancs consolident leur aile R.

21. ... Dc5 22. Fg2 Tfe8 23. Te2 dx e4 24. Fxe4.

Il faudra de la précision pour contenir l'offensive noire.

24. ... d5! 25. Ff3 Txe2 26. Dxe2 Fa6! 27. Dd2.

Et non pas Dxe6?? à cause de 27. ... Dc2+ suivi du mat en 2 coups sur c1.

27. ... d4.

Et voici une autre préoccupation pour les Blancs: le P passé d4...

28. a3.

Coup absolument nécessaire pour libérer la DB du contrôle de c2.

28. ... Dc4 29. Dg2 Dd3+ 30. Ra1 De3 31. Fd5+.

Les Noirs deviennent trop optimistes; il faut en profiter.

31. ... Rf8 32. Fe6! Tc1+ 33. Ra2 !.

Plus fort que l'échange qui laisserait une finale avantageuse aux Noirs.

33. ... Fc4+ 34. Fxc4 Txc4 35. Da8+ De8 36. Dxa7 d3.

Encore une fois trop optimistes, les Noirs comptent trop sur leur P passé.

37. Dxb6 Dd7 38. De6 !.

L'heure de l'échange des D a maintenant sonné; la situation devient irréversible.

38. ... Dxe6 39. fxe6 Re7 40. Td1, abandonne.

Le P passé d va disparaître et l'avantage blanc est facilement gagnant.

YRLES.

VII^e OLYMPIADE - ELIMINATOIRES

BENONI

BERGRASER (France) ARNLIND (Suède)

1. d4 Cf6 2. Cf3 c5 3. d5 d6 4. c4 g6 5. Cc3 Fg7 6. e4 0—0 7. Fe2 e6

8. Fg5 exd5 9. cxd5 Te8 10. Cd2 a6 11. a4 Cbd7 12. 0—0 h6 13. Fh4 g5 14. Fg3 Ce5 15. f4 gx f4 16. Fxf4 De7 17. De1 Cfd7 18. Dg3 Rh7 19. Rh1 Tg8 20. Cd1 Ff6 21. Dh3 Fg5 22. Df5+ Tg6 23. Fxg5 Dxg5 24. Dxg5 hxg5 25. Ce3 Rg8 26. Cf5 Tf6 27. Ta3 Cf8 28. Tb3 Cfg6 29. Tg3 b5 30. a5 g4 31. Fxg4 Cxg4 32. Txb4 Fd7 33. Tg5 Rf8 34. g4 Ce7 35. Th5 Tg6 36. g5 Fxf5 37. exf5 Tg8 38. g6 Te8 39. gx f7 Rxf7 40. Ce4 Cc8 41. Th7+. — 1-0.

COUPE 2018

DEFENSE DES DEUX CAVALIERS

SIBERCHICOT REVENU

1. e4 e5 2. Cf3 Cc6 3. Fc4 Cf6 4. d4 exd4 5. 0—0 Cxe4 6. Te1 d5 7. Fxd5 Dxd5 8. Cc3 Da5 9. Cxe4 Fe6 10. Fd2 Dd5 11. Fg5 Fd6 12. Ff6 0—0 13. Fxd4 Fg4 14. c3 Tfe8 15. Dd3 Ff5 16. Cfd2 Fe5 17. Df3 Fxe4 18. Cxe4 Tad8 19. Fxe5 Cxe5 20. Dh5 Dc6 21. Tad1 Cg6 22. Cg5 h6 23. Cf3 Txd1 24. Txd1 Da4 25. Dd5 Te2 26. Td2 Txd2 27. Dxd2 Dxa2 28. g3 Dc4 29. h4 De4 30. Dd8+ Rh7 31. Cd2 De1+ 32. Rg2 De6 33. Dxc7 Dd5+ 34. Cf3 f6 35. Dc8 De4 36. Dh3 h5. — 0-1.

TOURNOI 2014

CATALANE

SANSAS LENNON

1. d4 Cf6 2. c4 e6 3. g3 d5 4. Cf3 c6 5. Fg2 Fe7 6. Dc2 0—0 7. 0—0 b5 8. b3 bxc4 9. bxc4 Cbd7 10. Cb d2 Fa6 11. Te1 c5 12. Fb2 Tc8 13. Da4 Db6 14. Tab1 Dc6 15. Dxc6 Txc6 16. Ce5 Tc7 17. cxd5 Cxd5 18. Tbc1 Cxe5 19. dxe5 c4 20. Cb1 Cb6 21. Cc3 Td7 22. Ted1 Tfd8 23. Fc6 Td2 24. Tb1 Fb4 25. Tdcl Cd5 26. Cxd5 exd5 27. e3 Fc8 28. e4 dx e4 29. Fxe4 Fh3 30. f4 Fc5+ 31. Rh1 a5 32. a4 Fb4 33. Rg1 g6 34. Fc3 Fc5+ 35. Rh1 Te2 36. Te1 Txe1+ 37. Fxe1 Fb4 38. Rg1 Td4 39. Fc6 c3 40. Tc1 e2. — 0-1.

TOURNOI 1007 = 9052

FRANÇAISE

RAFFY SECEROL

1. e4 e6 2. d4 d5 3. Cd2 Cf6 4. Fd3 c5 5. e5 Cd7 6. c3 Cc6 7. Ce2 Db6 8. Cf3 cxd4 9. cxd4 Fb4+ 10. Fd2 Fxd2+ 11. Dxd2 Db4 12. Tc1 Dxd2+ 13. Rxd2 Cb6 14. b3 Re7 15. h4 Fd7 16. Th3 f6 17. Tg3 Rf7 18. h5 f5 19. Cg5+ Re7 20. Re3 Tac8 21. Fb1 h6 22. Ch3 Rf7 23. Chf4 a5 24. Cd3 Tc7 25. Rd2 Thc8 26. Ce5 Cxe5 27. Cxb7 Txb7 28. Txc8 Cec4+ 29. bxc4 Fxc8 30. cxd5

N'oubliez pas de faire parvenir vos résultats à la direction des tournois dès qu'ils sont acquis.

Cxd5 31. Rcl Fd7 32. Tb3 Txb3 33. axb3 Rf6 34. Rd2 Rg5 35. Cg1 Rxb5 36. Cf3 Fb5 37. g3 Cb4 38. Re3 Fc6 39. Cd2 Cd5+ 40. Rd3 Fb5+ 41. Cc4 Rg4 42. Rd2 Rf3 43. Cd6 Fa6 44. Re1 Cc3 45. Fc2 f4 46. Fg6 fxg3 47. fxg3 Cb5 48. Cc4 Cxd4 49. Cxa5 e5 50. Cc4 Fxc4 51. bxc4 Rxb3. — 0-1.

COUPE INTERLIGUES

SICILIENNE

MAFFRE DR ALBERNY

1. e4 c5 2. Cf3 e6 3. b4 a6 4. bxc5 Fxc5 5. d4 Fa7 6. c4 Ce7 7. Fe2 0—0 8. 0—0 d5 9. cxd5 exd5 10. e5 Cbc6 11. Fe3 Cf5 12. Ca3 Ch4 13. Dd2 Cxf3+ 14. Fxf3 Ff5 15. Tfd1 Tc8 16. Tacl De7 17. Cb1 De6 18. Cc3 Tfd8 19. Db2 Tb8 20. Ce2 De7 21. a3 f6 22. Cf4 Fe6 23. Cxe6 Dxe6 24. Da2 fxe5 25. dxe5 Fxe3 26. fxe3 Dxe5 27. Fxd5+ Rh8 28. e4 Ce7 29. Fxb7 Txd1+ 30. Txd1 Df6 31. Rh1 h6 32. e5 Dxe5 33. Fxa6 Da5 34. Ff1 Da4 35. Td3 Tf8 36. Da1 Cf5 37. Tf3 Da8 38. a4 Cd6 39. Txf8+ Dxf8 40. a5. — 1-0.

COUPE 3182

ESPAGNOLE

GUICHARD ALOZY

1. e4 e5 2. Cf3 Cc6 3. Fb5 a6 4. Fa4 Cf6 5. 0—0 Fe7 6. Te1 b5 7. Fb3 d6 8. c3 0—0 9. h3 Ca5 10. Fc2 c5 11. d4 Cd7 12. Cbd2 cxd4 13. cxd4 Ff6 14. Cf1 Cc6 15. d5 Ce7 16. C3h2 Cg6 17. g3 Cb6 18. Cg4 Fe7 19. Cfe3 Fd7 20. Rg2 Dc8 21. Cf5 Cxd5 22. Cxd6 Fxd6 23. exd5 f5 24. Ch2 Dc7 25. f3 Fc8 26. Fe3 Df7 27. Dd3 Fb7 28. Tad1 e4 29. fxe4 f4 30. Tf1 Dc7 31. Ff2 fxg3 32. Fxg3 Fxg3 33. d6 Fxe4+ 34. Dxe4 Fxd6 35. Cg4 Rh8 36. Rh1 Tfe8 37. Df5 Te2 38. Df3 Tae8 39. Fxg6 hxg6 40. Tf2 Te1+ 41. Tf1 Tf8 42. Dxf8+ Fxf8 43. Tfxel Dc6+ 44. Rg1 Df3 45. Td2 Dg3+ 46. Rf1 Dxb3+ 47. Tg2 Rg8 48. Te6 Fc5 !. — 0-1.

PENSEZ

AU RENOUELEMENT
DE VOTRE ABONNEMENT

NOS TOURNOIS

CHAMPIONNAT DE FRANCE 1971

Ce championnat a été mis en route au début de décembre 1970. Il réunit : Javelle, Roque M., Dillmann, Druon, Cailleau, Pellegrino, Jaudran, Gonzalez-Gil et Vasselon.

RESULTATS

2026	1. Neymann, 7,5 ; 2. Zeller, 6 ; 3. Colija, 4,5 ; Van de Steen, 2 ; Ene-daguila, 0.
3080	1. Stojanovic, 5,5 ; 2. Rey-Jouvin, 5 ; 3. Guichard, 4,5 ; 4.-5. Bert et Rive-vez, 2,5.
3082	1. Janoyer, 6 ; 2.-3. Schone C. et Trinquart, 5 ; 4. Le Charles, 3,5 ; 5. Hecht, 0,5.
3087	1. Guillemoteau, 7,5 ; 2.-4. Breyer F., Cunnac et Nehr J.-C., 4 ; 5. Bert, 0,5.
3088	1. Muller, 5,5 ; 2. Rey-Jouvin, 4,5 ; 3. Le Ninèze, 4 ; 4. Kahane, 3,5 ; 5. Laborie, 2,5.
4153	1. Soriano, 7 ; 2. Gerphagnon, 6 ; 3. Brant, 4 ; 4. Rideau, 2 ; 5. Nicolay, 1.
4154	1. Rouch, 7 ; 2. Neubauer, 6 ; 3. Henry G., 2 ; 4. Guastavino, 1 ; 5. Grégoire Y., 0.
4155	1. Cahurel, 6 ; 2. Del Frate, 5 ; 3. Gonneau, 3,5 ; 4. Ballester J., 2,5 ; 5. Duchardt, 2.
4157	1. Lecollier, 6 ; 2. Boy, 5 ; 3.-4. Chesneau et Duchardt, 4 ; 5. Du-chêne, 0.
4171	1.-2. Rainjonneau et Henri G., 5 ; 3. Meier E., 4 ; 4.-5. Gendarme et Schei-bel, 3.
4184	1. Dagron-Dehaye, 6 ; 2. Warin, 5 ; 3. Lambin, 4 ; 4. Brant, 3 ; 5. Bion-di, 2.
4187	1. Thomas, 5 ; 2. Lambin, 4,5 ; 3. Villotte, 4 ; 4. Bénétaud, 3,5 ; 5. Santacreu, 3.

Rectificatif

4142 1.-2. Santacreu et Vandorpe, 7.

TOURNOIS MIS EN ROUTE mars 1971

1018	Raffy, Moindrot, Delassus, Lewan-dowski, Trommsdorff
2038	Kekenbosch, Alisse, Le Guen, Pavy, Tizioli.
3114	Beri, Tcharemetzki, Rivetti, Rebull, Nehr J.-C.
3115	Alberny, Marcell, Biguet-Petit-Jean, Maréchal (54), Charron.
4234	Pedell, Rhey, Kraff, Paris, Mouginot J.
4235	Villotte, Huet, Feytis, Brant, Lecuru.
4236	Mailard A., Chabeaud, Gerphagnon, Bonnet J., Esch.
4237	Albareil, Poirier, Nicolaïdes, Deleris, Dupaty.
4238	Chambon, Dubois J., Serres, Guyot, Estival.

COUPE DE FRANCE

RESULTATS

5375	Claret R.-Santacreu .. 2-0
5456	Soriano J.-C.-Deprez J.-P. .. 1-1
5470	Ponsolle R.-Boissier .. 1-1
5480	Bessette-Honorat. .. 1-1

5485	Guillemoteau-Vernerie .. 2-0
5489	Guillemoteau-Camps .. 2-0
5527	Schaub J.-P.-Dubrana .. 1,5-0,5
4359	Rivière M.-Mme Bono .. 2-0
4373	Debrou-Benhamouda J.-L. .. 2-0
4388	Ponsolle R.-Stemmelen .. 2-0
4402	Chauvat G.-Néri J. .. 2-0
4434	Bloch-Deleuze : annulé.
4438	Warin R.-Pantais R. .. 2-0
3181	Kahn C.-Wrobel .. 2-0
3196	Sage F.-Chemin J.-P. .. 1,5-0,5
3202	Mailler A.-Alberny .. 2-0
2116	Zinser S.-Mallet P. .. 2-0
2122	Bui Pham Phu-Villédieu .. 1,5-0,5
1034	Revenu-Brodure-Masson .. 1-1

Quart de finale

23 Coulie G.-Mariette C. .. 1,5-0,5

Quart de finale

25 Brodure-Masson-Boulogne .. 1,5-0,5

MATCHES-DEFIS

493	Giappesi R.-Warin R. .. 0-1
493 bis	Warin R.-Guerlinze .. 0,5-0,5
70-27	Joly M.-Pacaud .. 1-0
70-50	Brunet R.-Martin J. .. 1-0
70-51	Martin J.-Brunet R. .. 0,5-0,5
70-68	Seveso-Lambin A. .. 0-1
70-83	Dagron-Dehaye-Lambina .. 0-1
70-117	Lecuru-Estival. .. 0-1
70-157	Estival-Brant F. .. 1-0
70-158	Brant F.-Estival .. 0-1

NOUVEAUX TOURNOIS

5550	Siac L.-Honorat R.
5551	Issaly Hélène-Dubois J.
5552	Lagorce R.-Paris Y.
5553	Pedel R.-Bessette C.
5554	Claret R.-Franoux Danielle.
5555	Boissier-Morlet M.
5556	Albareil R.-Morlet M.
5557	Arqueros R.-Morlet M.
5558	Villeneuve R.-Papp.
4437	Beghin J.-Meyer P.
4438	Warin R.-Pantais R.
4439	Claret R.-Bert M.
4440	Guillemoteau-Uneborner.
4441	Guillemoteau-Schaub J.-P.
4442	Felbinger J.-Alberny.
3233	Bloch W.-Deleuze.
3234	Rivière M.-Peltier J.
3235	Ponsolle R.-Mallet P.
3236	Warin R.-Chauvat G.
2133	Sage F.-Mailler A.
2134	Villédieu-Ferlie.
1059	Claret L.-Boulogne.
1060	Zinser S.-Revenu J.

Demi-finale

24 Santini-Coulié.

MATCHES-DEFIS

Néant.

MODIFICATIONS DU CLASSEMENT

Rectificatif au 15 mars 1971

2^e cat. : Zinser 4350 ; 3^e cat. : Scheyer 3200 ; 4^e cat. : Casamayou 2600, Fresnel 2640, Neubauer 2140, Verdier Je. 2570, de Wynne 2070 ; 5^e cat. : Bouquet Cl. 1590, Bousquet Ge. 1050, Brant 1000, Braure

1240, Bruat 1040, Chabeaud 1700, Roux J.-C. 1350.

15 avril 1971

Alberny 1980, Ballester J. 1300, Bene-taud 1830, Bert 1730, Biondi 1530, Boissier 1800, Boulongne 2540, Boy 1730, Brant 1130, Breyer F. 2000, Brodure-Masson 4020, Camps 1130, Chauvat 2020, Chemin 2810, Chesneau 1650, Colija 2080, Coulié 2690, Cunnac 2340, Dagron-Dehaye 1840, Debrou 3940, Del Frate 1640, Deprez 1190, Du-chardt 1560, Estival 1200, Gendarme 1780, Gerphagnon 1440, Giappesi 1860, Guastavino 1390, Guerlinze 2440, Guichard 2900, Guillemoteau 2900, Hecht 1790, Henri Ga. 2280, Kahane 2540, Laborie 1470, Lambin 1560, Le Charles 2400, Lecollier 1990, Le Ninèze 2150, Mailler A. 2300, Mallet 2890, Mariette C. 2010, Meier 1220, Muller 2090, Nehr J.-C. 1980, Neri 1830, Neubauer 2610, Ney-mann 4210, Pacaud 1570, Ponsolle 1980, Rainjonneau 2010, Revenu 2710, Rey-Jouvin 2640, Rivevez 1710, Rivière 1920, Rouch 2170, Sage 2660, Santacreu 1070, Scheibel 3120, Schone C. 2470, Soriano 2240, Stojanovic 2770, Trinquart 2210, Van de Steen 1500, Villotte 1580, Warin 2520, Zeller 2870, Zinser 4470.

RENCONTRES INTERNATIONALES

FRANCE-FINLANDE

1	A. Sansas-G. Lagland .. 0-1
9	J. Pasek-M. Uitto .. 1,5-0,5
20	M. Brum-M. Valli .. 1,5-0,5

FRANCE-HONGRIE

1	J. Pasek-T. Florian .. 0,5-1,5
35	P. Malezieux-Dr Vashegyi .. 1-1
43	G.-B. Lerner-M. Batiz .. 0-2

FRANCE-ROUMANIE

Rectificatif :
22 J. Hipeau (F)-P. Zimmer (R).

FRANCE-R. S. S./LETTONIE

Nous éprouvons quelques difficultés à établir le contact avec nos adversaires ! Pas d'impatience !

TOURNOIS INTERNATIONAUX

TOURNOIS MIS EN ROUTE

EU/M/264 : Johansson (SF), Brüning (D), Lopez-Esnaola (E), Wiemer (DDR), Dubois (F), Redeleit (D), Stotnik (SU).

EU/III/394 : Nørsgaard (DK), Hirdes (DDR), Brant (F), Bauermann (D), Tartara (I), Zabel (DDR), Rut (CS).

WT/III/32 : Dreczko (D), Dury (F), D. Chang (US), Konietzko (DDR), Thiele (DDR), Tresnak (CS), Yde (S).

RESULTAT

EU/III/331 : 1. W. Weber (DDR), 6 ; 2. W. Olszewski (PL), 4,5 ; 3. L. Kjell Dahl (S), 4 ; 4. A. Gérard (F), 3,5 ; 5. P. Wetzel (F), 2 ; 6. H. J. Schneider (D), 1 ; 7. F. Cassar (Malte), 0.

CARTES POUR LE JEU PAR CORRESPONDANCE

Nous attirons votre attention sur les modifications de tarifs et de quantités provoquées, d'une part par les changements de tarifs des P. T. T., d'autre part, par l'augmentation des frais d'impression (voir page 2 de la couverture). Nos prix s'entendent toujours « port compris ». Nous les maintenons au niveau minimum afin de conserver à cette branche de notre activité un caractère de « service » rendu à nos adhérents.

Le Trésorier : F. MAITRE.

ETUDES

PAR J.-P. GARODEL

ETUDE N° 40

R. SOBOLEVSKY (1950)



6 + 4 Les Blancs jouent et gagnent.

Solution de l'étude n° 39 (A. S. GURVITCH) : 1. Fg8 ! (menace 2. Fx a2 et 2. Fb3 suivi de 3. Th5 mat). 1. — Tb2 (si : a) 1. — T x a4 2. Fb3 ! et mat par Th5 ou perte de la T ; b) 1. — Ta3 2. Fb3 ! puis comme dans la variante principale ; c) 1. — b3 2. F x b3 et avec le « bon F » et le Pa4 les Blancs doivent gagner, d'autant plus que le RN se déloge facilement par Th5+ et Tb5+, puis avance du P ; d) 1. — Tc2 2. Ta8 ! R x a4 3. Rb6 mat, ou 2. — Tc7 + 3. Rb8 + ! et ± ; e) 1. — Td2, e2, f2, g2 2. Ta8 [men. 3. Rb7 mat] 2. — R x a4 3. Rb6 mat ou : 2. — T fait + 3. Rb8 + Rb6 4. a5 + Rc6 5. Fb3 ! puis

chasse du R par Fa4+ et avance du P : ±) 2. **Fb3!** (menace 2. Th5 mat) **Txb3** (2. — Th2! ? 3. Ta8! (pas 3. T×h2? PAT et =) et comme ci-dessus au e) 3. **Ta8!** (menace 4. Rb7 mat) **Rxa4** (ou Tb3 joue) 4. **Rb6 mat** (ou Rb7 mat). Une jolie position de mat à la bande par asphyxie!

SCORES ATTEINTS APRES LE N° 164
(Inchangés exceptés)

Soret (3*) 112; Maillard (2*) 128; Figuié (1*) 100; Joffart (1*)

70; Boy (1*) 24; Seydoux 196; Wetzel 182; Grimaldi 164; Mariette 120; Bury 74; Pieczara 50; Maas 44; Bon 35.

* Un de nos amis nous signale que la fin de partie N° 10 fut jouée en juin 1937 au tournoi de Kéméri. Félicitations pour son érudition! (Grimaldi.)

Envoyez les solutions à : J.-P. GARODEL, Résidence « La Coupiane », Bât. 21, 83 - LA VALETTE, avant le 15 juin 1971.

LE COIN DU PROBLÈME

PAR P. MONREAL, JUGE-ARBITRE INTERNATIONAL

Envoyer les solutions avant le 14 juin 1971
à D. JOFFART, 116, boulevard Davout, 75 - PARIS-20°

3° Concours de composition. — Juge : J.-P. Boyer

252 — L. Riczu (Hongrie)
(Inédit)



7+2=9 2 c.

254 — L. Riczu (Hongrie)
(Inédit)



7+10=17 2 c.*

253 — D. Joffart
(Inédit)



8+13=21 2 c.

255 — A. Madsen
2° Prix B. C. F. Conc. 105



9+11=20 3 c.

256 — M. Havel
2° Prix « 64 » 1926



6+10=16 3 c.

R 8 — A. V. Engelen
6° Mention. Probleemblad 1969



6+2=8 2 c.

Thème de la défense Nietvelt : Autoclouage en prévision d'un déclouage par retrait.

S 35 — H. des Marands + P. Monreal
1^{er} Prix La Marseillaise 1945



4+3=7 2 c.

S 36 — E. Barthelemy
Miniatures stratégiques



4+3=7 2 c.

Exercice de reconstitution R 9 : Une clé ampliative dans ce 2 coups miniature (3+4) : 1. Ta4, ad. lib. 2. Ta6. De nombreux essais : 1. Td4? Re6! 1. Tc4? Re6! 1. Tg5? b1D ou F!.

SOLUTIONS DU N° 164

240 (P. Bouttier) : Démoli par 1. C×a6 (men. 2. d×c8C) T ad. lib. (T×c4, F×e5+) 2. Fc7 (d8D, D×e5). 4 points pour les solutionnistes qui ont trouvé cette démolition.

Correction : ajouter une TN en a8.

R 6 : La solution proposée est démolie par 1. Tc7+ Rd8 2. f×e7. Cet exercice est retiré du concours de solutions.

SOLUTIONS DU N° 166

247 (P. Bouttier) : 1. Te7 (men. 2. Cc5) Cg×e7 (Cf×e7, Fd5, Fe6) 2. C×f6 (Td4, D×d5, d3). Thème P. Bouttier : la clé cloue 2 pièces noires, menaçant d'exploiter ces clouages, et met une pièce blanche en prise; sur une prise de cette pièce blanche le mat doit être différent de la menace; dans les autres défenses on a des dé-

clouages purs des pièces noires clouées par la clé.

248 (F. Michel + P. Monreal) : 1. De7 (men. 2. Ce6) C ad. lib. (Cg4, C×f3+, Cd3, Cc4) 2. De3 (De4, C×f3, Cb3, Cc2) : correction noire et 2 Somov. 1. ... Td5 ad. lib. (Td6, f×g5) 2. Dc5 (D×d6, Db4).

252 (L. Riczu) : 1. Db7 (Blocus) Rd4 (Rd6, Rf4, Rf6) 2. f4 (Dc7, Fh2, Dg7). Une fuite en étoile de plus.

253 (D. Joffart) : 1. Dd4 (men. 2. Cc7 e×d4 (C×d4) 2. C×d4 (C×f4). Thème Anti-Hume : le jeu de pièces noires demi-clouées donne lieu à un anti-dual de clouage. 1. ... T×d5 (Tg5+) 2. D×d5 (C×g5).

254 (L. Riczu) : 1. Cd4 (Blocus) F ad lib. (Ce ad. lib., Cf. ad. lib., b2, g5) 2. F×d2 (T2f3, Te4, Cc2, Cf5), j. a. : 1. ... Cf3+ 2. T4×f3.

255. (A. Madsen) : Clé 1. Fa3 men. 2. De4+ F×e4 (R×d6) 3. T×e4 (Td4). 1. ... Fc6 2. D×e6+ T×e6 3. Cf7. 1. ... Cbc5 2. Dd4+ F×d4 3. Cc4. 1. ... C×d6 2. Df4+ C×f4 3. g×f4. 1. ... R×d6 2. Tb2+ Cc5 (Re5) 3. Dd4 (Dc3).

1. ... Tb2 ou Fd4+ 2. Dd4. 1. ... C×b4 2. Df4. Deux préinterceptions évitant un clouage et un échec au RB et 4 sacrifices de D rendent ce problème très remarquable.

256 (M. Havel) : Clé 1. Fa3 men. 2. Cb2+ Rc1 ou Rc2 3. Dc6. 1. ... Dg8 2. C×f3 F×f3 3. C×f2. 1. ...

" L'INFORMATEUR DES ÉCHECS "

Le N° 10 est paru.

840 parties de juillet à décembre 1970 : 35 F.

Les 9 premiers numéros sont toujours disponibles à 30 F. pièce.

Règlements et commandes auprès de M. S. ZINSER, 47, avenue Kennedy, 68 - MULHOUSE.

Dg6 2. C×f2+ Rc2 3. Db3. 1. ... b×a3 2. Cb1 (men. 3. Cc3 et Td2) f×e2 3. Db3. 1. ... f×e2 2. Db3+ R×d2 3. Fc1. Trois beaux mats modèles.

S. 35 (H. des Marands et P. Monreal) : 1. Ch4 men. 2. Df3. 1. ... Rf1 2. Tf4. 1. ... Fh2 (Rg3) 2. De1 (D×g1).

S. 36 (E. Barthelemy) : 1. Te1 men. 2. Df8. 1. ... F×e6 2. Tf1. 1. ... Rf5 2. Df4. Deux illustrations très claires.

RESULTATS APRES LE N° 165

Bouttier 389, Vuillemin* 381, Wetzel 379, Baras 371, Giappesi 359, Boy 358, Blettery 343, Liger 342, Dimier 336, Maillard 319, Oglioni 316, Hannon 307, Dabrowski 292, Jeanson 285, Mariette 284, Abbé Poussade 266, Larribau 264, Soret 263, Larrère 253, Clavière 181, Figuier 146, Warin 136, Sango 130, Garodel 93, Crabouillet 52, Mermet 37.

" L'INITIATION AUX ÉCHECS "

COMMENT ON JOUE PAR CORRESPONDANCE

Nous engageons vivement nos récents adhérents à se procurer notre important opuscule de 64 pages, 4^e édition de 1968, avec, outre les règles officielles, les éléments du jeu, les règlements de la F.F.E. et de l'A.J.E.C.; toutes les notations en usage, tous les renseignements sur le jeu par correspondance, l'organisation des tournois.

4 F. seulement à adresser à notre trésorier.

LE COURRIER DES ÉCHECS

Revue mensuelle du Jeu d'Échecs

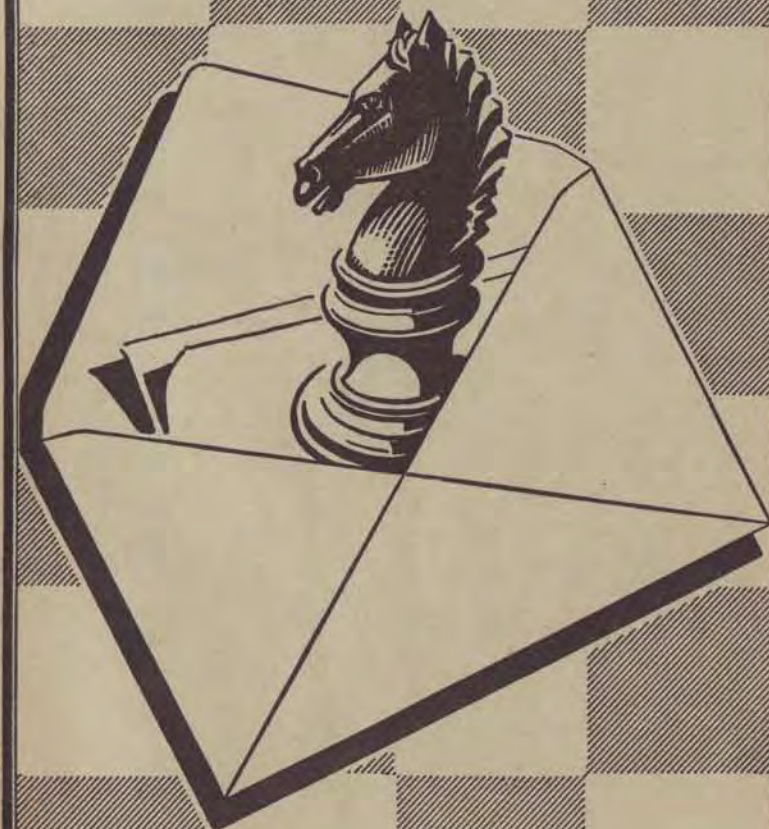

Abonnements... { France..... 15 F. par an
Etranger.... 17 F. par an

SOLUTIONNISTES ET AMATEURS DE PROBLEMES

ADHEREZ A L'ASCOPE, VOUS RECEVREZ CHAQUE MOIS

PROBLÈME LA CLÉ

UN SEUL SUJET
TRAITE
COMPLETEMENT
SUPPLEMENT
INÉDITS

COTISATION ANNUELLE : 16 F.

à verser à R. MEIGNANT, 86, route de Longwy

54 - MONT-SAINT-MARTIN

C. C. P. Nancy 1954-75

FEDERATION FRANÇAISE DES ECHECS

ASSOCIATION DES JOUEURS D'ECHECS PAR CORRESPONDANCE

SIEGE SOCIAL : 1, RUE DES ORFEVRES, 89 - SENS — Compte Chèque Postal Paris : 678721

COTISATIONS

France : 15 F. -- Etranger : 17 F. -- Renouvelable le 1^{er} octobre de chaque année --
Adresser à : A. J. E. C., 1, rue des Orfèvres, 89 - SENS -- C. C. P. Paris 678721.
Sur demande expresse, la carte F. F. E. peut être délivrée par notre intermédiaire, moyennant
un supplément de 9 F.

PRESIDENT

J. JAUDRAN, 5, place Gambetta, 24 - MONTPON-MENESTEROL.

VICE-PRESIDENT

G. BALBO, 27, avenue R.-Damous, 94 - CHAMPIGNY (Bibliographie -- Documentation).

TRESORIER

F. MAITRE, 23, avenue de Rochetaillée, 42 - SAINT-ETIENNE.

SECRETAIRE

P. MARECHAL, Impasse Fleurie, 54 - LONGWY-HAUT.

Compétitions permanentes et tournois divers : Tournois de cinq joueurs (huit parties à jouer).
-- Inscription : 8 timbres à 0,50 F. à adresser au Directeur général des Tournois
(Champ. de Fr., 1^{re} et 11^e Division) : F. ALOZY, boulevard Albert-1^{er}, B. P. 3,
11 - LEZIGNAN -- Tournois de 11^e Division : P. MARECHAL, Impasse Fleurie,
54 - LONGWY-HAUT -- Tournois de 11^e Division : R. GUICHARD, 16, chaussée de
l'Etang, 94 - SAINT-MANDE.

Coupe de France : Tournois permanents comportant deux joueurs disputant deux parties --
Règlement détaillé sur demande -- Inscription : 5 timbres à 0,50 F. -- S'adres-
ser à G. BOUQUET, 66 - SAILLAGOUSE -- **Matches-défi :** peuvent être conclus libre-
ment entre les membres -- A signaler au responsable de la Coupe pour la prise en
compte dans le calcul du capital-point -- Inscription : 3 timbres à 0,50 par partie.

Tournois Internationaux : A. GIRAUDET, Clos des Sansonnets, A 1/1104, 1, allée Corpeaux,
93 - EPINAY-SUR-SEINE. C. C. P. 81 - LA SOURCE 30 253 85.

Classement des joueurs : MAGUY, Les Termes, 06 - PEYMEINADE.

Rédaction du « COURRIER DES ECHECS » : M. ZINSER, 47, av. Pt-Kennedy, 68 - MULHOUSE.
Arbitre de l'A. J. E. C. : Dr BOS, 4, rue Pierre-Curie, 33 - LESPARE -- **Président du Comité
Technique :** J. JAUDRAN, 5, place Gambetta, 24 - MONTPON-MENESTEROL.

CARTES SPECIALES POUR LE JEU PAR CORRESPONDANCE

(Cartes réservées aux joueurs qui disputent nos tournois)

— Cartes chiffres et lettres avec indication du temps de réflexion, le cent : 4,50 F.
— Cartes permettant une correspondance (cartes vertes) par 150 : 6 F.
— Cartes pour le jeu avec l'étranger (cartes roses) par 150 : 7 F.
Adresser les demandes au Trésorier ou directement au C. C. P. 6.787.21 PARIS, Compte A.J.E.C.
Nous ne faisons pas d'envoi contre remboursement.

EUROPE ECHECS

REVUE MENSUELLE

Abonnements : un an { FRANCE 35 F.
 { ETRANGER 37 F.

C. C. P. 128.330 STRASBOURG

LE COURRIER DES ECHECS

Revue mensuelle d'Échecs par Correspondance

Affiliée à la Fédération Française des Echecs
et à l'International Chess Correspondence Federation

N° 168

15 juin 1971

EDITORIAL

Le compte rendu de P. Maréchal, publié in extenso, permettra à chaque adhérent d'être informé de la situation. Je me refuse à faire ou à laisser faire dans ces colonnes le procès de quiconque : Nous avons tous plus ou moins notre part de responsabilité et le Président démissionnaire doit être remercié pour son action et son dévouement et conserve toute mon estime. La crise que nous venons de traverser a été rendue possible et exagérée par l'absence de règlement intérieur du comité définissant clairement les responsabilités de chacun, par des statuts inadaptés et insuffisants, par des divergences sur la solution à adopter et par l'éloignement géographique des 12 membres du comité interdisant tout contact direct. Il est inutile d'épiloguer plus longuement sur le passé et il faut surtout penser à l'avenir.

Nous voulons, en priorité, ramener la paix et le calme à l'intérieur de l'association et avons recherché la collaboration des gens sincères et actifs de toutes les tendances. MM. Villeneuve, Le Charles et Pantais aideront F. Maître à la trésorerie, l'expédition du « Courrier » et celle de « l'Initiation aux Echecs ». M. Malbert aura la responsabilité des Tournois expérimentaux et une place égale à celle donnée aux autres directeurs de tournoi lui sera accordée dans le Courrier pour organiser ses tournois. M. Jouanisson, avec le dévouement que nous lui connaissons tous, a accepté de reprendre du service actif. Nous espérons de tout cœur que A. Giraudet et F. Supper resteront parmi nous. S'ils ne veulent pas revenir sur leur décision le comité doit être complété le plus rapidement possible. L'article 8 des statuts actuels prévoit que le comité pourvoit au remplacement de ses membres jusqu'à la prochaine assemblée générale et les membres de l'association, candidats à ces deux postes éventuellement vacants, sont priés de se faire connaître le plus rapidement possible et avant le 30 juin au Président de l'association.

Nous voulons également doter l'association de structures solides et efficaces. L'article 12 des statuts nous a permis de voter et d'adopter un règlement intérieur applicable immédiatement. Il permettra une meilleure organisation et pourra être modifié. La rédaction des nouveaux statuts a été confiée à G. Bouquet et G. Roger. C'est un travail très important et les adhérents sont expressément invités à exposer leurs idées et suggestions sur tous les points importants au Président. Ce projet paraîtra dans le « Courrier » dès que possible en même temps que l'annonce de l'assemblée extraordinaire chargée statutairement de les modifier. Nous lançons un appel à tous les adhérents qui désirent participer à cette assemblée pour pouvoir publier en même temps dans le « Courrier » leurs noms, permettre aux absents de déléguer librement leurs pouvoirs et rendre possible l'organisation matérielle de la réunion. Il est impensable que l'avenir de l'A. J. E. C. puisse être réglé dans l'indifférence générale par 10 ou 15 présents. Ces nouveaux statuts devront préciser les modalités pratiques des élections pour le renouvellement du comité et celles-ci seront organisées en 1972, terme légal de notre mandat.

Nous sommes à la disposition du Président Bertolo pour examiner avec lui, librement et sans condition préalable, l'épineux problème du contentieux F. F. E.-A. J. E. C. et les relations futures de nos deux associations. Nos conceptions ne seront certainement pas les mêmes, mais un accord négocié est souhaitable et possible avec la volonté d'aboutir des deux côtés. Ces consultations pourront commencer quand il le voudra, les adhérents seront informés avant toute décision et l'assemblée générale décidera.

Nous espérons que tous les membres de l'A. J. E. C. prendront leurs responsabilités, montreront leur attachement à leur association et soutiendront notre effort pour réformer et démocratiser en gardant notre indépendance et ce qui a toujours fait le charme de notre groupement : l'atmosphère de franche camaraderie et de confiance réciproque.

Au nom de tous, je remercie le Président Bertolo de sa présence à notre réunion et de l'intérêt qu'il nous porte et le délégué F. F. E. à la propagande M. Lerner pour son hospitalité courtoise, son organisation irréprochable et sa gentillesse.

J. JAUDRAN

COMpte RENDU DE LA REUNION DU COMITE DIRECTEUR DE L'A. J. E. C. tenue le 9 mai 1971 à Rosny-sous-Bois

Sont présents :

— M. Bertolo, Président de la Fédération Française des Echecs, qui a aimablement réservé une place dans son emploi du temps fort chargé, et qui souligne, en début de séance, l'intérêt particulier qu'il accorde à notre Association, ainsi que l'importance qu'il attache à ce que les relations F. F. E.-A. J. E. C. soient normalisées clairement dans l'intérêt même de ces deux Organismes. Le Comité A. J. E. C. remercie le Président Bertolo et tient à l'assurer que l'importance du problème des relations F. F. E.-A. J. E. C. ne lui a pas échappé ; il ne doute pas que ce problème trouvera une solution satisfaisante, compte tenu de la bonne volonté qui anime les deux parties.

— M. Balbo, Vice-Président et Président intérimaire de l'A. J. E. C., qui préside la séance.

— MM. Bouquet, Giraudet, Guichard, Jaudran, Maguy, Maître, Maréchal, Roger.

— M. Villeneuve, invité par le Comité, non votant.

Excusés :

— M. Supper.

— M. Alozy, qui a chargé, par pouvoir, Jaudran, de le représenter.

— M. Negro, qui a chargé, par pouvoir, Balbo, de le représenter.

La séance est ouverte à 9 h. L'ordre du jour est, en principe, celui donné dans le Courrier des Echecs n° 166 d'avril 1971.

a) Le compte rendu moral et financier a figuré dans le « C. d. E. » n° 166 du 15 avril. Il est voté sans observations par le Comité. Le principe de l'augmentation de la cotisation annuelle, passant de 15 à 20 francs, est adopté, et les modalités d'application en seront ultérieurement précisées.

b) Maître annonce qu'une partie importante des difficultés qui l'avaient amené à se démettre fin octobre 1970 de ses fonctions de Trésorier, sont maintenant résorbées, et sollicite la réintégration dans ces fonctions, ce qui est accordé à l'unanimité. MM. Le Charles, Pantais et Villeneuve, sont désignés pour l'aider dans cette tâche, tant en ce qui concerne la Trésorerie proprement dite que l'expédition du Courrier des Echecs et la gérance des fournitures et matériels.

c) Election du Président de l'A. J. E. C. : Cette élection fait suite à la démission du Président Supper, qui exerçait ces fonctions depuis mai 1964. Chacun connaît et apprécie les progrès enregistrés par l'A. J. E. C. depuis cette époque, en particulier dans l'augmentation du nombre des adhérents. Depuis quelques mois toutefois, le Président Supper s'est trouvé dans l'incapacité de poursuivre sa tâche.

Deux candidats se présentent à la succession du Président Supper : MM. Giraudet et Jaudran. Le mandat de ce nouveau Président expirera normalement au printemps 1972. Il est procédé au vote dont le résultat donne :

- 5 voix à Jaudran.
- 4 voix à Giraudet.
- 2 bulletins blancs.

Jaudran est déclaré élu. Giraudet annonce que les divergences de vues entre Jaudran et lui-même sont trop importantes pour lui permettre d'envisager la poursuite de ses fonctions actuelles au sein du Comité. Il quitte la séance et laisse prévoir la remise de sa démission officielle de Membre du Comité A. J. E. C.

d) La répartition des responsabilités et tâches au sein du Comité Directeur et de l'appareil administratif de l'A. J. E. C. est définie de la façon suivante, pour la période allant jusqu'aux prochaines élections :

Président : Jaudran, Membre du Bureau.

Vice-Président : Balbo, Membre du Bureau.

Trésorier : Maître, Membre du Bureau.

Secrétaire Administratif : Maréchal, Membre du Bureau.

Directeur Général des Tournois : Bouquet, Membre du Bureau.

Délégué à la Propagande : Roger, Membre du Bureau.

Trésorier Adjoint : Le Charles.

Responsables Expédition « C. d. E. » : Pantais, Villeneuve.

Coups de France et Matches-défis : Bouquet.

Tournois Internationaux et Rencontres Internationales : En suspens, en attendant décision définitive de Giraudet.

Tournois à 5 joueurs de 1^{re} et 2^e Divisions : Alozy.

Tournois à 5 joueurs de 3^e Division : Maréchal.

Tournois à 5 joueurs de 4^e Division : Guichard.

Compétitions spéciales : Malbert.

Coupe Evrard Delannoy : Jouanisson.

Coupe Interligues : Jaudran.

Gérance du Courrier des Echecs : Balbo.

Rédaction du Courrier des Echecs : Zinser.

e) Règlement Intérieur : Le projet présenté par Jaudran (précédemment étudié avec Bouquet et Maréchal) sert de base de travail. Longue discussion au terme de laquelle ce projet est adopté à l'unanimité après certaines modifications. Il paraîtra dès que possible au Courrier des Echecs.

Un schéma des Commissions prévues dans ce règlement est d'ores et déjà esquissé, en attendant la clarification du cas des membres démissionnaires et l'élection de leurs remplaçants par les 10 membres actuels du Comité :

— Commission Financière : Maître, Bouquet, Le Charles ou Villeneuve ;

— Commission des Règlements : Balbo, Guichard, Villeneuve.

— Commission Technique : Bouquet, Alozy, Maguy.

— Commission de Propagande : Roger, Negro, Maréchal.

Le premier nommé dans chaque Commission étant le Président de chacune de ces Commissions.

f) Statuts : Une Commission consultative provisoire étudiera les différents statuts proposés, en fera une synthèse, compte tenu de la loi du 1-7-1901 et de l'Arrêté d'août 1967 du Ministère de la Jeunesse et des Sports. Le Comité désigne Bouquet et Roger comme constituant cette Commission. Elle remettra le résultat de ses travaux au Président au plus tard le 15 août 1971. Après examen de ces statuts et mise au point avec Bouquet et Roger, le Président fera diffuser pour avis, le texte élaboré aux Membres du Comité. Nous espérons soumettre ce projet de statuts, destinés à remplacer ceux existants, aux adhérents, dans le Courrier des Echecs, vers la fin de l'année.

g) Questions diverses :

1. — Classement : Maguy étudie spécialement, en liaison avec Bridier, le

projet présenté par ce dernier. De toute façon, Maguy a constaté certaines anomalies résultant du fait que, pour le calcul des résultats, on considère actuellement le capital-points de chacun au début du tournoi. Le fait de bloquer ainsi la valeur reconnue d'un joueur pendant toute la durée du tournoi, sans tenir compte des variations survenues entre-temps, est à l'origine des anomalies constatées. Maguy a préparé un texte qui servira de base d'étude à la Commission des Règlements.

2. — Coupe Latine : Des retards de transmission ont obligé à hâter les démarches concernant la participation des joueurs français à cette Coupe, organisée par l'Association Italienne. Une équipe française a pu être formée, et le Bureau donne son accord pour le règlement de la somme de 10.000 litres demandée par l'Association Italienne.

3. — Coupe du 25^e anniversaire du Courrier des Echecs : Cette intéressante suggestion, présentée par Giraudet, ne peut être développée en l'absence de son auteur ; elle sera mise à l'étude.

4. — Le Comité donne mandat à Villeneuve pour tenter une démarche auprès des plus hautes instances, pour que l'on envisage des tarifs postaux préférentiels pour les cartes de jeu d'échecs par correspondance ; cette idée était présentée par Villeneuve lui-même.

5. — Le principe des « tournois rapides » est admis par le Comité ; Il suffira de préciser, dans la demande d'inscription au tournoi, que l'on s'engage à affranchir au tarif rapide (actuellement 0,50 f.) toutes les lettres et cartes se rapportant au tournoi. Bien entendu, les signataires de cet engagement seront exclusivement mis en relations entre eux, dans leurs catégories respectives.

6. — « Initiation aux Echecs » : Il a été imprimé 2.500 brochures ; le stock actuel s'élève à 800 environ, le reste ayant été vendu. Le problème de la réimpression est lié aux conversations qui ont lieu actuellement entre F. F. E. et A. J. E. C. sur ce point particulier (Brochure commune).

7. — Le principe est admis d'étudier le projet tendant à réserver dans le Courrier des Echecs, une page à chacun des Directeurs de Tournois. Les modalités pratiques en seront étudiées avec Zinser, Rédacteur du Courrier.

Les membres du Comité tiennent à souligner l'amabilité et le dévouement de Lerner qui s'est occupé, de main de maître, de toute l'organisation matérielle de cette réunion, dans une très sympathique ambiance, et le remercient chaleureusement.

Le Secrétaire, P. MARECHAL.

QUATRE COMBINAISONS

PAR S. ZINSER

(RESHEVSKY JOUE ET GAGNE)

125 — Face à Face



Les Blancs jouent et gagnent.

126 — Point de côté



Les Noirs jouent et gagnent.

127 — Lancement du javelot



Les Blancs jouent et gagnent.

128 — Piège à roi



Les Noirs jouent et gagnent.

(Solutions au prochain numéro)

SOLUTIONS DU N° 167

121. La partie Kudichevitch-Kalinski, championnat d'Ukraine 1970 s'est terminée par la nullité : 1. ... Dg7 !! (si 2. f x g7 g x h5 3. T x h5 Th4+ et les Noirs gagnent) 2. Df3 Df8 3. Dh5 Dg7 ! avec répétition de coups.

122. Dans la partie Ghinda-Buza, championnat de Roumanie 1970, les Noirs se sont sauvés par 1. ... F x h3 ! 2. g x h3 T x h3 + 3. Rg2 Th2+ ! et

les Blancs durent se contenter de la nullité.

123. 1. T x d7 ! T x d7 2. Cf6 + Rh8 (si 2. ... g x f6 3. D x g4 + Rh8 4. Dh5 + suivi du mat) 3. D x g4 g6 4. h5 Rg7 5. h x g6 et les Noirs abandonnent. Cordovil-Garcia, Siegen 1970.

124. A Siegen également, L. Schmid gagne contre Kinzel d'une manière instructive : 1. T x b7 + !! D x b7 2. De5 + Ra8 3. Cc7 + etc., et si 2. ... Rc8 3. Tc1 +.

Pour faciliter les recherches de nos lecteurs, nous joindrons désormais à chaque ouverture son numéro de code « Informateur d'Echecs ».

TOURNOI 1013

EST-INDIENNE (D 85 b)

J. ZELLER J. MARIETTE
1. d4 Cf6 2. c4 g6 3. Cc3 Fg7 4. e4 0—0 5. Fe3 d6 6. f3 Cbd7 7. Ch3.
En quête de sentiers peu battus.
7. ... e5 8. Dd2 c6 9. Fe2 a6 10. d5 c5 11. Cf2 Ce8 12. 0—0—0 f5 13. e x f5 g x f5 14. Fh6.

Autant pour affaiblir le roque noir que pour supprimer une pièce en position de tir sur le roque blanc.

14. ... Tf7 15. g4 Dh4 16. F x g7 C x g7 17. Tdf1 Cf6 18. h3 Fd7 19. Rb1 Te8 20. Fd3.

Les deux camps sont entrés dans une laborieuse guerre de tranchées.

20. ... Rh8 21. Dc2 Tef8 22. Cfd1 Cg8 23. Ce3 Ce7.

Nimzovitch, qui préconisait la « surprotection », eut sans doute approuvé la quintuple défense noire de f5 ; pas question, évidemment, de céder e4 par f4.

24. Cg2 Dh6 25. f4.

L'engagement des véritables hostilités.

25. ... e x f4.

Le mieux ; si 25. ... e4 26. Fe2 menaçant g5 et la position de la DN est inconfortable ; 26. ... f x g4 serait désastreux.

26. C x f4 Cg6 27. C x g6 + D x g6 28. Thg1 f x g4 ! ?.

Habilement les Noirs se dégagent en simplifiant.

29. T x f7.

Refusant les complications. Toutefois les Blancs pouvaient, semble-t-il, envisager la prise de la D ; par exemple : 29. F x g6 T x f1 + 30. T x f1 T x f1 + 31. Cd1 h x g6 32. Rc1 Ff5 33. De2 Tf4 34. h x g4 T x g4 35. Ce3 Te4... mais, pour l'avantage d'un P dif-

ficile à valoriser, les Blancs devraient-ils courir l'aventure ?

29. ... D×f7 30. h×g4 Df2 31. D×f2 T×f2 32. Th1 F×g4 33. Ce4 !.

La surprise. Plus simple et peut-être plus sûr était l'élimination du Ph. Mais les Blancs ont absolument besoin de gagner pour partager la première place de ce tournoi. D'où leur désir de se créer un fort pion passé central et de repousser le Roi Noir, par la suite, sur la colonne h.

33. ... Tf3 34. C×d6 ! T×d3 35. Cf7+ Rg8 36. Ch6+ Rf8 37. C×g4 Td4 38. Ce5.

Parachevant son carrousel de récupération par une action de soutien.

38. ... h5.

Si 38. ... Te4 39. Cd7+ Re7 40. C×c5 (l'analyse montre que ce coup est plus fort que T×h7) 40. ... T×c4 41. C×b7 et les Blancs conservent un Pion.

39. Tf1+ Rg8 !

Si Re8 40. Tf7 et si Re7 40. Cg6+ gagnant le C. 40. ... Re8 41. Tf8+ etc. et si 40. ... Rd6 41. Tf6+ etc.

40. b3 Ce8 41. Cd7 Cd6 42. C×c5 h4 43. Ce6 Td2 44. Tf8+

Pour éloigner le RN du PD

44. ... Rh7 45. Tf4 Th2 46. c5.

Ayant obligé les Noirs à bloquer le Ph les Blancs entreprennent la poussée centrale et empêchent le CN de venir soutenir leur P passé.

46. ... Cb5 47. Tf3 Td2 48. a4 ! Ca3+ 49. Rc1 T×d5.

Il peut paraître surprenant que les Blancs sacrifient leur beau P central. Ils estiment ne pas payer trop cher la liquidation du dangereux Ph et la mise en souricière du CN.

50. Th3 Te5 51. T×h4+ Rg6 52. Rb2 T×e6 53. Tb4 !

Assure la rupture du dernier bastion noir. Si 53. R×a3 a5 et nullité probable.

53. Tc6 54. T×b7 Cc4+ 55. b×c4 T×c5 56. Rc3 Rf6 !

Abandonnant le Pa, les Noirs choisissent judicieusement la seule mauvaise offrande des chances de nullité.

57. Tb6+ Re7 58. T×a6 Rd7 59. Rb4 Th5 60. a5 Rc7 61. Tb6 Tg5 62. Tb5 Tg1.

Par leur dernier coup les Noirs viennent de créer une position dont le diagramme symétrique figure dans l'excellent ouvrage de Læwenfisch et Smyslow « Théorie des Fins de Parties de

Tours ». Les Blancs ont ici le choix entre deux continuations :



a) 63 Rc5 qui permet aux Noirs de se sauver par des échecs perpétuels (l'analyse détaillée serait ici trop longue).

b) 63. a6... C'est cette continuation que choisit Smylow contre Gligoric. Ce dernier trouva l'excellent coup d'attente : 63. ... Th1 ! et la partie se termina par la nullité après : 64. Ta5 Rb8 65. c5 Ra7 66. c6 Th4+ 67. Rc5 Th5+ 68. Rd6 Th6+ etc. Si ; 66. Ta3 alors 6. ... Tb1+ 67. Ra5 Tc1 68. Rb5 Tb1+ 69. Rc6 Th1 ! assurant la nullité.

Que faire alors avec les Blancs ? Espérant que les Noirs ne connaissent peut-être pas l'étude en question, ils choisissent la suite la plus compliquée comportant une chausse-trape... dans laquelle effectivement les Noirs vont tomber :

63. a6 Tb1+ ?

Le coup perdant. Mais il faudra encore une vingtaine de coups pour démontrer le gain. A partir d'ici le mérite des Blancs est bien mince puisqu'il leur suffit de se référer à un ouvrage magistral.

64. Rc5 Ta1 65. Tb7+ Rc8 66. Rb6 Tb1+ 67. Ra7 ! Tc1 68. Th7 Tg1.

Ici les Noirs ne tombent pas dans le piège subtil indiqué par Smyslow : 68. ... T×c4 69. Rb6 Tb4+ 10. Rc6 Tc4+ 11. Rb5 et gagnent.

69. Rb6 Tg6+ 70. Rb5 Rb8 71. c5 Tg1.

Et nous voici parvenus à une autre position étudiée dans l'ouvrage déjà cité. Le maître Behawez écrit que le gain est forcé pour les Blancs, avec ou sans le trait.

La partie fut ici arrêtée, le temps de jeu maximum étant écoulé et le gain fut, par arbitrage, octroyé aux Blancs. Le gain se démontre comme suit :

72. c6 menaçant de gagner par 73. c7+ Rc8 74. a7 Ta1 75. Th8+ etc.

72. ... Tb1+ 73. Rc5 Tc1+ 74. Rd6 Td1+ 75. Re6 Te1+

75. ... Ta1 perd à cause de 76. Th8+ Rc7 77. a7 ! T×a7 78. Th7+ etc.

76 Rd7 Td1+ 77. Re8 Tc1.

Le plus résistant. Après 77. ... Rc8 78. Tb7 suivi de a7 emporte la décision.

78. a7+ Ra8 79. Rd7 Td1+ 80. Rc7 !

Et non 80. Rc8 à cause de 80. ... Td8+. Maintenant à ce coup les Blancs peuvent répondre : 81. Rb6 Tc8 82. c7 Tg8 83. Td7 suivi de Td8.

80. ... Tg1 81. Th8+ R×a7 82. Rc8 Rb6 83. c7 Ra7 84. Rd8 et gagnent.

J. ZELLER

DEMI-FINALE DU VII^e CHAMPIONNAT D'UKRAINE 1970-71

GAMBIT DAME (D 29 c)

DARMOGRAY CHAMERENKO

1. d4 d5 2. c4 c6 3. Cf3.

Pourquoi, alors que contre la défense orthodoxe, on développe tout naturellement le CD en c3, dans la défense slave les Blancs sortent-ils la plupart du temps d'abord leur CR ? Un simple réflexe ancestral pour exorciser le très peu connu gambit Winaver 3. Cc3 e5 ? !

3. ... Cf6 4. Cc3 e6.

Les variantes de la slave où les Noirs développent leur FD en f5 commencent par l'échange préalable en c4 : 4. ... d×c4 5. a4 Ff5 et maintenant 6. e3 ou 6. Ce5. Sur 4. ... Ff5 les Blancs prendraient l'avantage par 5. c×d5 c×d5 6. Db3.

5. e3.

En enfermant leur FD, les Blancs rentrent dans la complexe variante de Méran. Après 5. Fg5 les Noirs auraient eux-mêmes le choix entre le passage dans la défense orthodoxe par 5. ... Fe7 et les complications du gambit Botvinnik : 5. ... d×c4 6. e4 b5 7. e5 h6 8. Fh4 g5 9. C×g5 h×g5 10. F×g5 etc.

5. ... Cbd7 6. Fd3 d×c4.

La manœuvre caractéristique de la Méran ; les Noirs abandonnent le centre pour développer leur aile D en gagnant du temps par l'attaque du F adverse. La semi-Méran 6. ... Fd6 laisse

aux Blancs le meilleur jeu après 7. e4 !

7. F×c4 b5 8. Fd3.

La seule bonne case pour ce F qui serait aussi passif en b3 qu'en e2.

8. ... a6.

8. ... Fb7 pour économiser un temps a été essayé avec succès par Larsen : 9. e4 b4 10. Co4 c5 11. e5 Cd5 12. C×c5 F×c5 ! 13. d×c5 C×c5 14. Fb5+ Rf8 15. Dd4 Db6 et en dépit de la perte du roque, les Noirs ne sont pas plus mal (match Ivkov-Larsen 68).

9. e4.

D'autres coups ne sont pas en mesure d'inquiéter les Noirs.

9. ... c5.

La seule bonne réponse qui vise au rétablissement de la parité au centre.

10. e5.

La variante Reynolds 10. d5 est sans doute plus désagréable pour les Noirs. Après 10. ... e×d5 les Blancs poursuivent agressivement par 11. e5 ! Cg4 12. Fg5 f6 13. e×f6 Cd×f6 14. h3 Ch6 15. C×d5 D×d5 16. F×f6 De6+ 17. Fe5 Fb7 18. 0—0 0—0 19. Te1 ! avec un net avantage blanc ; par ex. : 19. ... c4 ? 20. Tc1 Fb4 21. F×c4 b×c4 22. Da4 avec une très violente attaque.

10. ... Cg4 ? !

Une suite douteuse qui sera énergiquement réfutée. C'est encore la variante principale que les Noirs ont le moins de raisons d'éviter, car de nombreuses analyses ont amplement prouvé que les Blancs ne parviennent pas à déranger l'égalité : 10. ... c×d4 ! 11. C×b5 C×e5 12. C×e5 a×b5 et maintenant : a) 13. F×b5+ Fd7 ! 14. F×d7+ C×d7 15. C×d7 Fb4+ ! 16. Fd2 Da5 ! 17. a3 F×d2+ 18. D×d2 R×d7 19. D×a5 T×a5 et les Noirs seraient plutôt mieux. b) 13. 0—0 Dd5 ! 14. De2 Fa6 ! avec un bon jeu noir. c) 13. Df3 ! Fb4+ 14. Re2 Tb8 15. Dg3 Dd6 16. a3 ! Fa5 17. Cf3 D×g3 18. h×g3 et les Blancs ont une finale un peu supérieure.

11. Cg5 !

Un excellent coup qui menace Df3 ou C×f7 selon les circonstances.

11. ... Ch6.

Les Noirs avaient sans doute compté sur ce coup pour réhabiliter cette ligne de jeu. Après 11. ... c×d4 suit fortement 12. C×f7 !, les Noirs continuant alors au mieux par 12. ... Dh4 13. g3 Dh5 14. C×h8 d×c3 15. Fe4 ! D×e5 16. De2 Fb4 17. Rf1 bien que les Blancs conservent alors leur avantage

matériel. Si 12. ... R×f7? 13. D×g4 C×e5 14. Dh5+ Rg8 15. D×e5 d×c3 16. Fe4 Ta7 17. 0—0 les Blancs une attaque décisive.

12. Fe4!

Il est important d'occuper la diagonale avant que le FN ne l'ait prise.

12. ... Ta7.

La protection de la 7^e rangée peut ne pas être inutile.

13. Ff4!

Surprotection de la pointe avancée du jeu blanc.

13. ... c×d4.

Les Noirs ne peuvent poursuivre leur développement autrement. Après 13. ... Fb7 pour éliminer le dangereux FB des cases blanches, suit simplement 14. 0—0 et l'échange amenant un CB en e4 ne présente aucune amélioration pour les Noirs.

14. D×d4 Fc5 15. Dd3 Db6 16. 0—0 Cg4.

Les Noirs ont une position très difficile; ils ne peuvent pas roquer, le PB e5 leur cause une gêne considérable, et leurs forces désorganisées n'ont rien à opposer à la parfaite cohésion adverse.

17. Dg3 Cg×e5.

Les complications survenant après ce pseudo-sacrifice sont perdantes pour les Noirs, mais ceux-ci n'ont plus de coups raisonnables.

18. C×h7!

Plus fort que 18. F×e5 C×e5 19. D×e5 f6 20. Dg3 f×g5 21. D×g5 0—0 qui apportait un certain soulagement aux Noirs, la faiblesse e6 étant compensée par la paire de F et la pression sur f2.

18. ... g6 19. Cg5 Fd6.

Après 19. ... Cc4 suivrait la démolition par 20. C×f7!

20. Tacl Re7.

21. Cd5 menaçait; 20. ... Tc7 suivi de 21. ... Fb7 semble plus rationnel, mais après 21. Tfe1 les Noirs auraient des difficultés avec la défense du Ce5 qui, en défendant f7 et g6, tient toute la position noire sur son encolure.

21. Tfe1 Db8.

Parant par la même occasion la fourchette éventuelle en d5.

(Voir diagramme ci-après)

Comment les Blancs doivent-ils poursuivre? Il faut balayer le soutien de la position noire.

22. Fc6!!

Un très joli coup tranquille qui menace 23. F×d7. Après 22. ... C×c6



23. Cd5+! la position noire s'effondre.

22. ... f6.

Forcé, mais la partie noire n'est plus tenable. 22. ... Cf3+ ne va pas toujours à cause de la fourchette en d5 regagnant la pièce en f4.

23. Cce4! Cf3+.

Si 23. ... f×g5 24. D×g5+ gagnant finalement la Th8 après les échanges en d7, d6 et e5.

24. C×f3 F×f4 25. D×g6 Tf8 26. Ceg5!

C'est l'attaque frontale contre e6 qui force la décision.

26. ... F×g5 27. C×g5 Ce5 28. T×e5 f×g5.

Sinon Dg7+ gagné.

29. D×g5+ Tf6 30. Fe8!

Renouvelle la menace Dg7+ et en même temps, un écho amusant du 22^e coup.

30. ... Tc7 31. Tce1 Db6 32. Dg7+ R×e8 33. D×f6 abandonne.

S. Z.

GOURMANDISE PUNIE

La partie ci-dessous a été jouée par correspondance, en Angleterre, en 1958. Les Blancs font la chasse aux P et sont soumis bientôt à une attaque irrésistible.

ESPAGNOLE (E 32 a)

HONAN

MARDLE

1. e4 e5 2. Cf3 Cc6 3. Fb5 a6 4. Fa4 Cf6 5. 0—0 C×e4.

La variante ouverte, qui n'est guère à la mode en ce moment.

6. d4 b5 7. Fb3 d5 8. C×e5.

Plus habituel est d×e5.

8. ... C×e5 9. d×e5 Fb7.

Un coup équivalent est 9. ♗. c6, se réservant la sortie du FD sur l'aile-roi.

10. Fe3 Fc5 11. Dg4?

Le commencement de la fin. Il fallait jouer 11. F×c5 C×c5 12. Cd2 maintenant l'égalité.

11. ... F×e3 12. D×g7.

Cette gourmandise est fatale.



12. ... Dg5! 13. D×h8+ Re7 14. D×h7 F×f2+! 15. Rh1.

Si 15. T×f2 Dc1+ 16. Tf1 De3+ 17. Rh1 Cf2+ amenant le mat étouffé.

15. ... Tg8 16. Dh3 d4!!

Une solution élégante au problème de l'attaque. Les Blancs n'ont plus de défense.

17. Ca3 D×g2+! 18. D×g2 Cg3+ 19. h×g3 Th8 mat.

A. O'KELLY.



V^e OLYMPIADE PAR CORRESPONDANCE

DEBUT DU PD (R 51 a)

KUNTZ

(R. D. A.)

MOISSEIEV

(U. R. S. S.)

1. d4 Cf6 2. Fg5 Ce4 3. Fh4 c5 4. f3 g5 5. f×e4 g×h4.

Cette variante aiguë s'est déjà rencontrée dans la partie Bondarevsky-Boleslavsky (14^e ch. d'U.R.S.S.). La suite fut 6. e3 Fh6 7. Dd3 Cc6 8. Cd2 c×d4 9. e×d4 Db6 10. Cb3 a5 11. a4 d5 et les Noirs s'emparèrent de l'initiative. Juger cependant que la variante est favorable aux Noirs sur la foi d'une seule partie ne semble pas pleinement justifié, et quelques joueurs continuèrent de l'employer avec les Blancs. Ainsi, le Maître de Léningrad Tchepoukaitis, après 6. e3 Fh6 essaya le coup 7. Rf2 et obtint de bons résultats. Voici par exemple le début de sa partie contre Zeitline (Noirs) au championnat de Léningrad 1969 : 6. e3 Fh6 7. Rf2 c×d4 8. e×d4 d5 9. e×d5 D×d5 10. Cf3 Cc6 11. Cc3 Da5 12. Fb5 Fg4 13. Te1 0—0 14. F×c6 b×c6 15. T×e7 et au cours

d'une lutte aiguë les Blancs obtinrent l'avantage.

Le déroulement de la partie Balachov-Fourman du précédent championnat d'U. R. S. S. fut également très intéressant. Sur 6. e3 Fourman continua par 6. ... Db6 7. Cf3 D×b2 8. Cbd2 Dc3 9. Fd3 Fh6 avec une position très compliquée.

6. Cc3.

De même que 6. e3 ce coup poursuit le but d'un développement rapide.

6. ... c×d4.

La variante 6. ... Cc6 7. d5 Ce5 8. Cf3 ne me plaisait pas.

7. D×d4 Tg8 8. e5.

Le but de ce coup est de resserrer les Noirs au centre et de rendre leur développement difficile.

8. ... Cc6 9. De4.

Certainement plus fort que 9. D×h4 C×e5 qui donnait aux Noirs une excellente position.

9. ... Da5 10. Cf3 d6.

Le début d'un plan aigu que la position me semble exiger. Si 10. ... Db4 11. D×b4 C×b4 12. 0—0 la position blanche est préférable à cause de la menace 13. Td4.

11. 0—0—0.

Sur 11. e×d6 11. ... Fg7 serait désagréable pour les Blancs.

11. ... Fe6.

Il était indispensable de prendre d5 sous contrôle; sur 11. ... d×e5 12. Td5 serait très fort.

12. e×d6 0—0—0.

C'est précisément dans ce coup que consistait l'idée des Noirs. 12. ... e×d6 est plus faible à cause de 13. Cd4 et si 13. ... C×d4 alors 14. D×b7. Maintenant, sur 13. d×e7 T×d1+ 14. R×d1 F×e7 la position du RB est malheureuse, le développement des Blancs est encore inachevé et les chances sont indiscutablement du côté noir.



Maintenant, le plus naturel pour les Blancs était 13. e3 afin de terminer le

développement. Dans ce cas le jeu restait compliqué, mais les chances des Noirs n'eussent été en aucun cas inférieures. Le mauvais coup des Blancs les place dans une position difficile.

13. D × h7 e × d6 !.

Les Blancs ne peuvent pas prendre la Tg8 à cause de 14. ... Fh6+. Maintenant leur retard de développement devient catastrophique.

14. D × h4 Tg4 15. De1 F × a2 16. Cd5.

Perd de manière forcée, mais sur d'autres suites (par ex. 16. C × a2 D × a2) la position blanche était extrêmement difficile.

16. ... Fh6+ 17. e3 Dc5 ! 18. Cf4. Et non 18. Dc3 à cause de 18. ... F × d5 19. D × c5 d × c5 et le Fd5 est défendu.

18. ... Te8 !.

Après cela il n'y a plus de défense contre les coups en f4 et e3.

19. Dc3 D × e3+ 20. D × e3 T × e3 21. b3 T × f4 22. Cd2.

Ou 22. Rb2 Cb4 23. c3 Fg7 24. Tc1 a5 et les Noirs gagnent.

22. ... Cb4 23. Rb2 Fg7+ 24. Ra3 Fc3 25. Cc4 T × c4 26. abandonne.

Sur 26. b × c4 ou 26. F × c4 suit 26. ... Te5 avec menace de mat en a5. Si 26. F × c4 Te5 27. Fd5 le plus simple est 27. ... Fb1.

(Commentaires de O. MOISSEIEV dans Chakhmaty v SSSR 10-70.)

TOURNOI EU/M/190

✕ SICILIENNE (E 63 a)

P. EKBLON (Finlande) K. PYTEL (Pologne)

1. e4 c5 2. Cf3 Cc6 3. d4 c × d4 4. C × d4 g6 5. Cc3 Fg7 6. Fe3 Cf6 7. Fc4 Da5 8. 0—0 0—0 9. Fb3.

9. Cb3 ! Dc7 10. Fe2 d6 11. f4 ±.

9. ... d6 10. h3 Fd7 11. f4 C × d4 12. F × d4 Fc6 13. Dd3 Tad8 14. f5 ? ! Cd7 15. F × g7 R × g7 16. Dd4+ De5 17. Tad1.

Si 17. D × a7 Cc5.

17. ... D × d4+ 18. T × d4 Cf6 19. g4 ? g5 ! 20. Tfd1 Cd7 21. Cd5 F × d5 22. T × d5 Tc8 23. c3 Rf6 24. Rf2 Ce5 25. Rg3 h5 26. T1d2 Th8 ?.

Encore meilleur 26. ... h × g4 27. h × g4 Th8 ! avec un avantage décisif.

27. Fd1 ! Cc4 28. Tf2 Ce3 29. Td3 h × g4 ! 30. F × g4 C × g4 31. h × g4.



Une intéressante finale de 4 T. Les Noirs ont l'avantage : colonne ouverte h qu'ils dominent, les P g4 et e4 sont faibles, et le RN a la possibilité d'intervenir dans l'attaque.

31. ... Th4 ! 32. Td5 Tch8 33. Tg2 Th1.

Menaçant 34. ... Te1 35. Rf3 Th3+, etc.

34. T5d2 Re5 ! 35. a4 T8h3+ 36. Rf2 Rf4 ! 37. f6 !.

Une contre-chance remarquable ; elle se révèle évidemment insuffisante, mais les Noirs doivent jouer avec précision.

37. ... Tf3+ 38. Re2 Te3+ 39. Rf2 T3e1.

Menaçant 40. ... Thf1 mat. Sur 40. Tg3 décide 40. ... Tef1+ 41. Re2 (41. Rg2 Tfg1+ et T × g3) 41. ... R × g3 42. f × e7 Te1+ et 42. ... Th8.

40. Th2 ! !.

Une jolie petite combinaison : sur 40. ... Tef1+ suit 41. Re2 T × h2+ 42. R × f1 T × d2 43. f × e7 et les Blancs gagnent, mais...

40. ... Thf1+ 41. Rg2 e × f6 42. Th7.

Si 42. T × d6 R × g4.

42. ... Re3 43. abandonne.

K. PYTEL.

✕✕ COUPE DE FRANCE 3211

ESPAGNOLE (E 45 b)

DELASSUS DE BOISMANOIR

1. e4 e5 2. Cf3 Cc6 3. Fb5 a6 4. Fa4 Cf6 5. 0—0 Fe7 6. Te1 b5 7. Fb3 d6 8. c3 0—0 9. h3 Ca5 10. Fc2 c5 11. d4 Cd7.

Cette réponse fut employée avec succès par Kérés au tournoi des Candidats de Curaçao 1962.

12. Cbd2 c × d4 13. c × d4 Cc6 14. Cb3 a5 15. Fe3 a4.

Jusqu'ici comme dans la partie Tal-Kérés du tournoi précité, où les Blancs continuèrent par 16. Cc1.

16. Cbd2 Ff6 17. Cf1 e × d4 18. C × d4 C × d4 19. F × d4 Ce5 20. Ce3 Fe6 21. Dd2 Tc8 22. b3.

Ici s'arrête la partie théorique du début. Dans « Europe Echecs » n° 75, le théoricien Voronkov estime la position favorable aux Blancs en donnant pour preuve la variante 22. ... a × b3 23. a × b3 d5 24. e × d5 F × d5 25. F × e5 F × e5 26. D × d5 D × d5 27. C × d5 F × a1 28. Ce7+ Rh8 29. C × c8 Fc3 30. Te7.



22. ... F × h3 ?

Cette prise, déjà tentée dans maintes variantes de l'Espagnole, l'est d'autant plus ici que la reprise est interdite (23. g × h3 ? Cf3+ gagne la D). Cependant le gain du Ph se fait au détriment de la position, car les Noirs n'ont préparé aucune attaque exploitant ce gain. Que doivent répondre les Blancs ? Le plus simple est sans doute 23. b × a4 regagnant le P à l'aile D et projetant d'installer le FD à d5 via b3. 23. Cd5 paraît séduisant mais est démolit par 23. ... Cf3+ 24. g × f3 F × d4 ! 25. D × d4 ? Dg5+ et 26. ... Dg2 mat. Finalement les Blancs se décident sans joie pour 23. f4 ? afin de profiter de la menace g × h3 pour améliorer leur centre.

23. f4 Cg6.

23. ... Cf3+ est encore dangereux mais semble parable.

24. F × f6 D × f6 25. Tf1 Fd7.

Ce mauvais retour du F montre la faiblesse du Pd6 que les Blancs attaquent aussitôt afin d'enlever à la DN la grande diagonale.

26. e5 Dh4 27. Ff5 Tcd8 28. F × d7 T × d7 29. Cf5 Dh5 30. C × d6 C × e5 31. f × e5 D × e5.

Les Blancs ont accepté cette variante et ce clouage parce que la prise du Cd6 entraînerait le mat du couloir.

32. Tfd1 !.

En effet, si 32. ... Tfd8 33. Tac1 !

T × d6 ? 34. D × d6 D × d6 35. T × d6 T × d6 36. Tc8 mat.

32. ... Dc5+ 33. Dd4 Dc6.

Si 33. ... D × d4+ 34. T × d4 Tfd8 35. Tad1 Rf8 36. C × b5 !.

34. Tac1 Da6 35. Tc5 a × b3 36. a × b3 b4 37. Td5.

Menace 38. Cf5 qui gagne une T.

37. ... f6 38. D × b4 Da7+ 39. Rh1. Pour attirer la DN en f2.

39. ... Df2 ? 40. T5d2 Dg3 41. Dc4+ Rh8.

La dispersion des pièces noires est maintenant totale.

42. Cf7+ ! abandonne.

Si 42. ... T8 × f7 43. Dc8+ et si 42. ... Td × f7 43. D × f7 !. Sur 40. ... De3 qui était plus résistant eût suivi 41. Dc4+ Rh8 42. Cf7+ Td × f7 43. D × f7 Dh6+ 44. Rg1 De3+ 45. Rf1 Df4+ 46. Tf2 Db8 47. D × f8+ D × f8 48. Tfd2 ! et gagne.

DELASSUS.

✕ 5^e COUPE INTERLIGUES

GAMBIT STAUNTON (R 61 b)

EVRARD MONCORGE

1. d4 f5 2. e4 f × e4 3. Cc3 Cf6 4. g4 h6 5. g5 h × g5 6. F × g5 d5 7. f3 Ff5 8. h4 Ch5 9. f × e4 d × e4 10. Cg e2 Cd7 11. Fh3 g6 12. F × f5 g × f5 13. Tf1 Fh6 14. Dd2 F × g5 15. D × g5 e6 16. d5 D × g5 17. h × g5 Cg7 18. 0—0—0 e5 19. Cg3 Tf8 20. Cb5 0—0—0 21. C × a7+ Rb2 22. Cb5 e3 23. Tf3 f4 24. Ce2 Tf5 25. g6 Tf6 26. Tg1 Cf8 27. Tg5 Te8 28. Cbc3 T × g6 29. Tg1 T × g1+ 30. C × g1 Cg6 31. Ce4 Th8 32. Th3 T × h3 33. C × h3 f3. — 0-1.

✕ 5^e COUPE INTERLIGUES

GAMBIT STAUNTON (R 61 c)

LEMASCON ALOZY

1. d4 f5 2. e4 f × e4 3. Cc3 Cf6 4. Fg5 Cc6 5. d5 Ce5 6. Dd4 Cf7 7. F × f6 e × f6 8. C × e4 f5 9. Cg3 g6 10. 0—0—0 Fh6+ 11. Rb1 0—0 12. Cf3 Fg7 13. Dd2 Df6 14. c3 a5 15. Fc4 Cd6 16. Dd3 b5 17. F × b5 C × b5 18. D × b5 c6 19. Dc4 Fa6 20. Dd4 Dd6 21. Dd2 Tfb8 22. Cd4 D × d5 23. Cde2 D × g2 24. Df4 Tb7 25. Thg1 Dh3 26. Rc2 Tab8 27. b3 Fb5 28. T × d7 F × e2 29. T × b7 T × b7 30. C × e2 Te7 31. Dc4+ Rf8 32. Cf4 Df3 33. Td1 De4+ 34. D × e4 T × e4 35. Cd3 Th4 36. Th1 Th3 37. c4 Rf7 38. Rd2 g6 39. Re2

Fd4 40. a3 c5 41. Tg1 g4 42. Tg2 Ff6
43. b4 c×b4 44. a×b4 a4 45. Rd2
a3. — 0-1.

5° COUPE INTERLIGUES

X GAMBIT DU ROI (E 11 c)

CURSOUX BASCOU
1. e4 e5 2. f4 e×f4 3. Fc4 Cf6 4.
Cc3 c6 5. Df3 d5 6. e×d5 Fd6 7. d3
Fb4 8. d×c6 C×c6 9. Ce2 Cd4 10. C
×d4 D×d4 11. Fd2 0—0 12. D×f4
Te8+ 13. Rf1 Db6 14. Ca4 F×d2 15.
D×d2 Dc6 16. Cc3 Cg4 17. Ce4 Ff5
18. Df4 Rh8 ! 19. Te1 F×e4. — 0-1.

5° COUPE INTERLIGUES

DEFENSE GRUNFELD (D 64 b)

MARZA BODIS
1. d4 Cf6 2. c4 g6 3. Cc3 d5 4. Cf3
Fg7 5. c×d5 C×d5 6. e4 C×c3 7. b
×c3 e5 8. Fc4 0—0 9. 0—0 Fg4 10.
Tb1 c×d4 11. Fd5 Cc6 12. T×b7
Ce5 13. c×d4 C×f3+ 14. g×f3 Fh3
15. Fg5.



15. ... Dd6 16. F×e7 Df4 17. Tb5
Tae8 18. Fe6 f×e6 19. F×f8 T×f8
20. Te1 e5 21. Db3+ Rh8 22. De3
e×d4 23. D×f4 T×f4 24. Tb8+ Tf8
25. T×f8+ F×f8 26. e5 d3. — 0-1.

5° COUPE INTERLIGUES

DEFENSE BOGOLIOUBOV (D 31 b)

CORINTHIOS ATTIEL
1. d4 Cf6 2. c4 e6 3. Cf3 Fb4+ 4.
Fd2 De7 5. g3 c6 6. a3 F×d2+ 7. Cb
×d2 d5 8. Dc2 Cbd7 9. Fg2 0—0 10.
0—0 b6 11. e4 g5 12. e×d5 c×d5
13. c×d5 Fb7 14. Tfe1 Tfe8 15. C×
e5 F×d5 16. F×d5 C×d5 17. Df5
C7f6 18. Cdf3 Db7 19. Tacl Ce7 20.
Dh3 h6 21. g4 Ch7 22. Dg3 Tac8 23.
T×c8 C×c8 24. Cd2 Dd5 25. Df3 D

×f3 26. Cd×f3 Td8 27. Cc6 Tf8 28.
Ce7+ C×e7 29. T×e7 Ta8 30. Ce5
f6 31. Cc6 Cg5 32. Rg2 a6 33. Rg3
Cf7 34. Rf4 Cd6 35. d5 Te8 36. Td7
Cc8 37. Rf5 Rh7 38. Td8 Te2 39. T×
c8 T×f2+ 40. Re6 T×h2 41. Rf7.
— 1-0.

TOURNOI 3029

ESPAGNOLE (E 21 b)

GARODEL JOFFART
1. e4 e5 2. Cf3 Cc6 3. Fb5 Cf6 4.
0—0 C×e4 5. d4 Fe7 6. De2 d5 7. C
×e5 Fd7 8. C×d7 C×d4 9. Ce5+
c6 10. Dh5 g6 11. C×g6 f×g6 12.
De5 0—0 13. D×d4 Fc5 14. Dd3 C×
f2 15. T×f2 F×f2+ 16. Rh1 c×b5
17. Fh6 Tf5 18. Cc3 b4 19. Cb5 a6 20.
Cd4 Th5 21. Fd2 Dd6 22. h3 Tc8 23.
Cf3 Dc5 24. c3 Dc4 25. D×c4 T×c4
26. Tf1 b×c3 27. F×c3 d4. — 0-1.

TOURNOI 1005

SICILIENNE (E 94 b)

J.-C. CITTERIO P. CHARLIER
1. e4 c5 2. Cf3 d6 3. d4 c×d4 4.
C×d4 Cf6 5. Cc3 a6 6. Fg5 Cbd7 7.
Fc4 Da5 8. Dd2 e6 9. 0—0—0 b5 10.
Fb3 Fb7 11. The1 0—0—0 12. f3 Fe7
13. a3 h6 14. Ff4 g6 15. Rb1 Rb8.



16. F×h6 f×e6 17. C×e6 Tc8 18.
F×d6+ F×d6 19. D×d6+ Ra8 20.
e5 Tc6 21. Dd4 T×e6 22. e×f6 T×
e1 23. T×e1 Fc6 24. f7 Tb8 25. Dd6
Rb7 26. Te7 Td8 27. Cd5. — 1-0.

X COUPE EVRARD-DELANNOY

EST-INDIENNE (D 86 a)

PAKAMAN PACHE (Ispahan) (Darmstadt)
1. d4 Cf6 2. c4 g6 3. Cc3 Fg7 4. e4
d6 5. f3 0—0 6. Fe3 Cc6 7. Cge2 Tb8
8. d5 Ca5 9. Dd3 c5 10. Tb1 h6 11.
b4 c×b4 12. Cb5 a6 13. Cbd4 Dc7
14. T×b4 Cd7 15. Dc2 Ce5 16. Cb3

Ca×c4 17. Ced4 b5 18. f4 Dd7 19.
Fcl a5 20. C×a5 C×a5 21. f×e5
F×e5 22. F×h6 Da7 23. C×b5 Db6
24. F×f8 De3+ 25. Fe2 Fd7 26. Dd2
Dc5 27. Fh6. — 1-0.

OLYMPIADE

SCANDINAVE (R 81 b)

BRAT BERGRASER (C. S. S. R.) (France)
1. e4 d5 2. e×d5 Cf6 3. Fb5+ Fd7
4. Fc4 Fg4 5. f3 Ff5 6. Cc3 Cbd7 7.

d4 Cb6 8. Fb5+ Fd7 9. Fd3 Cb×d5
10. Ce4 e6 11. c3 c5 12. Ce2 c×d4
13. C×d4 Db6 14. De2 Fe7 15. a4 a5
16. f4 0—0 17. 0—0 C×e4 18. F
×e4 Fc5 19. Td1 Cf6 20. Ff3 Fc6 21.
Rh1 F×f3 22. D×f3 Tad8 23. Fe3
Cd5 24. b4 a×b4 25. a5 Dd6 25. c×
b4 F×b4 27. Ce2 Ta8 28. Fd2 Ta6
29. f5 F×d2 30. T×d2 De5 31. Ta3
g6 32. g4 b6 33. a×b6 T×a3 34.
D×a3 De4+ 35. Rg1 D×g4+ 36.
Cg3 C×b6 37. f6 Cd5 38. Da1 h5 39.
Da5 Tc8. — 0-1.

NOS TOURNOIS

RESULTATS

1013 1. Mariette J. et Zeller, 6,5 ; 3. Jof-
fart et Marot, 3 ; 5. Revenu, 1.
1015 1. Cadroy, 7 ; 2. Poupinel, 5,5 ; 3.
Lewandowsky, 4 ; 4. Marot, 2 ; 5. Le
Guen, 1,5
2028 1. Lennon, 6,5 ; 2. Polard, 5 ; 3. Gaens,
3,5 ; 4. Thenlot et Kekenbosch, 2,5
3079 1. Talvard, 7 ; 2. Malézieux, 6,5 ; 3.
Sans, 3 ; 4. Maureau, 2,5 ; 5. Ibarra, 1.
4180 1. Riquebourg, 7 ; 2. Antras, 5 ; 3.
Monnet, 4,5 ; 4. Catherine, 2,5 ; 5.
Dubrana, 1.
4196 1. Curylo, 8 ; 2. Toniazco, 5 ; 3.
Camps, 4 ; 4. Daikeler, 3 ; 5. Cucchia-
ro, 0.

TOURNOIS MIS EN ROUTE

1019 Raffy, Tricon, Poupinel, Yrles, Lennon.
3116 Marceil, Dewynne, Couet B., Valls, Le
Ninèze.
4239 Felbinger, Ghaleb, Rousseau, Brant,
Bour.
4240 Toniazco, Coin-Lacombe, Szczot, Le-
brun, Camps.
4241 Brunier, Schaub, Playe, Michalski,
Coin.

COUPE DE FRANCE

RESULTATS

5409 Fosterud J.-Labarta J.-C. ... 2-0
5498 Mourlot P.-Bouret L. ... 2-0
5494 Emberger-Werquin M. ... 2-0
5510 Poustis P.-Aubert J. ... 2-0
5513 Gerphagnon H.-Michel J.-P. ... 2-0
4387 Battistini-Brunier R. ... 2-0
4393 Hannon M.-Pelayo ... 1,5-0,5
4401 Plozanet-Robin de Boismanoir ... 2-0
3203 Teilhout-Santini ... 1-1
3211 Delassus-Robin de Boismanoir ... 2-0
3224 Malatoste-Cérés ... 2-0
2082 Gautier C.-Tourné G. ... 1-1
2101 del Valle A.-Yrles M. ... 1,5-0,5
2126 Torner A.-Prêtre P. ... 1,5-0,5
1045 Cailleau-Rollin C. ... 2-0

MATCHES DEFIS

492 Joly M.-Gonzalo ... 1-0
70-6 Werquin-Lamelin ... 0,5-0,5
70-7 Lamelin-Werquin ... 0-1

70-66 Torrès B.-Martin J. ... 1-0
70-67 Lambin A.-Seveso ... 1-0
70-104 Michel P.-Lebrun ... 0,5-0,5
70-105 Lebrun-Michel P. ... 1-0
70-106 Dubrana-Monnet R. ... 0-1
70-107 Monnet R.-Dubrana ... 1-0
70-108 Dubrana-Antras ... 1-0
70-109 Antras-Dubrana ... 1-0
70-114 Sibenaler-Ceres ... 1-0
70-115 Ceres-Sibenaler ... 0-1
70-151 Roelens-Brant ... 1-0
70-152 Brant-Roelens ... 0-1
70-155 Rebull-Brant ... 1-0
70-156 Brant-Rebull ... 0,5-0,5
70-161 Couet-Monnet ... 0-1
71-12 Champion-Brant ... 0,5-0,5
71-13 Brant-Champion ... 0-1
71-23 Gautier C.-Argelies ... 1-0

NOUVEAUX TOURNOIS

5559 Lemoine J.-P.-Chaleytrat R.
5560 Sales J.-Chaleytrat R.
5561 Steiner Marlène-Chaleytrat R.
5562 Dubrana R.-Ayraud A.
5563 Cordier R.-Ducheny D.
5564 Benhamouda J.-L.-Juliard J.
5565 Pedel R.-Juliard J.
4443 Arqueros R.-Gerphagnon.
4444 Pontvianne L.-Fosterud J.
4445 Gerphagnon-Poustis.
4446 Brunier R.-Tisseyre C.
3237 Debrou R.-Plazanet C.
3238 Debrou R.-Hannou M.
3239 Teilhout P.-Granel C.
2135 Gautier C.-Tourné G.
2136 Malatoste-Kahn C.
1061 Bui Pham Phu-Torner A.

MATCHES-DEFIS

71-37/38 Brunier R.-Linard F.
71-39/40 Brunier R.-Feytis.

Le championnat de Bretagne par corres-
pondance, annoncé dans le bulletin précédent,
s'est terminé très rapidement ; en voici les
résultats.

	1	2	3	P.
1. Poupinel (Quimper) ..	-	1-1	1-1	4
2. Le Duigou (Redon) ..	0-0	-	1-1	2
3. A. Renault (Rennes) 0-0	0-0	0-0	-	0

Le prochain championnat débutera en novembre 1971.

MODIFICATIONS DU CLASSEMENT 15 mai 1971

Antras 1690, Argelliés 2120, Battistini 1890, Brant 1000, Brunier 1650, Bui Pham Phu 2100, Cadroy 5320, Cailleau, 5880, Camps 1000, Cérés 2270, Couet 2260, Curyla 1830, Del Valle 2570, Dubrana 1000, Emberger 4020, Fosterud 1720, Garodel 2460, Gautier 2770, Gerphagnon 1630, Giraudet 2640, Goens 2830, Gonzalo 1560, Hannan 2120, Ibarra 1590, Joffart 3060, Joly 1840, Kekenbosch 3100, Labarta 1000, Lambin 1830, Lamelin 1500, Le Guen 3380, Lennon 3590, Maguy 3290, Malateste 3430, Malezieux 3580, Mariette J. 4950, Marot 3400, Martin J. 1250, Michel P. 1400, Michel J.-P. 1000, Monnet 1890, Moriceau 1440, Moureau, 1520, Mourlot 1700, Pantalès R. 1640, Pelayo 1260, Polard 3210, Prêtre 1420, Poupinel 4100, Poustis, 1700, Rebull, 2340, Revenu 2030, Riquebourg 2590, Roelens 2540, Sans, 1730, Santini 3210, Sibenaler 3070, Talvard 3010, Teilhout 2680, Thenlot 2190, Toniazzo 1430, Torner 1980, Torrès 1520, Tourné 2050, Villiedieu 2160, Warin 2660, Werquin 1620, Wetzel 1680, Yrles 3920, Zeller 3650.

INTERVIENNENT DANS CE CLASSEMENT :

Tournois à cinq : 1013, 1015, 2028, 3079, 4180, 4196.

Coupe de France : 5409, 5437, 5494, 5498, 5510, 5513, 4387, 4393, 4438, 3204, 3224, 2082, 2101, 2126, 1045.

Défis : 492 ; 70 : 6, 7, 66, 83, 104, 105, 106, 107, 108, 109, 114, 115, 151, 152, 155, 156, 161 ; 71 : 12, 13, 23.

« E. E. » : 10/7/E.

Internationaux : EU/11/315, EU/III/329, EU/III/331.

RENCONTRES INTERNATIONALES

COUPE « LATINE »

Cette importante épreuve internationale a été décidée lors de la réunion du Bureau de l'I.C.C.F. à Rome, en 1970.

Les pays participants sont : la Belgique, la France, le Portugal, la Roumanie, l'Espagne et l'Italie. Chaque pays présente une équipe de 10 joueurs et 2 remplaçants. Deux parties sont disputées par chaque joueur contre l'échiquier correspondant de chacune des équipes, soit 10 parties à jouer.

La Coupe « Latine » sera attribuée à l'équipe gagnante. Tous les joueurs de l'équipe gagnante recevront une médaille d'or.

De plus les récompenses suivantes seront attribuées :

Une médaille d'or au joueur qui aura réalisé 100 % de gain sur les échiquiers 1, 2 et 3.

Une médaille d'argent au joueur qui aura réalisé 100 % de gain sur les échiquiers 4, 5 et 6.

Une médaille de bronze au joueur qui aura réalisé 100 % de gain sur les échiquiers 7, 8, 9 et 10.

Enfin, la Commission de qualification de l'I.C.C.F. pourra attribuer une norme ou demi-norme de Maître International du jeu par Correspondance.

La Directrice du Tournoi est Mme B. von Massow. L'épreuve est organisée par l'A. S. I. G. C., l'Association Italienne des Echecs par Correspondance.

L'équipe qui défendra les couleurs de la France est la suivante :

1. Dr Bergerer (M. I.), 2. Javelle, 3. Cailleau, 4. Sansas, 5. Cadroy, 6. Jaudran, 7. Corinthios, 8. Miclot, 9. de Zolotiloff, 10. A. Roque.

Remplaçants : Pellegrino, Bouquet.
Capitaine : A. Giraudet.

FRANCE-HONGRIE

15 E. Biniek-E. Ott 0,5-0,5
31 A. Maguy-E. Roth 2-0

FRANCE-DANEMARK

8 M. Kelloffner-M. Nielsen 0-1
10 H. Laval-M. Paldan 0-1

FRANCE- PAYS DE BALLES

15 E. Biniek-F.-S. Greenleaf 0,5-0,5
38 M. M. Brunet-E.-R. Slater 2-0

FRANCE-TCHECOSLOVAQUIE

14 E. Maget-M. Jaros 2-0
15 E. Biniek-K. Jirku 1-0

FRANCE-FINLANDE

6 Cl. Miclot-E. Tammissaari 1-0
35 J. Mesloge-M. Virtanen 2-0

FRANCE-ROUMANIE

Rectificatif
7 Hanna (F.)- A. Anton (R.).
16 J. Duthilleul (F.)-M. Chiricuta (R.).

MARSEILLE-GRANDE-BRETAGNE

1 Vignal-Mitchelle 1-0
3 Girardey (décédé)-O'Hare 0-2
5 Kelloffner-Spiller 0-1
12 Leca-Shorow 0-2
15 P. Casanova-Morgan 2-0
16 Armitano-Grivel-Benbow 1-1
24 Berget-Mc Cavigan 2-0

Score actuel : Marseille, 6 ; Gde-Bretagne, 6.

TOURNOIS INTERNATIONAUX

TOURNOIS MIS EN ROUTE

EU/11/399 : Amblard (F), Schwertel (D), Vincze (H), Bankwitz (DDR), Grevlund (DK), Vaupel (D), Bjorkvik (N).

EU/11/400 : Bosdorff (CH), Kloss (DDR), Jensen (DK), Glaser (D), Pauly (F), Prietzsch (DDR), Hamstra (NL).

EU/III/397 : Spolin (DK), Rodrigues (P), Cirip (CS), Herder (DDR), Bermajo (F), Thomasson (S), Thiele (DDR).

RESULTATS

EU/III/333 : 1. R. Stemmelen (F), 5 ; 2. A. Gérard (F), 4,5 ; 3. A. Geratowski (PL), 4 ; 4. P. Flögel (DDR), 3,5 ; 5. L. Fagerström (S), 3 ; 6. J. Kriz (CS), 1 ; 7. R. Cadvallader (DK), 0.

MOTS CROISÉS ÉCHIQUÉENS

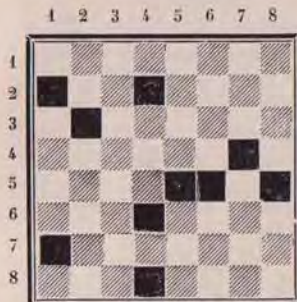

Horizontalement. — 1. Juridiction. — 2. Pèse dans un fardeau. Ville Lettone. — 3. Signe du Zodiaque. — 4. A subi une intervention. — 5. Pas très vif. — 6. Vieux Vilain. Chaque député possède le sien. — 7. Des diamants et des diamants. — 8. Vient au monde. — Choisit.

Verticalement. — 1. Se joue avec des Cavaliers. — 2. Coup de baguette. Empêche l'éboulement des terres. — 3. Là, l'échelle mobile est souvent réclamée. — 5. Exprime une idée. Exécuta. — 6. S. M. Carnaval s'y promène. Moitié de papier. — 7. Pièce d'une charrue. Préfixe. — 8. Avec lui, attention au poids. Bonne ou mauvaise.

— Il s'agit pour le lecteur de résoudre les mots croisés et ensuite de repérer — sur les indications données — la pièce d'échecs qui doit figurer sur la case correspondante d'un diagramme de problème d'échecs.

1 Horizontal. 1^{re} case : 1^{re} lettre d'une pièce blanche.

2 Horizontal. 5^e case : Une pièce noire.

3 Horizontal. 3^e case : 1 pièce noire et 6^e case : une pièce blanche.

4 Horizontal. 8^e case : 1 pièce blanche.

6 Horizontal. 5^e case : 1 pièce blanche et 8^e case : 1 pièce blanche.

7 Horizontal. 2^e case : 1 pièce blanche.

8 Horizontal. 5^e case : 1 pièce blanche.

Mat en deux coups.

Envoyez vos solutions à J. NEGRO, « ECHECS » NICE-MATIN, 06-NICE, avant le 15 juillet 1971.

Cinq échiquiers de voyages, par le truchement de la loterie nationale (numéro du département) récompenseront les participants.

CONCOURS DE LEGENDE

(« C. des E. » de février 1971, n° 164)

75 réponses. Parmi les meilleures, nous citons : MM. Bonasera, Bellanger, Yrles, Schneider, Rondier, Dury, Kuntzelmann, Clerissi, Outin, Figuières, Dargon, Vidal, Wolff, Manzi, Barnoin, Martinon.

Nous présentons la réponse de R. Bellanger : « Nullité ».

Et tout cela pour deux altesses
Qui, nous ayant sacrifiés,
Se feront des politesses,
Au milieu de notre échiquier.

(D'après V. Hugo.)

C'est le tirage de la loterie nationale (numéro du département) qui désignera les 10 gagnants. Tirage du mercredi 23 juin).

MOTS CROISES ECHIQUEENS

(« C. des E. » de mars 1971, n° 165)

Tous les records de participation battus : 412 réponses avec de nombreuses félicitations pour ce jeu !

Solution des Mots croisés

(3 vertical ; lire donnas plus de volume).

Horizontalement. — 1. PO. MOTIF. — 2. ODEON. RO. — 3. TETU. — 4. RAS. — 5. AFFRETER. — 6. JAFFA. MI. 7. ECAILLER. — 8. CES. FRA.

Verticalement. — 1. POT. AJEC. — 2. ODE. FACE. — 3. ETOFFAS. — 4. MOU. RFI. — 5. ON. REAL. — 6. BAT. IF. — 7. IR. SEMER. — 8. FOU. RIRA.

Solution du problème d'Echecs

Blancs : Rh2, Db7, Tc6, Fb4, Fd3 (5).

Noirs : Re5, Ff1, Fh8 (3), 2 coups.
Clé : Tf6 (Fc3). 1. ... R x f6 (F x f6, F x d3) 2. De7 (De4, Fc3) mat.

C'est le tirage de la loterie nationale du mercredi 23 juin qui désignera les vainqueurs (numéro du département). Ils recevront un échiquier de voyage.

ETUDES

PAR J.-P. GARODEL

Solution de l'étude n° 40 (Sobolevsky) 1950 : 1. Fb8 ! Dh6 (le F est tabou, car après 1. ... Dxb8 2. Cd7+ gagne la D ; si : a) 1. ... Dxc5 2. Ce6+ ; b) 1. ... Dxd4 2. Ce6+ ; c) 1. ... Db6 2. Cd7+ ; d) 1. ... Df6 2. Cd7+ ; e) 1. ... Dd8 2. Ce6+ ; f) 1. ... Dg6 2. Cd7+ Rg7 (Rxf7 Ce5+ !) 3. f8D+ et ±) 2. Ff4 Dh8 (si 2. ... Dxf4 3. Ce6+ ; 2. ... Db6 3. Cd7+ ; 2. ... Df6 3. Cd7+ ; 2. ... Dg6 3. Cd7+ Rg7 (Rxf7 Ce5+)) 4. f8D gagne ; 2. ... Dg7 3. Ce6+ avec dans tous les cas gain de la D ; 2. ... Dh7 3. Ce6+ Rxf7 4. Cg5+ et ±) 3. Fe5 ! (la chasse à la D...) Dh6 (si : 3. ... Dh7 4. Ce6+ et Cg5+ gagne la D) 4. Fg7+ ! et gagne, car si : 4. ... R×g7 5. Cf5+ et si : 4. ... D×g7 5. Ce6+ avec gain de la D dans les deux cas. **Etude facile et classique** (le sacrifice final est du même type que celui de la miniature suivante : BLANCS : Léonhardt ; NOIRS : Amateur : 1. e4 e5 2. d4 exd4 3. Dxd4 Cc6 4. De3 Cf6 5. Fc4 Ce5 6. Fb3 Fb4+ 7. c3? (Cc3 ! ou Fd2) Fc5 ! 8. Dg3? (D×

c5? Cd3+ ! ±) Fxf2+ !! abandonnent (Dxf2 Cd3+ et Rxf2 Cxe4+) quelle fin tragique...)

ETUDE N° 41

A.-P. KAZANTSEV (1947)



4+5

Trait aux Blancs : gain

SCORES ATTEINTS APRES LE N° 165 (Inchangés exceptés)

Soret (3*) 155; Maillard (2*) 157; Debrou (1*) 188; Figuier (1*) 124; Joffart (1*) 102; Zajac 90; Sansas 68; Crabouillet 35.

Envoyez les solutions à : J.-P. GARODEL, Résidence « La Coupiane », Bât. 21, 83 - LA VALETTE, avant le 15 juillet 1971.

LE COIN DU PROBLÈME

PAR P. MONREAL, JUGE-ARBITRE INTERNATIONAL

Envoyer les solutions avant le 14 juillet 1971 à D. JOFFART, 116, boulevard Davout, 75 - PARIS-20°

3° Concours de composition. — Juge : J.-P. Boyer

257 — V. Dabrowski (Inédit)



7+3=10 2 c.
RB en + !

258 — P. Bouttier (Inédit)



10+10=20 2 c.

259 — L. Riczu (Hongrie) (Inédit)



6+9=15 2 c.

260 — L. Knotek B. C. M. 1961



7+7=14 3 c.

261 — Lochinsky et Zagorouyko 1^{er} P. Conc. de la Féd. Hongroise 1962



13+11=24 3 c.

R9 — Dr W. Speckmann Deutsche Schachzeitung 1971



3+4=7 2 c.*

THEME LACNY : Entre deux jeux et sur les mêmes défenses noires des mats sont décalés cycliquement.

S 37 — L. Lacny 1^{er} Prix Mémorial Przepiorka



8+12=20 2 c.*

S 38 — J. Valuska 1^{er} Prix Jub. ty UV CSTV 1965/7



11+2=13 2 c.
a) b) f5 : d5

Exercice de reconstitution R 10 : Une clé ampliative dans ce 2 coups miniature (6+1) : 1. Th4 (Blocus) Rg2 (Rf4, R×h4) 2. Fe2 (Fh2, Ff2).

SOLUTIONS DU N° 165

Exercice de reconstitution R7 : Le système FB b8, CN d6 évite la démolition 1. Df4+ Rd5 2. D×e4.

257 (V. Dabrowski) : 1. Cd4 (Blocus!) Fa5 (Fc5, F×d4+) 2. Cc6 (T×c7, F×d4).

258 (P. Bouttier) : 1. Tg4 menace 2. Cf5 : Thème Bouttier. 1. ... D×g4 2. F×e3. 1. ... T ou Fe4 2. Cb5. 1. ... T ou Fe5 2. T×c4. A noter que les décloquages Fe4 et Te5 sont impurs de but. Si 1. ... Fc8 2. Td5.

259 (L. Riczu) : 1. Df6 ! menace 2. D×d4. 1. ... Tc4 (Te4, e5, e×f6, Fg7, f3) 2. Cd3 (Dc3, Db5, F×f8, D×e7, Fd2).

260 (L. Knotek) : 1. Tg7 menace 2. Dh4+ R×g7 3. Ce6. 1. ... Cc3 2. Ch5+ R×e7 3. Fa3. 1. ... R×e7 2. Db4+ Dd6 (Dc5, Rf6) 3. Cg6 (D×c5, Ch5). 1. ... Cf2 2. F×e5+ R×e7 3. Cg6. 1. ... Dc3+ 2. Fc4 C×f4 3. F×c3. Très bon Bohémien (1. ... R×g7 2. Fe6+).

261 (Lochinsky et Zagorouyko) : 1. Fc7 (menace 2. T×e6+ Rd5 3. Te5) 1. ... Db5 2. T×e6+ Rd5 3. D×b5. 1. ... Cd7 2. T×e6+ Rd5 3. D×d7. 1. ... Fb2 2. Td3+ Rf6 3. Fe4. 1. ... Cc6 2. Td2+ Rf6 3. Fd3. 1. ... D×a4 2. Td2+ Rf6 3. Fe4. 1. ... b5 2. Td2+ Rf6 3. Fe4. 1. ... Rf6 2. g5+ h×g5 (Re5) 3. Cg4 (Td1). 1. ... e×

" L'INFORMATEUR DES ÉCHECS "

Le N° 10 est paru.

840 parties de juillet à décembre 1970 : 35 F.

Les 9 premiers numéros sont toujours disponibles à 30 F. pièce.

Règlements et commandes auprès de M. S. ZINSER, 47, avenue Kennedy, 68 - MULHOUSE.

f5 2. De8+ Ce7 3. D×e7. Clé ampliative et très bon jeu de batterie.

S 37 (L. Lacny) : j. a. : 1. ... Ch2 (c3, c1D) 2. Dd4 (De4, Cg2), j. r. : 1. Cd2 menace 2. Cf1. 1. ... Ch2 (c3, c1D) 2. Cg2 (Dd4, De4) : le problème éponyme.

S 38 (J. Valuska) : a) 1. Tg2 ! (Blocus) R×f3 (Rd3, Rf5, Rd5) 2. Dc6 (Cc5, Dg6, D×e6). b) 1. Tc2 ! (Blocus) R×f3 (Rd3, Rf5, Rd5) 2. Cc5 (Dg6, D×e6, Dc6). Réaliser le thème Lacny sur une fuite en étoile est un exploit peu commun !

RESULTATS APRES LE N° 166

Bouttier 442, Wetzel 437, Vuillemin * 435, Baras 428, Boy 415, Giapessi 411, Blettery 385, Liger 378, Dimier 372, Ogliosi 361, Maillard 358, Hannon 356, Jeanson 324, Dabrowski, Mariette 319, Soret 317, Larrère, Larrébau 288, Clavière 205, Warin 179, Sango 151, Binet 137, Mermet 54, Cheylan 44, Ovejero 16.

" L'INITIATION AUX ECHECS "

COMMENT ON JOUE PAR CORRESPONDANCE

Nous engageons vivement nos récents adhérents à se procurer notre important opuscule de 64 pages, 4^e édition de 1968, avec, outre les règles officielles, les éléments du jeu, les règlements de la F.F.E. et de l'A.J.E.C.; toutes les notations en usage, tous les renseignements sur le jeu par correspondance, l'organisation des tournois.

4 F. seulement à adresser à notre trésorier.

SOLUTIONNISTES ET AMATEURS DE PROBLEMES

ADHEREZ A L'ASCOPE, VOUS RECEVREZ CHAQUE MOIS

PROBLÈME LA CLÉ

UN SEUL SUJET
TRAITE
COMPLETEMENT
SUPPLEMENT
INÉDITS

COTISATION ANNUELLE : 16 F.

à verser à R. MEIGNANT, 86, route de Longwy

54 - MONT-SAINT-MARTIN

C. C. P. Nancy 1954-75

LE COURRIER DES ÉCHECS

Revue mensuelle du Jeu d'Échecs

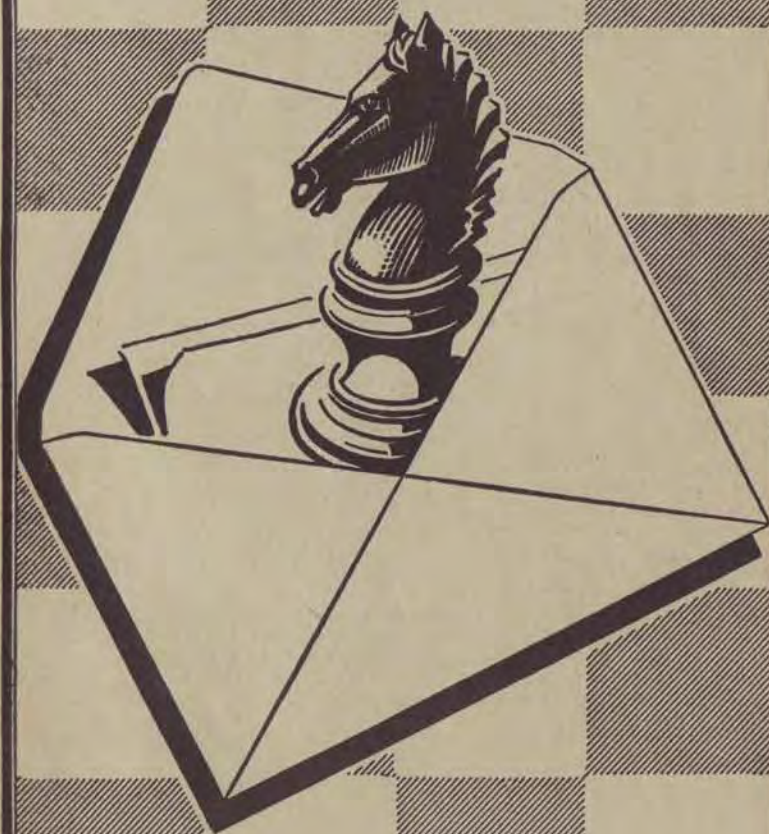

Abonnements... { France..... 15 F. par an
Etranger.... 17 F. par an

Prix : 2 F.

FEDERATION FRANÇAISE DES ECHECS

ASSOCIATION DES JOUEURS D'ECHECS PAR CORRESPONDANCE

SIÈGE SOCIAL : DOMICILE DU PRÉSIDENT — Compte Chèque Postal Paris : 678721

COTISATIONS

France : 15 F. -- Etranger : 17 F. -- Renouvelable le 1^{er} octobre de chaque année --
Adresser à : A. J. E. C. -- C. C. P. Paris 678721, sans spécifier d'adresse.
Sur demande expresse, la carte F. F. E. peut être délivrée par notre intermédiaire, moyennant
un supplément de 9 F.

PRÉSIDENT

J. JAUDRAN, 5, place Gambetta, 24 - MONTPON-MENESTEROL.

VICE-PRÉSIDENT

G. BALBO, 27, avenue R.-Damous, 94 - CHAMPIGNY (Bibliographie -- Documentation).

TRESORIER

F. MAITRE, 23, avenue de Rochetaillée, 42 - SAINT-ETIENNE.

SECRETARE

P. MARECHAL, impasse Fleurie, 54 - LONGWY-HAUT.

Compétitions permanentes et tournois divers : Tournois de cinq joueurs (huit parties à jouer).
-- Inscription : 8 timbres à 0,50 F. à adresser au Directeur général des Tournois
(Champ. de Fr., 1^{re} et 11^e Division) : F. ALOZY, boulevard Albert-1^{er}, B.P. 3,
11 - LEZIGNAN -- Tournois de 11^e Division : P. MARECHAL, Impasse Fleurie,
54 - LONGWY-HAUT -- Tournois de 14^e Division : R. GUICHARD, 16, chaussée de
l'Etang, 94 - SAINT-MANDE.

Coupe de France : Tournois permanents comportant deux joueurs disputant deux parties --
Règlement détaillé sur demande -- Inscription : 5 timbres à 0,50 F. -- S'adres-
ser à G. BOUQUET, 66 - SAILLAGOUSE -- **Matches-défi :** peuvent être conclus libre-
ment entre les membres -- A signaler au responsable de la Coupe pour la prise en
compte dans le calcul du capital-point -- Inscription : 3 timbres à 0,50 par partie.

Tournois Internationaux : A. GIRAUDET, Clos des Sansonnets, A 1/1104, 1, allée Carpeaux,
93 - EPINAY-SUR-SEINE. C. C. P. 81 - LA SOURCE 30 253 85.

Classement des joueurs : MAGUY, Les Termes, 06 - PEYMEINADE.

Rédaction du « COURRIER DES ECHECS » : M. ZINSER, 47, av. Pt-Kennedy, 68 - MULHOUSE.

Arbitre de l'A. J. E. C. : Dr BOS, 4, rue Pierre-Curie, 33 - LESPARRÉ -- **Président du Comité
Technique :** J. JAUDRAN, 5, place Gambetta, 24 - MONTPON-MENESTEROL.

CARTES SPECIALES POUR LE JEU PAR CORRESPONDANCE

(Cartes réservées aux joueurs qui disputent nos tournois)

— Cartes chiffres et lettres avec indication du temps de réflexion, le cent : 4,50 F.

— Cartes permettant une correspondance (cartes vertes) par 150 : 6 F.

— Cartes pour le jeu avec l'étranger (cartes roses) par 150 : 7 F.

Adresser les demandes au Trésorier ou directement au C. C. P. 6.787.21 PARIS, Compte A.J.E.C.

Nous ne faisons pas d'envoi contre remboursement.

EUROPE ECHECS

REVUE MENSUELLE

Abonnements : un an { FRANCE 35 F.
 { ETRANGER 37 F.

C. C. P. 128.330 STRASBOURG

LE COURRIER DES ECHECS

Revue mensuelle d'Échecs par Correspondance

Affiliée à la Fédération Française des Echecs
et à l'International Chess Correspondence Federation

N° 169

15 juillet 1971

EDITORIAL

Paul Gambini a bien voulu nous transmettre les résultats détaillés du sondage qu'il a organisé et les extraits des lettres les plus intéressantes. Nous avons étudié attentivement ce très intéressant dossier et une réponse du Comité Directeur nous est apparue indispensable. Elle analysera les chiffres bruts, donnera notre point de vue, indiquera les décisions déjà prises ou envisagées et essaiera d'en tirer des enseignements pour l'avenir.

Il y a eu, avec les retardataires, 142 réponses : Elles proviennent de 107 joueurs classés, 24 non encore classés parce que trop nouveaux et 11 non classés. Tous les niveaux échiquéens sont représentés : 32 classés à moins de 2000, 46 de 2000 à 3000, 20 de 3000 à 4000, 5 de 4000 à 5000 et 4 de plus de 5000.

74 membres ont indiqué leur âge. On trouve 3 moins de 20 ans, 14 de 20 à 30 ans, 17 de 30 à 40 ans, 19 de 40 à 50 ans, 8 de 50 à 60 ans, 9 de 60 à 70 ans et 4 de plus de 70 ans.

42 adhérents ont également donné leur date d'entrée dans l'association. Il y a une forte proportion de nouveaux (29) parmi eux et cela prouve la vitalité de l'A. J. E. C.

Ce sondage nous semble donc parfaitement valable avec deux réserves :

— Nous ignorons tout des non classés et de leurs désirs : 11 réponses pour 600 membres environ.

— Il est bien connu que les mécontents s'extériorisent facilement. Le pourcentage de ceux ayant répondu est certainement un pourcentage maximum par rapport à l'ensemble des adhérents.

Nous répondrons successivement à tous les sujets débattus.

I. — LE COURRIER DES ECHECS

Si on lit les lettres une par une il y a beaucoup de mécontents qui veulent voir augmenter la place accordée à ce qui leur plaît et voir réduire ou supprimer les chroniques qu'ils ne lisent pas. Il est par contre frappant de constater qu'une majorité de 75 à 90 membres se retrouve à chaque réponse pour garder la répartition actuelle : 85, sans tenir compte des non très nuancés, estiment que le

Nous rappelons à nos Lecteurs qu'aucun « C. d. E. » ne paraît en août.

Prochain numéro (double) fin septembre.

« Courrier » est presque au point ; 77 ne veulent pas plus de théorie, donc estiment qu'il y en a assez ; 81 ne souhaitent pas plus de parties ; 77 veulent garder les parties non commentées ; 77 sont contre les parties médiocrement commentées et 91 trouvent la part dévolue à l'information suffisante. Le « Courrier » doit donc conserver son double rôle : Bulletin de liaison et Revue échiquéenne, et son équilibre actuel. Nous en proposons un troisième, qui devrait mettre tous les membres d'accord : Education et perfectionnement des joueurs faibles et débutants. C'est un des résultats les plus significatifs de ce sondage que d'avoir montré que ces joueurs ne sont pas entièrement satisfaits du « Courrier » actuel. Il ne peut, bien évidemment, pas s'agir de remplacer les livres existants et le travail personnel, mais de les aider à progresser. Nous avons tous des responsabilités à leur égard : La F. F. E. a dans chaque cercle un éducateur et l'A. J. E. C. se doit d'avoir le plus rapidement possible une équipe de bénévoles et une chronique régulière dans le « Courrier ». Il faut des volontaires et nous demandons à tous ceux qui ont un peu de temps libre, un certain niveau échiquéen et de la bonne volonté, de se faire connaître au président. Les forts joueurs, quand cette équipe aura pu être formée, seront invités à envoyer de temps en temps une partie claire, une position intéressante ou une finale instructive spécialement commentées et mises à leur portée.

Quelques suggestions sont intéressantes et seront étudiées : Reliure du « Courrier », Réouverture d'une chronique fin de parties, Concours de milieux de parties, etc.

Les avis divergent à propos des parties publiées et des commentaires. Certains veulent des parties uniquement A. J. E. C. mais le rédacteur se plaint de la paresse des joueurs français et il nous semble normal de donner quelques parties des grandes compétitions par correspondance jouées à l'étranger.

On souhaite également davantage de parties satisfaisantes des catégories inférieures. C'est aux joueurs de ces catégories d'envoyer à leurs directeurs de Tournoi leurs bonnes parties, non commentées puisque la plupart estiment ne pas en être capables, mais accompagnées de quelques variantes et de quelques explications. Chaque directeur aura une place dans le « Courrier » qu'il utilisera à sa guise.

Il est indispensable que les joueurs de toutes les catégories ne se vexent pas quand une partie transmise n'est pas publiée et continuent d'envoyer celles qu'ils croient bonnes.

Certains jugent les commentaires de certaines parties trop longs et trop livresques surtout dans le début. Il est difficile de couper les commentaires d'un joueur et peut-être serviront-ils plus tard à d'autres joueurs trop pressés pour consulter un livre de théorie.

On nous demande également de faire suivre le nom des joueurs de chaque tournoi du capital-points. Maguy fait paraître tous les ans le classement complet et tous les mois les modifications à ce classement.

II. — LA RUBRIQUE DU COURRIER DES LECTEURS

Une très forte majorité souhaite la conserver en évitant toute polémique. Dans le nouveau règlement intérieur le poste de Responsable de cette rubrique est officialisé. Il sera élu en même temps que les 12 membres du comité. Son indépendance sera totale et il pourra publier tout ce qu'il estimera utile. Une seule restriction : C'est le gérant du « Courrier » qui est responsable juridiquement et légalement de tout ce qui paraît et il est normal qu'il supervise les articles pouvant engager sa responsabilité.

III. — L'AIDE AU COMITE

Nous remercions vivement tous ceux qui ont répondu favorablement et spontanément à cette question. La relève est ou sera assurée. Certains ont déjà accepté depuis des responsabilités précises. Nous les avons choisis parmi les opposants d'hier pour regrouper toutes les bonnes volontés et dans un désir d'apaisement. Un ancien

du comité, très expérimenté, a bien voulu remplacer Alozy dans sa lourde tâche de directeur de la Coupe Evrard-Delannoy. Notre camarade va beaucoup mieux mais ne peut reprendre encore toutes ses activités.

Les autres volontaires seront contactés au fur et à mesure des postes vacants ou si un responsable a besoin d'aide dans l'immédiat.

IV. — L'EVENTAIL DES COMPETITIONS

Malgré les nombreux partisans du statut quo, nous l'avons encore élargi : M. Malbert a accepté le poste de directeur des tournois expérimentaux et disposera lui aussi d'une place dans « le Courrier » pour expliciter et organiser ses compétitions.

Les matches défis sont critiqués par de nombreux membres : Il nous semble que la liberté doit continuer. On peut refuser ou accepter une proposition de match défi.

Les tournois à 5 joueurs sont trop lourds pour certains. Huit parties à mener nous semblent pourtant un chiffre raisonnable. Est-ce l'opinion de la majorité des joueurs ?

Le directeur des tournois de quatrième division envisage de mettre en route très prochainement des tournois à début imposé et des tournois rapides (affranchissement à 0,50 et réponse par retour du courrier).

La création d'un championnat de France des catégories inférieures a des partisans et des opposants. C'est le moyen de sélection des 9 participants qui est difficile à trouver. Si ces championnats sont mis sur pied ils fonctionneront, en effet, comme le championnat de France actuel de première catégorie : 9 joueurs et 8 parties à jouer.

V. — LE SYSTEME DE CLASSEMENT

Aucun système n'est parfait. Le système officiel a le mérite d'avoir quelques années d'existence et d'être simple et compris par tous. Il ne sera changé qu'après étude très approfondie et mise à l'épreuve satisfaisante d'un autre système. Notre responsable du classement est un homme très prudent qui se méfie des systèmes miracles. Il étudie un projet séduisant présenté par un adhérent, M. Bridier, qu'il pourra présenter lui-même dans « le Courrier » dans quelques mois s'il l'estime valable.

VI. — LA PARTICIPATION AUX ELECTIONS ET LE TRAVAIL DU COMITE

Les réponses à ces questions démontrent à l'évidence que, si une fraction importante pense que la participation de 72 votants est insuffisante, la majorité se déclare satisfaite de l'action de ceux qui ont été ainsi « petitement » élus. C'est donc la procédure du vote qui est mise en cause et nous nous engageons à ce que les prochaines élections soient précédées d'un appel de candidatures. D'autre part, le processus de l'élection sera établi, sauf incidences financières importantes, de telle manière qu'il ne soit pas nécessaire de mutiler le « Courrier des Echecs » pour voter.

VII. — LE TARIF D'ABONNEMENT

Il sera prochainement fixé à 20 F., tarif minimum pour garder notre trésorerie en équilibre. Le Trésorier remercie tous les membres de leur confiance.

La démocratisation doit s'accompagner d'une prise de conscience, d'une participation plus active et d'un effort de tous les membres. Le comité ne peut tout faire et l'écho que nous rencontrerons auprès des adhérents pour l'aide aux débutants et pour une participation importante à la future Assemblée générale et au prochain scrutin nous montrera, du moins nous l'espérons, que l'A. J. E. C. est un organisme plein de vitalité.

LE COMITE.

REGLEMENT INTERIEUR

CONCERNANT LA DIRECTION ADMINISTRATIVE DE L'A. J. E. C.

1° Sont obligatoirement confiés à des membres du Comité Directeur élus statutairement, les postes constituant le Bureau.

2° Sont confiés de préférence à des membres du Comité, ou exceptionnellement à des membres extérieurs, les postes de Rédacteur du « Courrier », Responsable du Classement, Responsable de l'expédition du « Courrier des Echecs », et Directeurs de Tournis. Entreront également dans cette catégorie, les membres des Commissions consultatives provisoires chargés d'étudier les projets importants avant tout vote du Comité Directeur.

3° Est obligatoire confié à un adhérent ne faisant pas partie du Comité, le poste de Responsable du Courrier des Lecteurs. Il doit être absolument indépendant de ce Comité.

Le règlement est donc scindé en trois parties et précise les attributions, responsabilités et pouvoirs de chaque groupe :

- Le Comité Directeur et le Bureau.
- Les Responsables non élus.
- Le Responsable du Courrier des Lecteurs.

LE COMITE DIRECTEUR

Organisation

Il est formé de 12 membres élus par les adhérents, et élit lui-même les membres du Bureau : Président, Vice-Président, Secrétaire, Trésorier, Délégué à la Propagande et Directeur général des Tournis. Il est créé à l'intérieur de ce Comité, quatre Commissions d'au moins trois membres. Le Président est exclu de ces Commissions, pour l'équilibre des pouvoirs. Un membre peut faire partie de deux Commissions au maximum.

Ces quatre Commissions sont :

- La Commission Technique.
- La Commission des Finances.
- La Commission de Propagande.
- La Commission des Règlements.

Leurs Présidents sont respectivement :

- Le Directeur général des Tournis.
- Le Trésorier.
- Le Délégué à la Propagande.
- Le Vice-Président.

Leurs attributions sont les suivantes :

— Commission Technique : Tout ce qui est technique : sélections, admission 1^{re} catégorie, litiges techniques, arbitrages, etc.

— Commission des Finances : Budget, Décisions financières, Cotisations.

— Commission de Propagande : Propagande, Public relations, Recrutement, « Courrier des Echecs ».

— Commission des Règlements : Sanctions, Litiges, Modifications au Règlement intérieur, Respect des Statuts et du Règlement, Organisation des élections et des Assemblées générales, Relations avec la F. F. E.

Des règles simples de fonctionnement communes aux 4 Commissions devront être prévues.

Responsabilités

1° Le Président : Il coordonne l'action des Commissions et du Comité Directeur et veille à l'exécution des décisions. Il règle, avec le Secrétaire, les affaires courantes. Il crée les Commissions temporaires facultatives. Il nomme les responsables pris en dehors du Comité. C'est le porte parole officiel de l'Association. Il nomme aussi les Responsables de Ligues. En cas d'urgence, il est habilité à décider seul, mais doit en informer le Président de la Commission compétente ou l'ensemble du Comité.

2° Le Vice-Président : Il remplace le Président en cas d'absence, d'impossibilité physique ou de démission de ce dernier. Il est le responsable de la Commission des Règlements et veille au respect du Règlement Intérieur et des Statuts. Il présente à chaque réunion du Comité un rapport d'activité de la Commission des Règlements. Le Président peut lui confier, provisoirement ou non, une partie de ses activités.

3° Le Secrétaire : Il règle, avec le Président, les affaires courantes, organise les votes du Comité et centralise les résultats. Il tient les archives de l'Association et transmet au Gérant du « Courrier », pour publication, toutes les décisions du Comité ou des Commissions.

4° Le Trésorier : Il est responsable de la Commission des Finances, où il par-

ticipe notamment à l'élaboration du projet de budget. Il présente annuellement la situation financière et sa justification. Il tient la comptabilité. Il ne peut signer les virements en deuxième signature qu'en cas d'indisponibilité du Président et du Vice-Président. Il est assisté d'un Trésorier adjoint.

Le Trésorier adjoint assure l'encaissement des valeurs reçues, enregistre les cotisations, assure les services objets des valeurs reçues ou des virements et versements enregistrés au C. C. P. (envoi du Bulletin et de fournitures), le travail matériel correspondant pouvant être confié à des aides.

Il opère les règlements. Il est habilité à signer en première signature et transmet, pour seconde signature, au Président ou, à défaut, au Vice-Président ou en cas d'indisponibilité de ces deux derniers, au Trésorier.

Finalement, les journées des Chèques postaux et les justifications correspondantes sont remises par le Trésorier adjoint au Trésorier.

5° Le Directeur général des Tournis : Il est responsable de la Commission Technique. Il coordonne l'action des Directeurs de Tournis et du Responsable du classement. Il présente à chaque réunion un rapport des activités échiquées et un rapport d'activité de la Commission Technique.

6° Le Délégué à la Propagande : Il est Responsable de la Commission de Propagande et il présente à chaque réunion un rapport d'activité de cette Commission.

7° Les autres membres ont une double responsabilité. Ils font partie d'une ou deux Commissions et votent sur les projets importants soumis à l'ensemble du Comité.

Fonctionnement

A) Dans des circonstances normales :

Les membres du Comité Directeur se réunissent dans les trois mois suivant leur élection. C'est le Président sortant ou, à défaut, le membre le plus âgé, qui décide, après consultation des autres, du lieu et de la date de la réunion et qui en est le Président de séance. Les absents ont le droit de déléguer leurs pouvoirs à un des présents (attestation signée et datée) mais il faut au moins la moitié des présents pour que les décisions soient valables. Il est procédé, au cours de cette réunion, à l'élection à

bulletins secrets, des membres du Bureau et à la formation des quatre Commissions. Le Comité se réunit au moins une fois par an, ou exceptionnellement sur convocation du Président.

Toutes les décisions sont prises à la majorité, soit par les Commissions, soit par l'ensemble du Comité. Les votes sont organisés à chaque réunion ou par correspondance. Les projets votés par les Commissions sont transmis au Président qui entérine ou transmet au Comité. Sont réservés au Comité :

a) Les projets importants ; pour une information correcte, ils sont étudiés obligatoirement avant par une Commission consultative créée par le Président et pouvant comprendre des spécialistes extérieurs. Le résultat des travaux de la Commission est transmis à tous les membres avant le vote.

b) Les projets, refusés par une Commission, et que le Président estime bons. Les membres du Comité devront avoir, dans ce cas, connaissance des conclusions de la Commission ayant refusé le projet.

c) Les votes de confiance (précisions plus loin).

d) Le vote du budget préparé par la Commission des Finances.

e) La désignation du Représentant de l'A. J. E. C. après de la F. F. E.

B) Dans des circonstances anormales :

Le Comité doit pouvoir continuer à fonctionner ou disparaître et laisser la place à une nouvelle équipe. Nous avons retenu quatre cas par ordre de gravité : démission, carence, violation du Règlement et crise ouverte.

a) Démission :

— D'un membre du Comité : chaque membre peut présenter un candidat et celui ayant le plus de voix est désigné.

— D'un membre du Bureau : un des deux autres membres de la Commission dont il fait partie assure l'intérim. Un premier vote élit le douzième membre du Comité et un deuxième vote élit le remplaçant du membre du Bureau démissionnaire.

— Du Président : le Vice-Président assure l'intérim. Un premier vote élit le douzième membre, un deuxième vote élit le nouveau Président et, si nécessaire, un troisième vote élit le nouveau membre du Bureau (si le nouveau Prési-

dent avait déjà un poste dans le Bureau).

b) Carence :

— D'un membre du Comité : premier rappel du responsable de la Commission dont il fait partie. Deuxième rappel du Président de l'Association. S'il ne reçoit pas de réponse, il propose au Comité ce qu'il envisage.

— D'un membre du Bureau : le Président effectue deux rappels et s'il ne reçoit aucune réponse, propose au Comité ce qu'il envisage.

— Du Président : c'est le Vice-Président qui est chargé des deux rappels et qui propose au Comité une solution.

c) Violation du Règlement :

Le plaignant en informe la Commission des Règlements. Après enquête, un rappel à l'ordre est effectué par le Vice-Président et, s'il reste sans résultat, le Comité est informé et décide.

d) Crise ouverte :

Le Président peut, soit convoquer le Comité en réunion extraordinaire, soit demander un vote de confiance. S'il ne choisit aucune de ces deux solutions, le Vice-Président seul, les trois autres responsables des Commissions ou 6 membres du Comité peuvent demander l'organisation d'un vote de confiance à l'égard du Président. Si le Président est mis en minorité sur un vote de confiance, il doit démissionner.

Les Responsables non élus

Ils ne sont pas membres du Comité

et ne participent pas aux votes de ce Comité. Ils sont nommés par le Président et sont placés sous l'autorité directe d'un membre du Bureau :

— Le Président, pour le Rédacteur du « Courrier », les Responsables de Ligues et les membres des Commissions consultatives provisoires.

— Le Directeur général des Tournois pour les Directeurs de Tournois et le Responsable du Classement.

— Le Trésorier pour le Responsable de l'expédition du « Courrier des Echecs » et le responsable de l'expédition des Fournitures et du Matériel.

Ils ne peuvent être exclus de leur fonction, par contre, qu'après un vote du Conseil, et après avoir présenté leurs arguments.

Le Responsable du Courrier des Lecteurs

Il est élu en même temps que le Conseil, mais à part. Il transmet ses textes pour publication au Gérant du Bulletin. Il pourra lui être confié le dépouillement des votes de confiance pour en assurer la neutralité absolue. Pour tout ce qui concerne les adhérents, son avis pourra être demandé.

Ce règlement pourra être modifié ou amendé lors des réunions du Comité.

Le 9 mai 1971.

Le Président :

J. JAUDRAN.

QUATRE COMBINAISONS

PAR S. ZINSER

129 — L'arroseur arrosé



Les Blancs jouent et gagnent

130 — A malin malin et demi



Les Noirs jouent et gagnent.

131 — Un petit coup sec



Les Blancs jouent et gagnent.

132 — Mat en 3 coups



Les Blancs jouent et gagnent.

(Solutions au prochain numéro)

SOLUTIONS DU N° 168

125. 1. e×d6+ ! C×e4 (si 1. ... Rd8 2. De5) 2. T×e4+ De6 (si 2. ... Rd8 3. Fh4+) 3. T×e6+ !! Rd7 (ou 3. ... f×e6 4. F×e6 Ta8 5. dc Fh6+ 6. Rb1 Re7 7. Fh3 et l'avance du Pd gagne) 4. Tf6 abandonne. Reshevsky-Bruckstein, simultanée St-Louis 1921.

126. 1. ... T×f2 ! 2. Da8+ (si 2. T×f2 Ce2+ ! 3. Rf1 Dd1 mat, ou 3. Rh2 D×f2 4. h4 D×g3+ 5. Rh1 D×h4+ suivi du mat) 2. ... Rg7 3. Rh1 (3. Rh2 Ce2 4. Te1 De3 et gagne) 3. ... Ce2 4. Rh2 (ou 4. Te1 C×g3+ 5. Rh2 Df4 6. Rg1 Ce2+ 7. Rh1 Dg3 8. Td1 Cf4 9. Tg1 C×g2 10. T×g2

Tf1+ etc.) 4. ... T×f1 5. F×f1 Dg1 mat. Horowitz-Reshevsky, New-York 1939.

127. 1. Ff8 ! R×f8 (ou 1. ... Da7+ 2. Rh1 b6 3. e7 et gagne) 2. Dh8+ Re7 3. D×g7+ Re8 4. Df7+ Rd8 5. Dd7 mat. Sur 1. ... C×f5 gagne 2. Dg6+. Reshevsky-Horowitz, New-York 1941.

128. 1. ... T×f3 !! 2. R×f3 D×h3+ 3. Re2 Dg2+ 4. Rd3 Cc5+ 5. Re3 De4+ 6. Rd2 (ou 6. Rf2 Cd3+ 7. Rf1 Df3 mat) 6. ... Cb3+ 7. D×b3 Dg2+ ! 8. abandonne. Pinkus-Reshevsky, New-York 1942.

X

V^e CHAMPIONNAT D'EUROPE PAR CORRESPONDANCE

DÉFENSE SLAVE

J. NEISTADT F. EKSTROEM
(URSS) (Suède)

1. d4 d5 2. c4 e6 3. Cc3 Cc6 4. e3.

Les Blancs refusent la proposition tactique de jouer l'aigu gambit slave (4. e4 d×e4 5. C×e4 Fb4+ 6. Fd2 D×d4 7. F×b4 D×e4+ 8. Fe2). Il ne s'agit pas seulement qu'en sacrifiant un P les Blancs aient pris de grandes obligations, mais que dès le début, ce gambit conduit à des variantes forcées, ce que je m'efforce toujours d'éviter dans les compétitions par correspondance.

4. ... Cf6 5. Cf3 Cbd7 6. Fd3 Fd6.

A leur tour, les Noirs refusent la proposition d'essayer la variante de Méran (6. ... d×c4 7. F×c4 b5 8. Fd3) et fixent leur choix sur le système employé

par Tchigorine et plus tard par Lasker. Pourtant son jugement actuel n'est guère agréable pour les Noirs qui doivent se cantonner dans une défense passive. Cette conclusion était évidemment connue de mon adversaire, un maître expérimenté. Avait-il préparé quelque chose ?

7. e4.

Passé pour le plus précis. Lors de ses matches contre Tchigorine (1889) et Lasker (1894), Steinitz continua par 7. 0—0. Contre Lasker, suivit 7. ... 0—0 8. e4 d×e4 9. C×e4 C×e4 10. F×e4 h6 11. Fc2 (ce coup et la suivante manœuvre du FD sont considérés comme la plus forte riposte au système Tchigorine. Remarquons que la plupart des auteurs d'ouvrages sur la théorie des débuts donnent la manœuvre Fe4—c3 comme d'Alekhine...) 11. ... f5 12. Te1 Cf6 13. Fd2 Fd7 14. Fc3 et Steinitz obtint

l'avantage positionnel. Critiquant le jeu de Lasker, Tchigorine écrivit « Les Noirs ne devaient pas se lancer à l'attaque mais se défendre par 11. ... Te8 et 12. ... Cf8 en réponse à 12. Dd3. »

On découvrit plus tard qu'il valait mieux résoudre la tension centrale par 8. ... dxc4 (au lieu de 8. ... dxe4) et sur 9. Fxc4 jouer 9. ... e5. Après, par exemple 10. Fg5 Fe7 11. Te1 h6 12. Fh4 Cb6 13. Fb3 Fg4 les Blancs ont quelque initiative, mais la position noire est saine. C'est précisément pourquoi 7. e4 est plus fort que 7. 0—0. Les Noirs ne disposent plus alors de la variante indiquée ci-dessus, car sur 7. ... dxc4 8. Fxc4 e5 ne va plus à cause de 9. dxe5 Fxe5 (l'avantage des Blancs est encore plus grand après 9. ... Cxe5 10. Cxe5 Fxe5 11. Dxd8+ Rxd8 12. Fxf7 Fxc3+ 13. bxc3 Cxe4 14. 0—0) 10. Cxe5 Cxe5 11. Dxd8+ Rxd8 12. Fe2. En un mot, le coup immédiat 7. e4 contraint les Noirs à abandonner le centre comme on le faisait autrefois, c'est-à-dire de la manière la moins favorable.

7. ... dxe4 8. Cxe4 Cxe4 9. Fxe4 0—0.

Ici aussi la contre-attaque 9. ... e5 est désavantageuse, non pas à cause de l'échange en e5 mais à cause de 10. 0—0. Après 10. ... exd4 11. Dxd4 Df6 12. Dd1 ! le jeu blanc est meilleur.

10. 0—0 Dc7.

Après 10. ... h6 on obtiendrait la position de la partie Steinitz-Lasker susmentionnée.

11. Fc2 Te8 12. Dd3 Cf8.

L'idée de Tchigorine. Maintenant, quand est venu le temps de réaliser la manœuvre théorique Fc1—d2—c3, j'arrivai à la conclusion que les Blancs disposent d'un plan beaucoup plus énergique.

13. c5 ! Ff4.

Sur 13. ... Fe7 14. De4 serait bon.

14. Te1.

Les Noirs ne peuvent d'aucune manière utiliser la faiblesse de la case d5. Par contre, l'affaiblissement des cases noires (après l'échange du F en f4 ou en c1) ainsi que l'aile D bloquée et que la position passive du Fc8 sont des facteurs bien réels.

14. ... b6 15. Fxf4 Dxf4 16. Ce5 Fb7.

Si 16. ... bxc5, simplement 17. dxc5 et sur l'attaque double 17. ... Db4 les Blancs disposent de la riposte très énergique 18. Df3.

17. Te4 Df6 18. Dg3.

L'avance de développement des Blancs est évident, le Fb7, par comparaison avec le FB occupe une position pitoyable. Sur 18. ... De7 19. b4 serait bon, après quoi 19. ... a5 est défavorable à cause de 20. Cc4 ! En outre, les Blancs menacent de bloquer davantage leur adversaire par l'avance du Ph.

18. ... Cg6 19. Tae1.

19. h4 n'est pas indiqué ; après 19. ... Cxe5 20. dxe5 les Noirs obtiendraient un contre-jeu inattendu sur la colonne « d » par 20. ... Dh6 !.

Mais après le coup du texte l'échange en e5 est désavantageux : sur 20. ... Dh6 suivrait 21. Th4. 19. ... bxc5 ne vaut rien à cause de 20. Cd7 suivi de Cxc5, et sur le coup naturel 19. ... Tad8 est fort 20. Cxg6 hxg6 (20. ... Dxc6 21. Dc7) 21. Tf4 (il est important de chasser la D en e7 où elle coupera la route de son R) 21. ... De7 22. Th4 ! La menace de doubler les pièces lourdes sur la colonne « h » force les Noirs à jouer f7—f5, mais alors apparaît un nouvel objectif d'attaque : le Pe6. Les Noirs ne peuvent pas jouer 22. ... g5 à cause du mat : 23. Th8+ Rxe8 24. Dh3+ etc.

19. ... Dd8 20. Cxg6 hxg6 21. Th4.

Maintenant le RN dispose d'une issue, c'est pourquoi Ekström prend l'attaque sur la colonne « h » à la légère.

21. ... bxc5 22. Dh3 Rf8.

Si 23. dxc5 Dd2 et sur 24. Th8+ Re7 25. Dh4+ (25. ... Txe8+ ? Rxe8 !) 25. ... g5 26. Txe8+ Txe8 27. De4 Td8.

Comment continuer l'attaque ?.

23. Th8+ Re7 24. Txe8+ Dxe8 25. Fxg6 !.

Ce coup avait été préparé aussi contre 24. ... Rxe8 (25. Fxg6 fxc6 26. Dxe6+ Rf8 27. Te3 gagne). En reprenant la T avec la D, les Noirs comptaient réfuter le sacrifice par le coup suivant peu évident.

25. ... Rd8 !.

Il semble que le F doive se retirer, les Noirs prenant alors le Pd4.

(Voir diagramme ci-après)

26. dxc5 !.

Force le passage dans une finale où le FN aura fort à faire contre les PB.

26. ... fxc6 27. Txe6 Df7 28. Dd3+ Rc8 29. Dd6.

La menace 30. Te7 force la réponse.

29. ... Dd7 30. Txc6.



Le malheur des Noirs tient à ce que leur T et leur F sont encore hors jeu.

C'est pourquoi l'échange des D (30. ... Dxd6 31. cxd6) est sans espoir. Les Blancs menacent entre autres 31. Dxd7+ et 32. Txc7+. La seule chance des Noirs consiste à abandonner le Pc pour mettre leur F en jeu.

30. ... Fa6 31. Dxc6+ Dxc6 32. Txc6+ Rb7 33. Tg6 Tg8 34. h4.

La position que les Blancs avaient en vue en sacrifiant le F. La T adverse est obligée de protéger g7, ce qui permet aux Blancs de mettre en marche leurs P sur l'aile R.

34. ... Fd3 35. Tg3 Fb1 36. a3 a5 37. b4 axb4 38. axb4 Rc6 39. h5 Rb5.



40. Tg5 !.

Il est pas indispensable de défendre le P. Sur 40. ... Rxb4 les Blancs coupent le RN sur la 5^e rangée par 41. c6. Par ex. 41. ... Fe4 42. c7 Fb7 43. h6 g6 44. h7 Th8 45. Txc6 et gagne.

40. ... Fe4 41. f3 Fc6 42. h6.

Sur 42. Tg6 les Noirs ont la réponse Th8.

42. ... Rxb4.

En ayant bloqué le Pc6 et capturé le Pb4 les Noirs ont libéré leur R. Sur 42. ... g6 décidait 43. f4 Rxb4 44. f5 ou 43. ... Fe4 44. g4 Th8 45. Te5.

43. f4 Rc4 44. f5 Fd5.

Si 44. ... Rxc5 suit évidemment 45. f6+.

45. hxc7 Ff7.

c5 est toujours imprenable à cause de 46. f6 suivi de 47. Txd5.

46. f6 Rd4 47. Rf2 Tc8.

Sur 47. ... Re4 était préparé 48. g4 Rf4 49. Th5 !. Ce joli coup gagne la partie : la T est invulnérable, et si 49. ... Rxc4 décide 50. Th8.

48. g4 Fg8 49. Th5 Txc5.

Perd également, mais il n'y a rien de mieux.

50. Th8 abandonne.

Si 50. ... Tc8 évidemment pas 51. f7 ? Tc2+ mais 51. Txc8.

(Commentaires de J. Neistadt dans Chakmaty v SSSR 4-71.)

EVOLUTION THEORIQUE

Voici une partie jouée au 7^e championnat d'U. R. S. S. par correspondance qui donne lieu à une intéressante découverte théorique.

× PARTIE FRANÇAISE

SMOLENSKY

EPELMAN

1. d4 e6 2. e4.

Les Blancs préfèrent sans doute la partie Française à la défense Hollandaise que les Noirs semblaient annoncer 2. c4 f5.

2. ... d5 3. Cc3 Cf6.

Les amateurs de la Française jouent presque tous 3. ... Fb4 ; la suite 3. ... Cf6 était fort populaire avant la guerre.

4. Fg5 Fe7.

Moins combatif mais aussi moins risqué est 4. ... dxe4 5. Cxe4 Cbd7 réintroduit par Botvinnik et souvent joué par Petrossian.

5. e5 Cfd7 6. h4.

L'attaque Chatard-Alekhine, la façon tranchante de combattre le système noir.

6. ... f6.

L'acceptation du sacrifice de P est trop dangereuse ; il reste, à part le coup du texte, les possibilités 6. ... c5 (sans doute le plus actif), 6. ... a6 ou 6. ... h6.

7. Dh5+ !.

Cet échec est la meilleure continuation blanche. Si 7. ... g6 8. exf6 ! Cxf6 (8. ... gxf6 9. fxe7) 9. De2 suivi de 0—0—0 avec d'excellentes perspectives d'attaque sur l'aile R affaiblie.

7. ... Rf8 8. exf6 Cxf6 9. De2 c5 10. dxc5 Ca6 11. 0—0—0 Cxc5 12. Cf3 b5.

Jusqu'ici comme dans la partie Spassky-Guimard, Goeteborg 1955, qui con-

tinua par 13. C×b5 Tb8 14. Cbd4 Da5 ! et les Noirs obtinrent une attaque qui leur permit de compenser leurs ennuis sur l'aile R.

13. **De3 ! b4.**

Sinon F×b5 serait parfaitement sain.

14. **F×f6 g×f6 15. Dh6+ Rf7 16. Cb5 Da5 17. Rb1.**

La colonne b étant fermée, le RB ne risque rien ; on ne peut en dire autant de son collègue.

17. ... **Ce4.**

La poursuite du développement par Fd7 était plus prudente.

18. **Fe2 !.**

Ignore la menace C×f2 qui aurait pour suite 19. Ce5+ ! f×e5 20. Fh5+ Rg8 21. Cd6 ! F×d6 22. Dg5+ et mat en deux coups.

18. ... **Fd7.**



19. **Cd2 !! C×f2.**

Après 19. ... C×d2+ 20. T×d2 la menace Fh5+ suivi de Th3 ne permet pas la prise du C ; par ex. 20. ... F×b5 21. Fh5+ Rg8 22. Th3 Fd6 23. Td4 ! et les Blancs gagnent.

20. **Fh5+ Rg8 21. Th3 ! C×h3 22. g×h3 Db6.**

Sur 22. ... Fc5 23. Ce4 ! décide.

23. **Cd6 !! abandonne.**

En effet, si 23. ... F×d6 24 D×f6 Fe8 25. F×e8 T×e8 26. Dg5+ conduit au mat, tandis que si 23. ... Tf8 24. C2c4 !! Df2 (24. ... d×c4 25. C×c4 revient au même avec le Pe4 en moins) 25. Ce4 ! d×e4 (sinon la D ne peut maintenir le contrôle de g1) 26 T×d7 et les Noirs, avec la Th8 emmurée, ne peuvent plus se dépêtrer ; par ex. 26. ... Dg1+ 27. Td1 Df2 28. Dc1 ! Fc5 29. Td2 Dg3 30. Df1 et gagne.

A. O'KELLY.

TOURNOI EU/M/GT 48 SICILIENNE (E 98 b)

JAUDRAN PICHANOV
(Fr.) (U. R. S. S.)

1. **e4 c5 2. Cf3 d6 3. d4 c×d4**

4. **C×d4 Cf6 5. Cc3 a6 6. Fg5 e6 7. f4 Fe7 8. Df3 h6 9. Fh4 Dc7 10. 0—0 Cbd7.**

La variante est habituellement jouée sans les coups 8. ... h6 9. Fh4. Cette différence minime permet quelques subtilités théoriques.

11. **Fd3 !**

11. g4, recommandé dans la variante principale, est ici mauvais ; 11. ... g5 ! 12. f×g5 Ce5 13. Dg2 ? Cf×g4, Horberg-Johansson, Stockholm 1960.

11. ... **g5 ? !.**

Même chose pour 11. ... b5 couramment employé dans la variante classique et qui donne ici aux Blancs une très forte attaque ; 12. e5 ! Fb7 13. C×e6 f×e6 14. Fg6+ Rf8 15. e×f6 ! F×f3 16. f×e7+ Rg8 17. g×f3 Cf6 18. F×f6 g×f6 19. e8D+ T×e8 20. F×e8 d5 (Gligoric-Bobotsov, Hastings 1960). Le coup du texte a été utilisé avec succès par le GM Kavalek (Ree - Kavalek, Amsterdam 1968, Europe Echecs 116/117). Le système noir semble quand même artificiel, fragile et difficile à manier.

12. **f×g5 Ce5 13. De2 Ch7.**

Dans ses commentaires, Kavalek indique 13. ... Cfg4 14. Cf3 C×f3 15. g×f3 h×g5 16. f×g4 T×h4 avec avantage blanc.

14. **Thf1 h×g5 15. Fg3 Cf8.**



16. **Fb5+ !!.**

Paraît être, en attendant de nouvelles analyses, la réfutation du système noir. La partie Ree-Kavalek avait continué plus calmement par 16. Df2 Cfg6 17. Cf3 Th7 18. Ca4 Fd8 19. Dd4 Fd7 20. Cc3 Db6 ! avec une finale avantageuse et gain des Noirs au 36^e coup.

16. ... **Fd7.**

Si 16. ... a×b5 17. Cd×b5 avec 4 suites possibles :

1^o 17. ... Db6 18. F×e5 d×e5 19. Df2 ! Cd7 (forcé, si 19. ... D×f2 ? 20. Cc7 mat) 20. D×f7+ Rd8 21. Dg7 Te8 21. D×e5 avec une forte attaque.

2^o 17. ... Da5 18. F×e5 d×e5 19. Dc4 Cd7 20. Cc7+.

3^o 17. ... Dc5 18. b4 ! D×b4 (18. ... Db6 ou Dc6 retombe dans les variantes déjà envisagées en 1^o ou en 4^o) 19. F×e5 avec une forte attaque.

4^o 17. ... Dc6 18. F×e5 d×e5 19. Cd5 ! e×d5 20. e×d5 Db6 21. d6 f6 22. Cc7+ Rf7 23. C×a8.

17. **F×e5 d×e5 18. C×e6 ! f×e6 19. T×f8+ ! F×f8 20. T×d7 D×d7 21. F×d7+ R×d7 21. Ca4 Te8 22. Dd2+ abandonne.**

Les pièces noires incoordonnées, les P faibles et le R exposé rendent vaine toute résistance.

J. JAUDRAN

TOURNOI 1010

DEFENSE DES DEUX CAVALIERS (E 18 b)

MARIETTE BOUSSIN

1. **e4 e5 2. Cf3 Cc6 3. Fc4 Cf6 4. d4 e×d4 5. 0—0 Fc5 6. e5 d5.**

S'ils voulaient éviter la variante principale de l'attaque Max Lange, les Noirs pouvaient encore jouer 6. ... Cg4.

7. **e×f6 d×c4 8. Te1+ Fe6 9. Cg5 Dd5 10. Cc3 Df5 11. Cce4 0—0.**

Les autres possibilités sont 11. ... Fb6 et 11. ... Ff8 aux suites relativement inexplorées.

12. **C×e6 f×e6 13. g4 De5 14. Fg5 Tde8.**

Les suites habituelles sont 14. ... g6 ou 14. ... Fb4.

15. **f×g7 Thg8 16. h4.**

Pour menacer Cf6.

16. ... **Fd6 17. C×d6+ D×d6 18. Fh6.**

Gardant le contrôle de f4 et de g7.

18. ... **e5 19. g5.**

Forcé, mais les Noirs ne peuvent plus jouer Df4.

19. ... **Ce7.**

Visant à l'installation du C en f4, mais cette manœuvre prend 3 coups.

20. **Dg4+ Rd8.**

20. ... Rb8 aurait empêché l'échec du 24^e coup qui provoque l'abandon des Noirs. En ce cas, les Blancs auraient joué 24. F×f4 e×f4 25. h6 ! qui est la menace dans la suite jouée par les Noirs.

21. **Te4 Cg6 22. h5 Cf4 23. g6 h×g6 24. Fg5+ abandonne.**

J. MARIETTE

TOURNOI 3089 ESPAGNOLE

VRLES VUILLEMIN

1. **e4 e5 2. Cf3 Cc6 3. Fb5 a6 4. Fa4 Cf6 5. d4.**

L'attaque « Barry » caractérisée par l'avance précoce du Pd semble favoriser le camp noir en ouvrant le jeu trop tôt au centre. Pour conserver l'initiative, les Blancs doivent prendre des risques... ce que la présente partie va démontrer.

5. ... **e×d4 6. 0—0 Fe7 7. Te1 0—0.**

7. **× b5** semble préférable.

8. **e5 Ce8 9. c3 d×c3 10. C×c3 d6 11. h3.**

Coup nécessaire pour empêcher Fg4.

11. ... **b5 12. Fc2 d×e5 13. De2 !.**

Le coup du texte, laissant un deuxième P à l'adversaire, menace 14. De4 ! gagnant le Cc6. A partir de là, les Blancs devront maintenir constamment leur pression sur l'ensemble de l'échiquier, la perte d'un temps équivalant à la perte de la partie.

13. ... **g6 14. Fh6 Cg7 15. Tad1 Fd6 16. Fe4 De8.**



17. **T×d6.**

Après une longue étude des positions et pour continuer leur politique, les Blancs optent pour ce nouveau sacrifice (de qualité).

17. ... **c×d6 18. Cd5 f5.**

Forts de leur avance matérielle, les Noirs s'offrent du contre-jeu.

19. **Cc7 Dd7 20. Fd5+.**

Et non pas 20. F×c6 de suite. Le coup du texte, isolant le RN sur h8, rend la défense plus vulnérable. La suite le prouvera.

20. ... **Rh8 21. F×c6 D×c7 !.**

Les Blancs escomptaient 21. ... D×c6 22. Tc1 ! Db7 (D coupée de la défense) 23. Dd2 menaçant le Pd6 (Td8 ou Tf6 étant inopérants à cause de 25. C×e5.

22. **F×a8 Fe6 23. Tc1.**

Les Noirs pensaient récupérer le F rapidement, mais les Blancs disposent maintenant de la case de retraite d5. Sur 23. ... Fc4 24. Fd5 ! avec avantage décisif. Le coup choisi par l'adversaire est encore plus néfaste.

23. ... Db6 ? 24. Tc6 Da7 25. T x d6 T x a8.

Les Noirs récupèrent enfin la pièce, mais il est trop tard.

26. D x e5 F x a2 27. T x a6 !.

Le coup de grâce ! (si 27. ... Te8 28. T x a7 T x e5 29. F x g7 + gagne).

YRLES.

COUPE 3196

GAMBIT DAME

SAGE

CHEMIN

1. d4 d5 2. c4 e6 3. Cc3 Fe7 4. Cf3 Cf6 5. Fg5 0—0 6. e3 h6 7. F x f6 F x f6 8. c x d5 e x d5 9. Fd3 c5 10. 0—0 Cc6 11. d x c5 F x c3 12. b x c3 Da5 13. Cd4 D x c5 14. Tc1 Fe6.

Le développement est terminé avec un P faible dans chaque camp. Le coup suivant est le seul un peu compliqué de la partie, et il va donner une forme particulière à toute la suite.

15. f4 ? !.

A première vue c'est une faute. Les Blancs donnent l'impression de vouloir attaquer sur l'aile R par f4—f5—f6 en profitant du fait que le FN a besoin de la protection du Pf7.

15. ... f5.

Evidemment ! Le FN est indirectement protégé par la D. Maintenant les Noirs semblent avoir l'avantage puisque le Pe3 est devenu très faible. Pourtant les Blancs recherchaient exactement cette situation. En échange d'une deuxième faiblesse ils ont commencé à rendre « mauvais » le FN. Il ne reste plus qu'à éliminer le CN.

16. De2.

Défend e3 et partant oblige le FN à se défendre. De plus, cela prépare l'assassinat du Cc6.

16. ... Tae8 17. Fb5 ! Fd7 18. F x c6 b x c6.

Cartes sur tables : les Blancs ont un P très faible, mais un C contre le mauvais F. Ils vont essayer de le placer sur la case e5 pour colmater le P faible. Ce transfert se fera par f3, et pendant ce temps, le Pe3 devra être surprotégé. Les Noirs vont déjouer ce plan en interdisant Cf3, mais cette manœuvre leur coûtera un temps.

19. Tfe1 g5 ! 20. g3 g4.

Ce temps permet aux Blancs de créer un P faible aux Noirs.

21. c4 d x c4 22. D x c4 + D x c4 23. T x c4 Te4 24. Tc5 !.

Une case forte, très forte même, occupée par une T, c'est peu commun. Le Pf5 est comme par magie transformé en P faible. Les Noirs ne savent plus défendre simultanément c6 et f5.

24. ... Rg7 25. Rf2 Tb8 26. Te2 Rf6 27. C x c6.

C'est fini. Une suite normale aurait donné 27. ... F x c6 28. T x c6 + et les Blancs gagnent un deuxième P en h6 ou bien en a7. Mais les Noirs commettent une faute tactique qui abrège leur sort.

27. ... Tc8 ?.

Le C cloué va se montrer très récalcitrant.

28. Ce5 Re6 29. C x d7 abandonne.

Car les Noirs ne peuvent rien faire sans perdre une T.

F. SAGE

TOURNOI ?

ORANG-OUTAN

MALLET

AVENEL

1. b4 Cf6 2. Fb2 e6 3. b5 d5 4. e3 Cbd7 5. Cf3 c5 6. c4 Fd6 7. Cc3 Cb6 8. d3 0—0 9. Db3 Te8 10. a4 a5 11. b x a6 d x c4 12. d x c4 b x a6 13. Fd3 a5 14. Cb5 Ff8 15. 0—0—0 Cbd7 16. h4 Fa6 17. h5 F x b5 18. a x b5 a4 19. Dc2 a3 20. Fa1 h6 21. Th4 Dc7 22. g4 Db7 23. Tg1 e5 24. Th3 e4 25. Fe2 e x f3 26. F x f3 Da7 27. g5 a2 28. g x f6 C x f6 29. Thg3 Tad8 30. Dc3 Te6 31. Fd5 Ted6 32. e4 Tb6 33. Tf3 T8d6 34. Tf5 Rh7 35. Tg3 g6 36. h x g6 + f x g6 37. T x f6 T x f6 38. Da3 Tf7 39. D x a7 T x a7 40. f4 h5 41. Rc2 Td6 42. Rb3 Rh6 43. Tg1 Fe7 44. Fb2 Fh4 45. Ta1 Ff2 46. Fa3 Tf6 47. T x a2 Fd4 48. Tg2 Rh7 49. Fc1 Rh6 50. e5 Tb6 51. f5 + Rh7 52. f x g6 + Rg7 53. Ff4 Te7 54. Tg5 Rh6 55. Ff7 Rg7 56. e6 T7 x e6 57. F x e6 T x e6 58. T x h5 R x g6 59. Th6 + Rf5 60. T x e6 R x e6 61. b6 Rd7 62. b7 1-0.

FRANCE-BELGIQUE

CONTRE GAMBIT ALBIN

VANNEROM

AUBRON

(B.)

(F.)

1. d4 d5 2. c4 e5 3. d x e5 d4 4. Cf3 c5 5. e3 Cc6 6. e x d4 c x d4 7.

Fd3 Fg4 8. 0—0 f6 9. e x f6 C x f6 10. Te1 + Fe7 11. c5 F x f3 12. D x f3 0—0 13. Dh3 Cb4 14. Ff5 F x c5 15. Fg5 g6 16. Fe6 + Rh8 17. Ca3 d3 18. Te4.



18. ... C x e4 19. F x d8 C x f2 20. Dh4 Cd1 + 0-1.

TOURNOI 3031

HOLLANDAISE

MATHIEU L.

ALOZY

1. Cf3 f5 2. c4 Cf6 3. g3 d6 4. Fg2 c6 5. 0—0 Dc7 6. Cc3 e5 7. d3 Fe7 8. Fg5 Fe6 9. Ch4 Cg8 10. e4 g6 11. Dd2 h6 12. C x g6 F x g5 13. f4 e x f4 14. C x h8 Dg7 15. g x f4 Fe7 16. e x f5 F x f5 17. De2 Rd7 18. Dh5 F x d3 19. Dh3 + Rc7 20. D x d3 D x h8 21. Tfe1 Cd7 22. b4 a6 23. Tad1 Dg7 24. c5 Rc8 25. c x d6 Fd8 26. b5 a x b5 27. Tc1 b4 28. Cd5 T x a2 29. De4 Td2 30. Ce3 Rb8 31. D x b4 Tb2 32. De4 Cg6 33. Da4 Cd5 34. Ta1 C7 b6 35. Da7 + Rc8 36. Tecl C x e3 37. T x c6 + b x c6 38. D x g7 T x g2 + 39. D x g2 C x g2 40. R x g2 Rd7 41. Ta7 + R x d6 42. Th7 Ff6 43. T x h6 Cd5 44. Rf3 c5 45. h4 c4 46. h5 Rc5 47. f5 c3 48. Tg6 c2 49. Tg1 Fg5 0-1.

TOURNOI 1009

DEFENSE OUEST-INDIENNE

PELLEGRINO

CANTINI

1. c4 b6 2. d4 Fb7 3. Cc3 Cf6 4. f3 e6 5. e4 d6 6. Fe3 Fe7 7. Fd3 Cbd7 8. Cge2 a6 9. Dd2 c5 10. b3 e5 11. d x e5 d x e5 12. Cd5 Cb8 13. Cec3 Cc6 14. 0—0 Cd4 15. Rh1 0—0

N'oubliez pas de faire parvenir vos résultats à la direction des tournois dès qu'ils sont acquis.

16. Tael Cd7 17. f4 f6 18. f5 Tc8 19. Tf2 Fc6 20. g4 Tf7 21. Tg1 g5 22. f x g6 h x g6 23. Tgfl b5 24. g5 b4 25. g x f6 C x f6 26. C x f6 + T x f6 27. Cd5 T x f2 28. D x f2 Df8 29. Dg3 Dg7 30. Fh6 Dh7 31. C x e7 + D x e7 32. D x g6 + 1-0.

COUPE 2015

GAMBIT GRECO

SIBERCHICOT

WERNERT

1. e4 e5 2. Cf3 f5 3. Fc4 f x e4 4. C x e5 Dg5 5. d4 D x g2 6. Dh5 + g6 7. Ff7 + Rd8 8. Dg5 + D x g5 9. F x g5 + Fe7 10. Fb3 F x g5 11. Cf7 + Re7 12. C x h8 Ch6 13. Cc3 Rf8 14. Tg1 Ff6 15. C x g6 + h x g6 16. T x g6 Fg7 17. 0—0—0 Cc6 18. Tdgl Cf5 19. h4 Cc x d4 20. h5 C x b3 + 21. a x b3 a5 22. T x g7 C x g7 23. h6 Ta6 24. h x g7 + Rg8 25. Cd5 Te6 26. C x c7 Tc6 27. Cd5 Te6 28. Cc7 Tc6 29. Ce8 Th6 30. Tg5 d6 31. T x a5 Fd7 32. Ta8 F x e8 33. T x e8 + R x g7 34. T x e4 Rf6 35. Tb4 Th7 36. Rd2 Td7 37. Rd3 Re5 38. Tb5 + Rf6 39. Rd4 Te7 40. Tb6 Te2 41. T x d6 + Re7 42. Tb6 T x c2 43. T x b7 + Re6 44. f4 T x b2 45. b4 Tf2 46. Tb6 + Rd7 47. Re5 Te2 + 48. Rf5 Tb2 49. b5 Rc7 50. Tc6 + Rd7 51. Tc5 Re7 52. Rg6 Tf2 53. Te5 + Rd6 54. Tf5 Tg2 + 55. Rf7 Tf2 56. Tf6 + Rc7 57. b6 + Rb7 58. f5 Tf1 59. Re7 Tf2 60. Rf8 Tf1 61. Rg7 Tf2 62. Tf8 R x b6 63. f6 Rc7 64. f7 1-0.

TOURNOI 2016

DEFENSE GRUNFELD (D 63 a)

BRODURE MASSON

SANSAS

1. d4 Cf6 2. c4 g6 3. Cc3 d5 4. Fg5 Ce4 5. Cf3 C x g5 6. C x g5 Fg7 7. c x d5 e6 8. Dd2 e x d5 9. De3 + Rf8 10. Df4 Ff6 11. h4 Rg7 12. 0—0—0 h6 13. Cf3 c6 14. e3 Fe6 15. Fd3 Cd7 16. g4 Db8 17. Tdgl Fe7 18. D x b8 Ta x b8 19. Tg2 c5 20. Rd2 c4 21. Fc2 b5 22. Cg1 Cf6 23. Ff5 b4 24. Ca4 F x f5 25. g x f5 c3 + 26. b x c3 b x c3 + 27. C x c3 Tb2 + 28. Rd3 Fb4 29. Cge2 Tc8 30. f x g6 f x g6 31. Thgl Rh7 32. f3 h5 33. T x g6. — 1-0.

PENSEZ AU RENOUVELLEMENT DE VOTRE ABONNEMENT

NOS TOURNOIS

COUPE DE FRANCE RESULTATS

5396	Bonifassi G.-Martin J.	1-1
5449	Champion-Dienne J.	2-0
5463	Jenny R.-Esch J.	1,5-0,5
5468	Ponsolle R.-Torres B.	1-1
5482	Chabeaud J.-J.-Lejeune C.	2-0
5508	Brévié J.-Boullisset G.	2-0
5524	Siac L.-Couly M.	2-0
5545	Pujol A.-Piedfer	2-0
4296	Granel C.-Maas A.	1-1
4331	Pantais D. fils-Chrétién	1,5-0,5
4363	Bruel Y.-Vanuxem M.	1-1
4408	Hinfray-Chesneau J.	2-0
3191	Avenel R.-Mallet P.	1-1
3217	Morbiali R.-Lebrun E.	2-0

MATCHES DEFIS

70-44	Thenlot-Deslauriers.	0,5-0,5
70-65	Martin J.-Torres B.	0-1
70-87	Sans J.-Torres B.	0-1
70-176	Brant-Tcharnetzki.	0-1
71-24	Poustis P.-Bousquet G.-H.	1-0
71-25	Bousquet G.-H.-Poustis P.	0-1
70-71	Le Charles-Schone.	1-0

NOUVEAUX TOURNOIS

5566	Vanuxem M.-Tetu Jacques
5567	Siac L.-Tetu Jacques
4447	Vanuxem M.-Pujol A.
4448	Siac L.-Brévié J.
4449	Mourlot P.-Richard M.
4450	Lebrun E.-Richard M.
4451	Granel C.-Champion F.
3240	Hinfray-Pantais D. fils
3241	Battistini Y.-Avenel R.
3242	Mallet P.-Perrenot P.

MATCHES-DEFIS NEANT

TOURNOIS A CINQ RESULTATS

1014	1. Druon, 6,5 ; 2. Morera, 5 ; 3.-4. Sigal et Bouttler, 4 ; 5. Blacher, 0,5.
2031	1. Trommsdorff, 8 ; 2. Deslauriers, 5,5 ; 3. Perrenot, 3 ; 4. Kelloffner, 2,5 ; 5. Gagliardi, 1.
3084	1. Papet, 6 ; 2. Vandorpe, 5,5 ; 3. Lebat, 5 ; 4. Bellanger R., 3,5 ; 5. Tisseyre, 0.
3089	1. Tizioli, 6,5 ; 2.-3. Yrles et Aubron, 5,5 ; 4. Vuillemin, 2,5 ; 5. Wilhelm Ch., 0.
4164	1. Petit J., 7,5 ; 2. Revuz, 5 ; 3.-4. Gonneau et Lamelin, 3,5 ; 5. Bruneton, 0,5.
4170	1. Balourdet, 8 ; 2. Millo, 6 ; 3. Nehr Ph., 4 ; 4. Verdier Ja., 2 ; 5. Denarro, 0.

TOURNOIS MIS EN ROUTE

4242	Francyne Brunier, A. Weber, D. Ducheny, Monnet, F. Brant.
4243	J. Tetu, R. Pfeiffer, M. Deligny, F. Blaszczyk, J.-C. Roux.
4244	J.-C. Roux, J. Santacreu, J. Labbé, A. Eichinger, E. Chene.
3117	Schaub, Cunnac, Garodel, Rimbaud, Cléguer.

MODIFICATIONS DU CLASSEMENT 15 juin 1971

Aubron 2300, Avenel 2900, Balourdet 2220, Bérini 2180, Blacher 2750, Bonifassi 1490, Bousquet 1000, Bouttler 4750, Brévié 1700, Bruel 2400, Bruneton 1000, Bucaille 2050, Chabeaud 1840, Champion 1970, Chatelain 1970, Chemin 3000, Chesneau 1540, Criton 3410, Delot 1360, Desjardins 2000, Deslauriers 4470, Diéne 1570, Druon 5750, Duchard 1740, Esch 1740, Gagliardi 2580, Gerphagnon 1230, Giappesi 1720, Gonneau 1190, Gonzalo 1320, Granel 2260, Guerlinze 2310, Hinfray 2480, Jeandel 2520, Jenny 1820, Joly 1750, Kelloffner 3060, Lamelin 1310, Lebat 2690, Lebrun 1320, Le Charles 2720, Lejeune 1000, Louis 1700, Lucian 2350, Maas A. 1790, Malbert 2490, Mallet 2870, Martin J. 1180, Millo 1820, Morbiali 2270, Morera 4510, Moureau 2000, Nehr Ph. 1320, Pantais D. 1560, Papet 2870, Papp 1670, Perrenot 2960, Petit J. 2140, Poustis 1820, Pujol J. 1880, Revuz 1640, Rivenez 1730, Sans 1570, Schone Cl. 2370, Sigal 3280, Tcharnetzki 1570, Thenlot 2210, Tizioli 4290, Torrès 1770, Trommsdorff 5190, Vandorpe 2540, Vanuxem 1350, Villedieu 2190, Villeneuve 2130, Vuillemin 2220, Warin 2880, Wilhelm 2070, Yrles 4160.

INTERVIENNENT DANS CE CLASSEMENT :

Tournois à cinq : 1044, 2031, 3084, 3089, 4164, 4170.

Coupe de France : 5396, 5449, 5462, 5463, 5468, 5482, 5508, 4296, 4331, 4363, 4408, 3191, 3217.

Défis 1970 : 44, 65, 71, 87, 176.

Défis 1971 : 24, 25.

Troisième tournoi Papp.

Coupe de Côte d'Azur n° 206.

RENCONTRES INTERNATIONALES

COUPE LATINE

Le départ de l'épreuve a été donné le 15-6-71. Rappelons que les pays participants sont : la Belgique, la France, le Portugal, la Roumanie, l'Espagne et l'Italie. Voici la composition des 10 échiquiers :

N° 1 : A. Dunkelblum (B.), Dr Bergeraser F), R. Soares Nobre (P), M. Breazu (R), F. Moreno (E), M. Napolitano (I).

N° 2 : R. Beyen (B), G. Javelle (F), L.-F. Ventura (P), M. Suta (R), E. Borrababe (E), G. Porreca (I).

N° 3 : F. Blockx (B), C. Cailleu (F), M. da Fonzeca Santos (P), G. Rotariu (R), B. Lopez Esnaola (E), P. Pasqua (I).

N° 4 : P. Clément (B), A. Sansas (F), S. A. P. Pereira (P), P. Diaconescu (R), P. Moran (E), A. Ierco (I).

N° 5 : J. Roose (B), Cadroy (F), E. Cruz Monteiro (P), E. Rusenescu (R), M. Navarro (E), F. Palmiotto (I).

N° 6 : E. Dekeyser (B), P. Derreumaux (F), J.-A. Cunha (P), V. Demian (R), J. Ece-narro (E), L. Lilloni (I).

N° 7 : F. Joseph (B), M. Corinthios (F), A.-G. Moreira (P), V. Salceanu (R), A. Créus (E), S. Scalisi (I).

N° 8 : N. Pierre (B), Cl. Miclot (F), J. Santos Balo (P), E. Mandé (R), A. Vincente (E), A. Grassia (I).

N° 9 : G. Rabose (B), de Zolotiloff (F), F. Pires da Silva (P), F. Tacanita (R), J. Boix (E), R. Primavera (I).

N° 10 : M. Vercauteren (B), A. Roque (F), R. Visconde (P), G. Telsis (R), J. Tebar (E), 8. Magrin (I).

Tous nos vœux de succès à notre équipe !

FRANCE-DANEMARK

14	R. Criton-E. Welling	1-0
24	C. Husser-Gregersen	0,5-0,5

Score actuel : France, 7 ; Danemark, 8.

FRANCE-FINLANDE

6	Cl. Miclot-A. Johansson	1-1
---	-----------------------------------	-----

Score actuel : France, 12, Finlande, 16.

FRANCE-PAYS DE GALLES

6	de Zolotiloff-M.-G. Jones	1-0
28	J. Bédrossian-G. Jenkins	2-0

Score actuel : France, 7,5, Pays de Galles, 0,5.

FRANCE-HONGRIE

5	S. Zinser-Dr K. Masonyi	0-1
33	C. Husser-J. Maczko	0,5-0,5

Score actuel : France 7,5 ; Hongrie, 17,5.

TOURNOIS INTERNATIONAUX

COUPE MONDIALE I. C. C. F. N° 2

Le coup d'envoi a été donné le 15-6-71, il y a 29 participants français !

En voici la liste : A. Longeaux, A. Sansas, A. Polard, M. Brunet, A. Giraudet, J.-M. Janssens, G.-B. Lerner, Ph. Mathieu, M. Rivière, F. Champion, E. Schrader, Ph. Andrieu, J.-J. Paur, G. Jene, Dr M. Dantes, D. Leleu, Y. Ben Tahieur, A. Roque, P. Chochois, A. Frank, G. Burnay, M. Boutique, M. Lecroq, S. Pourrier, R. Sanz, A. Gérard, J. Revenu, G. Villoite, Dr A. Malacan.

Meilleurs vœux de succès à tous !

TOURNOIS MIS EN ROUTE

WT/11/28 : E. Bednarz (PL), J. Crown (US), M. Humbert (F), K. Leupold (DDR), A.-H. Lunew (SU), K. Ramminger (DDR), Z. Zach (CSSR).

WT/11/29 : Dr G.-S. Benner (US), I. Filipik (CSSR), M. Humbert (F), Ing. H. Chomiccki (PL), P. Lorenz (DDR), W.-I. Watnikow (SU), M. Vöckler (DDR).

WT/11/32 : H. Dreczko (D), E. Dury (F), D. Chang (US), G. Konietzko (DDR), T. Thiele (DDR), V. Tresnak (CSSR), K. Yde (S).

TOURNOIS THEMATIQUES

T. 151/7, G : J. Bédrossian (Nice), T. 122/7, G : E. Biniek (Divion), T. 156/7, G : E. Biniek (Divion), T. 132/8, G : P. Cami (Nes-

les), T. 107/8, G : H. Jeandel (Dornes), T. 125/7, G : H. Jeandel (Dornes).

Le directeur des tournois internationaux sera en vacances du 24 juillet au 16 août.

COUPE EVRARD-DELANNOY

Les demi-finales sont terminées depuis le 31 janvier, mais de nombreuses parties inachevées ont dû être soumises à l'arbitrage, de sorte qu'il ne nous est pas encore possible de dire avec certitude quelles seront les 11 équipes qui participeront à la finale, qui commencera le 1^{er} octobre.

Voici cependant quelles sont les équipes ayant le plus de chances d'être qualifiées après l'adjudication des parties inachevées :

Groupes :

- 1 Kharkhov et Saratov.
- 2 Frankfurt.
- 3 Kalouga.
- 4 Jelgava.
- 5 Penza et Anvers.
- 6 Riazan.
- 7 Tartu.
- 8 Nikolaiev.
- 9 Pizen et Kouibitchev.
- 10 Budapest et Linz.
- 11 Hamburg et Iasi.

ETUDES

PAR J.-P. GARODEL

Solution de l'étude n° 41 (A. P. Razantsev 1947) : 1. d6 ! (menace d7 et le P ne peut plus être stoppé) **Cb5 !** (le meilleur, car après 1. ... e × d6 2. R × f6 libérant les 2. P e et h) **2. d × e7 Re5** (après 2. ... F × e7 3. h7 ! Ff6 4. R × f6 la cause est entendue !) **3. e8C !** (simple et très efficace !... Il est évident qu'après 3. e8D Cd6 + ! 4. R joue C × e8 5. R × e8 R × e6 et les Noirs gagnent car le F garde h8) **3. ... Fh8 !** (les Blancs menaçaient 4. C × f6, par exemple : 3. e8C ! a3 4. C × f6 a2 5. h7 a1D 6. h8D = [Cd6 + Rg8 Da8 + Ce8 +, ou Dg1 + Cg4 + d... etc.] avec nullité.) **4. h7 a3 5. Rg8 R × e6** (ou : 5. ... a2 6. R × h8 a1D 7. Rg8 Dg1 + 8. Cg7 =) **6. R × h8 Rf7 ! 7. Cd6 + ! Rf8** (C × d6 ? pat) **8. C × b5 a2 9. Cd4 !** (Très joli ! Empêche 9. ... a1D ? à cause du clouage PAT ! Mais les Noirs n'ont pas dit leur dernier mot...) **9. ... a1T !** (menace fortement Ta8 suivi du mat Rf7) **10. Ce6 + Rf7 11. Cd8 + Rg6 !** (si 11. ... Rf8 12. Ce6 + nulle...) **12. Rg8 Ta8 !** (La dernière tentative !) **13. h8C + !** (évidemment pas h8D ? T × d8 mat) **Rh5 14. Ch7 nulle.** Le mat est impossible, car les Noirs ne peuvent pas forcer le zugzwang. Une étude exceptionnelle !

ETUDE N° 42

K. HASENZAHN



5+7 Trait aux Blancs : NULLE

— En raison du retard de la revue du 15 mai, le délai d'envoi de la solution de l'étude N° 40 est reporté de quelques jours. Les scores atteints paraîtront le mois prochain.

Cette fois-ci, afin de reposer les esprits, je propose une étude très facile que les « craks » résoudront en quelques secondes. Même les non chevronnés n'auront pas trop de mal. Bonnes Vacances ! (Etude N° 42 : K. HASENZAHN (Ludwigshafen).

Rectificatif : Pour l'étude N° 41 (A.-P. KAZANTSEV 1947) 4+5 au lieu de : « Trait aux Blancs Gain », lire : « Trait aux Blancs Nulle ». (Donc lire NULLE au lieu de GAIN).

Envoyez les Solutions à : GARODEL J.-P. Résidence « La Coupiane » Bat 21 83-LA VALETTE

Délai : 3 semaines (au plus tard) après parution de la revue.

ADDITIF AU COMPTE RENDU DE LA REUNION DU COMITE DIRECTEUR DU 9 MAI 1971

Un important oubli, dont l'intéressé voudra bien m'excuser, s'est produit dans le libellé du paragraphe D « Répartition des Responsabilités ». Il y a lieu d'ajouter, évidemment :

— Responsable du classement : MAGUY.

Que deviendrons-nous sans Responsable du Classement ?

Pierre MARECHAL, Secrétaire.

LE COIN DU PROBLÈME

PAR P. MONREAL, JUGE-ARBITRE INTERNATIONAL

Envoyer les solutions avant le 14 août 1971 à D. JOFFART, 116, boulevard Davout, 75 - PARIS-20°

3° Concours de composition. — Juge : J.-P. Boyer

262 — P. Bouttier (Inédit)



9+9=18 2 c.

263 — L. Riczu (Hongrie) (Inédit)



8+4=12 2c.*

264 — M. Saferis (Inédit)



9+8=17 2 c.

265 — V. Dabrowski (Inédit)



8+6=14 2 c.

266 — P. Wetzel (Inédit dédié à P. Di Scala)



10+3=13 3 c.

R 10 — A. H. G. Matthaus (Deutsche Schachzeitung 1971)



6+1=7 2 c.

THEME JAVA

Effet anti-dual d'interception bicolore empêchant une interception blanche.

S 39 — R. Cofman 1^{er} prix « 64 » 1934



7+6=13 2 c.

S 40 — H. V. Tuxen The Problemist 1930



8+11=19 2 c.

Exercice de reconstitution R 11 : Une clé biompliative dans ce mérédith (4+4) 2c. : 1. Cf1 (Blocus), C ad. lib. (R×d1, R×f1) 2. Dd2 (De2, Dg1)

SOLUTION DU N° 166

247 (P. Bouttier) : Le problème publié est insoluble après 1. ... C×e3 (4 pts). Pour la correction, il faut ajouter un P blanc en g3.

262 (P. Bouttier) : 1. Dd5 men. 2. Cd7. 1. ... D×h3 (Te7) 2. Ce4 (Df3). Excellente illustration du thème Servais récemment présenté dans cette chronique. 1. ... T×d5 2. Te6.

263 L. Riczu : j. a. 1. ... d3 ou c5 (Rc5) 2. Dh1 (Da5) j. r. : 1. Db4 ! (Blocus avec clé de give and take) Re5 (c3, c5, d3) 2. Fg2 (D×d4, Db7, D×c4).

264 (M. Safaris) : 1. Cd7 men. 2. De5 1. ... Cc6 ou Te8 (Dh8 ou De8, Fd4 ou Fd6, Cd3 ou Cg6, Ff5 ad. lib.) 2. C×c5 (D×f5, Dd4, Fd3, D×f4).

Démolition : 1. Cc4 (men. 2. Cd2 et 2. De5) F×b4 2. Dd4.

265 (V. Dabrowski) : 1. Cg6 (men. 2. C×e7) h×g6, (C×e6, Fb4) 2. Dh8 (D×e6 Ca7) Ouverture de ligne et déclouage.

266 (P. Wetzel) : 1. Fe7 R×e5 2. Cg2 R×d4 3. Ff6. Double sacrifice et switchback.

" L'INFORMATEUR DES ÉCHECS "

Le N° 10 est paru.

840 parties de juillet à décembre 1970 : 35 F.

Les 9 premiers numéros sont toujours disponibles à 30 F. pièce.

Règlements et commandes auprès de M. S. ZINSER, 47, avenue Kennedy, 68 - MULHOUSE.

S 39 (R. Cofman) : 1. Th7 (men. 2. Te7) 1. ... Cf4 2. Cf6 (Cg7?, Cd6?) 1. ... Cg7 2. C×g7 (Cd6?, Cf6?) 1. ... Cc5 ou Fd6 2. Cd6 (Cf6?, Cg7?) Très bel anti-triple aristocratique.

S 40 (H. V. Tuxen) : 1. Ff8 (men. 2. Db8) Cd7 (Cg4) 2. Td3 (Fc4). C'est le problème éponyme.

RESULTATS APRES LE N° 168

Bouttier 502, Wetzel 497, Boy 472, Blettery 432, Dimier 430, Maillard 395, Soret 373, Mariette 367, Jeanson 363, Dabrowski 345, Larrère 329, Warren 203, Binet 176, Garodel 117, Par-tais 108, Mermet 94, Pieczara 85, Osterero, 45.

" L'INITIATION AUX ECHECS "

COMMENT ON JOUE PAR CORRESPONDANCE

Nous engageons vivement nos récents adhérents à se procurer notre important opuscule de 64 pages, 4^e édition de 1968, avec, outre les règles officielles, les éléments du jeu, les règlements de la F.F.E. et de l'A.J.E.C.; toutes les notations en usage, tous les renseignements sur le jeu par correspondance, l'organisation des tournois.

4 F. seulement à adresser à notre trésorier.

SOLUTIONNISTES ET AMATEURS DE PROBLEMES

ADHEREZ A L'ASCOPE, VOUS RECEVREZ CHAQUE MOIS

PROBLÈME LA CLÉ

UN SEUL SUJET
TRAITE
COMPLETEMENT
SUPPLEMENT
INÉDITS

COTISATION ANNUELLE : 16 F.

à verser à R. MEIGNANT, 86, route de Longuy

54 - MONT-SAINT-MARTIN

C. C. P. Nancy 1954-75

LE COURRIER DES ÉCHECS

Revue mensuelle du Jeu d'Échecs



Abonnements... { France..... 20 F. par an
Etranger.... 25 F. par an

Numéro double

Prix : 4 F.

ASSOCIATION DES JOUEURS D'ECHECS
PAR CORRESPONDANCE

SIÈGE SOCIAL : DOMICILE DU PRÉSIDENT — Compte Chèque Postal Paris : 678721

COTISATIONS

France : 20 F. — Etranger : 25 F. — Renouvelable le 1^{er} octobre de chaque année —
Adresser à : A. J. E. C. — C. C. P. Paris 678721, sans spécifier d'adresse.

Sur demande expresse, la carte F. F. E. peut être délivrée par notre intermédiaire, moyennant un supplément de 9 F.

PRÉSIDENT

J. JAUDRAN, 5, place Gambetta, 24 - MONTPON-MENESTEROL.

VICE-PRÉSIDENT

G. BALBO, 27, avenue R.-Damas, 94 - CHAMPIGNY (Bibliographie -- Documentation)

TRESORIER

F. MAITRE, 23, avenue de Rochetaillée, 42 - SAINT-ETIENNE.

SECRETAIRES

P. MARECHAL, Impasse Fleurie, 54 - LONGWY-HAUT.

Compétitions permanentes et tournois divers : Tournois de cinq joueurs (huit parties à jouer).
— Inscription : 8 timbres à 0,50 F. à adresser au Directeur général des Tournois (Champ. de Fr., 1^{re} et 11^e Division) : F. ALOZY, boulevard Albert-1^{er}, B. P. 3, 11 - LEZIGNAN -- Tournois de 11^e Division : P. MARECHAL, Impasse Fleurie, 54 - LONGWY-HAUT -- Tournois de 1^{re} Division : R. GUICHARD, 16, chaussée de l'Etang, 94 - SAINT-MANDE.

Coupe de France : Tournois permanents comportant deux joueurs disputant deux parties --
Règlement détaillé sur demande -- Inscription : 5 timbres à 0,50 F. -- S'adresser à G. BOUQUET, 66 - SAILLAGOISE -- Matches-défi : peuvent être conclus librement entre les membres -- A signaler au responsable de la Coupe pour la prise en compte dans le calcul du capital-point -- Inscription : 3 timbres à 0,50 par partie.

Tournois Internationaux : A. GIRAUDET, Clos des Sansonnets, A 1/1104, 1, allée Corpeaux, 93 - EPINAY-SUR-SEINE, C. C. P. 81 - LA SOURCE 30 253 85.

Classement des joueurs : MAGUY, Les Termes, 06 - PEYMEINADE.

Rédaction du « COURRIER DES ECHECS » : M. ZINSER, 47, av. Pt-Kennedy, 68-MULHOUSE-02
Arbitre de l'A. J. E. C. : Dr BOS, 4, rue Pierre-Curie, 33 - LÉSPARRE -- Président du Comité Technique : J. JAUDRAN, 5, place Gambetta, 24 - MONTPON-MENESTEROL.

CARTES SPECIALES POUR LE JEU PAR CORRESPONDANCE

(Cartes réservées aux joueurs qui disputent nos tournois)

- Cartes chiffres et lettres avec indication du temps de réflexion, le cent : 4,50 F.
- Cartes permettant une correspondance (cartes vertes) par 150 : 6 F.
- Cartes pour le jeu avec l'étranger (cartes roses) par 150 : 7 F.

Adresser les demandes au Trésorier ou directement au C. C. P. 678721 PARIS, Compte A.J.E.C. Nous ne faisons pas d'envoi contre remboursement.

EUROPE ECHECS

REVUE MENSUELLE

Abonnements : un an { FRANCE ... 35 F.
 { ETRANGER ... 37 F.

C. C. P. 128.330 STRASBOURG

LE COURRIER DES ECHECS

Revue mensuelle d'Échecs par Correspondance

Affiliée à la Fédération Française des Echecs
et à l'International Chess Correspondence Federation

N° 170-171

15 août-15 sept. 1971

EDITORIAL

Ce numéro est peut-être le dernier que vous recevrez : Il n'a pu paraître que grâce à un crédit exceptionnel de M. Touron que nous remercions de sa confiance.

Notre trésorerie est en effet complètement paralysée jusqu'à la fin des formalités entreprises auprès des P. T. T. pour modifier les noms des personnes accréditées. Elles sont en bonne voie de règlement et nous espérons que le C. C. P. A. J. E. C. fonctionnera bientôt normalement.

Les négociations avec la F. F. E. ont commencé et une rencontre était prévue entre les deux Présidents le 27 août. Le point sur cette importante question sera fait dans le C. d. E. du 15 Novembre. La majorité du Comité tient à garder l'Association telle que vous nous l'avez confiée, vous informer de toutes les possibilités et vous demander de décider librement de l'avenir de l'A. J. E. C. à l'Assemblée générale. Elle vient d'être fixée à Paris ou banlieue le dimanche 12 Décembre et les adhérents désirant y assister sont priés de se faire connaître au Président avant le 10 octobre dernier délai. Cette liste paraîtra dans le C. d. E. du 15 novembre et vous pourrez, si vous n'assistez pas à cette Assemblée générale, soit déléguer vos pouvoirs à quelqu'un ayant votre confiance, soit voter par correspondance. Toutes les précisions utiles vous seront données ultérieurement dans le C. d. E.

Ce numéro contient le projet de nouveaux statuts mis au point par MM. Bouquet et Roger. Il servira de base de discussion à l'Assemblée générale chargée statutairement de toute modification à ceux existants. Ce délai vous permettra de réfléchir et d'analyser les points importants. En outre un des responsables récemment nommé présentera dans le prochain C. d. E. un certain nombre d'observations, de critiques constructives et d'options différentes qui vous permettront de compléter votre information.

Les prochains mois seront très importants. Nous demandons à l'avance à tous les adhérents d'agir avec discipline, de soutenir les initiatives du Comité et de participer activement à la vie de leur Association.

J. JAUDRAN.

ACTIVITÉ DU COMITÉ

Un certain nombre de décisions viennent d'être prises, après vote par correspondance, par le comité directeur :

1° La cotisation à l'A. J. E. C. passe à 20 F. à partir d'Octobre 1971.

2° Le nouveau Directeur de la Coupe Evrard-Delannoy, Jouanisson, représentera l'association au congrès de l'I. C. C. F. à Lugano en Septembre. Le comité a décidé de soutenir la candidature de notre ami Diaconescu à une vice-présidence I. C. C. F.

3° La prochaine assemblée générale de l'A. J. E. C. se tiendra dans la région parisienne le 12 décembre. Elle sera consacrée à l'adoption de nouveaux statuts et décidera de nos relations futures avec la F. F. E.

4° Le principe de la création d'une chronique de perfectionnement dans le C. d. E., sous la responsabilité de Négro et avec le concours de bons joueurs, est admis. De nombreux détails sont encore à régler.

5° La composition des commissions, dont l'esquisse avait été brossée à la réunion du 9-5-71 du comité directeur, est déterminée comme suit :

- C. des Finances : Maître, Bouquet, Le Charles ;
- C. Technique : Bouquet, Alozy, Guichard, Maguy ;
- C. des Règlements : Balbo, Giraudet, Villeneuve ;
- C. de Propagande : Roger, Maréchal, Supper.

6° M. Malbert organisera fin 1971 un challenge réservé aux vainqueurs des tournois à 5 de troisième division. Ce challenge, où sera utilisé le système Papp, sera le championnat de France officieux de troisième division. Le comité décidera fin 1972 de maintenir, de modifier ou de supprimer ce championnat expérimental selon les résultats obtenus.

7° La commission technique a apporté deux modifications au règlement des tournois paru dans le n° 156 du C. d. E. :

— Un article 6 bis est ajouté : « En cas d'ex æquo est déclaré vainqueur le joueur ayant le capital points le plus élevé à l'issue du tournoi. Cette disposition est applicable également au championnat de France » ;

— L'article 8-3° est annulé et remplacé par : « Aux vainqueurs des finales de coupe depuis le championnat précédent ».

P. MARECHAL, Secrétaire.

PROJET DE STATUTS

TITRE I. — Formation. Dénomination. Siège. Objet. Composition.

Article premier. — Une association régie par la loi du 1^{er} juillet 1901 et le décret du 16 août 1901 est fondée entre les adhérents aux présents statuts.

Elle prend le nom d'Association des Joueurs d'Échecs par Correspondance (A. J. E. C.).

Art. 2. — L'Association a pour but de :

a) faire un fonds commun d'étude et de bonne volonté pour concourir au progrès et à la propagande du jeu d'Échecs par correspondance et au perfectionnement de ses membres dans leur pratique du jeu ;

b) d'organiser des matches, tournois intérieurs et internationaux ;

c) de permettre à ses adhérents de participer à des compétitions internationales organisées par l'International Chess Correspondance Federation (I. C. C. F.) ou par toutes autres organisations similaires ;

d) de tenir à jour le classement des joueurs membres par un mode de calcul de points précisé dans le règlement intérieur de l'Association.

L'Association pourra organiser et ouvrir à ses membres des concours de problèmes d'échecs.

Art. 3. — Sa durée est illimitée. Elle a son siège au domicile de son Président.

Ce siège pourra être transféré par décision du Comité de Direction sous réserve de ratification de l'Assemblée générale.

Art. 4. — L'Association est ouverte aux joueurs d'échecs de toute nationalité.

Le Comité de Direction peut prononcer l'exclusion pour motif grave, mais tout membre exclu pourra en appeler devant l'Assemblée générale.

Art. 5. — Le principal moyen d'action de l'Association pour atteindre son but social est un bulletin périodique, organe de liaison et d'information, d'enseignement du jeu et de perfectionnement de ses membres, qui a présentement pour titre « Le Courrier des Echecs ».

Il est rédigé sous la responsabilité du Gérant (art. 25)..

Il fait l'objet d'un titre du règlement intérieur.

Il est servi gratuitement à tous les membres de l'Association qui peuvent s'y exprimer sur toutes les questions la concernant dans une rubrique réservée à cet effet sous la responsabilité d'un membre élu (art. 26).

Art. 6. — L'Association se compose de :

a) membres actifs qui versent une cotisation annuelle obligatoire fixée par le Comité de Direction ;

b) membres honoraires qui versent au moins une cotisation annuelle double, agréés par le Bureau qui statue sur les demandes présentées ;

c) membres d'honneur nommés par l'Assemblée générale sur proposition du Comité de Direction parmi les personnes qui rendent ou ont rendu des services signalés à l'Association. Ils sont dispensés de cotisations.

Art. 7. — Les membres s'interdisent rigoureusement au sein de l'Association toute discussion et publication étrangères à l'objet social, en particulier toutes controverses religieuses ou politiques.

Art. 8. — La qualité de membre se perd par :

a) la démission ;

b) la radiation prononcée par le Bureau pour non paiement de la cotisation à son terme annuel ;

c) l'exclusion (art. 4 dernier alinéa) ;

d) le décès.

TITRE II. — Ressources. Organisation générale. Administration.

Art. 9. — Les ressources de l'Association proviennent :

1° des cotisations versées par les membres et dont le taux est fixé par le Comité de Direction comme il est dit à l'art. 6, a et b ;

2° des subventions provenant de l'Etat ou de toutes personnes physiques ou morales de droit privé ou de droit public ;

3° des droits d'inscription dans les compétitions fixés par le Comité de Direction ;

4° du revenu de ses biens ;

5° de toutes autres ressources autorisées par la loi et les règlements.

Art. 10. — Un fonds de réserve est constitué avec le solde positif de tout budget annuel ainsi qu'avec les sommes provenant des paiements anticipés de cotisations.

Art. 11. — Le patrimoine de l'Association répond seul des engagements pris en son nom et aucun des associés même siégeant au Bureau ou au Comité de Direction ne peut en être tenu responsable.

Art. 12. — a) L'Association est administrée par un Comité de Direction de 9 à 12 membres élus au scrutin secret pour 6 ans par l'Assemblée générale parmi les membres actifs ayant fait acte de candidature. Ce Comité s'adjoit des responsables non élus pour certaines fonctions ;

b) En cas de vacances, le Comité coopte des intérimaires jusqu'à l'Assemblée générale qui procède à l'élection de titulaires dont les pouvoirs prennent fin au moment où auraient expiré ceux des membres remplacés ;

c) Le renouvellement du Comité a lieu par tiers tous les deux ans. Les deux premiers tiers sont tirés au sort. Les sortants sont rééligibles ;

d) Le Comité de Direction se réunit une fois par an et aussi sur convocation du Président agissant de son propre gré ou à la demande de la moitié des membres du Comité ;

e) le Comité délibère valablement dès lors qu'il réunit la moitié des membres par présence ou représentation. Les votes peuvent se faire au scrutin secret si deux membres au moins le demandent. Les décisions sont prises comme il est dit à l'article 16 ;

Procès verbal des délibérations est établi signé du Président et du Secrétaire dans un registre ad hoc paraphé par les soins du Préfet ;

f) Le Comité a tous les pouvoirs non réservés à l'Assemblée générale. Il surveille la gestion du Bureau (art. 13) et s'en fait rendre compte ;

Il autorise achats, transactions, aliénations, locations, emprunts, prêts et tous autres actes nécessaires au fonctionnement de l'Association ;

Il fixe le montant des indemnités attribuées en application de l'art. 14 ;

Il peut déléguer temporairement tel ou tel de ses pouvoirs ;

Il est responsable des fonctions des non élus (art. 12 a) ;

Cette énumération n'est pas limitative.

Art. 13. — Le Comité élit parmi ses membres un Bureau composé de six membres au plus et comprenant au moins le Président, le Vice-Président, le Trésorier et le Secrétaire de l'Association. Les membres du Bureau sont élus pour deux ans ; ils sont rééligibles ;

Le Comité élit parmi ses membres le Gérant responsable du bulletin de l'Association (art. 5 et 25).

Art. 14. — Les membres de l'Association ne sont pas rétribués pour leurs fonctions dans le Comité ou le Bureau. Ils peuvent être indemnisés de leurs frais sur justificatif.

Art. 15. — Est éligible au Comité de Direction toute personne de nationalité française, âgée de 18 ans au moins au jour de l'élection, membre de l'Association depuis plus d'un an et à jour de ses cotisations. Les candidats n'ayant pas atteint la majorité légale devront pour pouvoir faire acte de candidature produire une autorisation paternelle ou de leur tuteur.

Toutefois la moitié au moins des sièges du Comité de Direction devront être occupés par des membres ayant atteint la majorité légale et jouissant de leurs droits civils et politiques.

Les membres du Bureau seront choisis (art. 13) obligatoirement parmi les personnes prévues à l'alinéa précédent.

Art. 16. — Les décisions du Comité sont prises à la majorité des voix présentes et représentées, celle du Président étant prépondérante. Entre deux réunions le Comité peut aussi prendre des décisions à la majorité de ses membres, par correspondance, le Secrétaire ayant posé par écrit à tous les mêmes questions, ayant centralisé les réponses, et rendant compte à tous du résultat numérique des réponses et du texte définitif des décisions prises ainsi.

Art. 17. — Le Président convoque les Assemblées générales et les réunions du Comité. Il représente l'Association pour tous actes juridiques et peut en particulier aller en justice tant comme demandeur que comme défendeur.

En cas d'absence ou d'empêchement il désigne un membre du Bureau pour exercer ses pouvoirs.

En cas de démission du Président ses pouvoirs sont exercés par le Vice-Président qui réunit le Comité au plus tôt pour élire un Président et procéder comme prévu par le règlement intérieur.

Art. 18. — Le Président représente l'Association au Conseil de l'I. C. C. F. et s'il y a lieu auprès de la F. F. E. Il peut déléguer à sa place un membre du Comité.

Il désigne parmi les membres du Comité les autres délégués qu'éventuellement demanderaient l'I. C. C. F. ou la F. F. E.

Art. 19. — Le Président pourra désigner les membres d'une commission temporaire chargée d'étudier les relations qu'il est souhaitable que l'Association entretienne avec la F. F. E. Les dispositions prises par le Comité à la suite du rapport de cette commission seront inscrites à l'ordre du jour de l'Assemblée générale et jusque-là appliquées sans réserves.

Les liens et les rapports de l'Association avec la F. F. E., l'I. C. C. F. et associations similaires feront l'objet d'un exposé du Président à toutes les Assemblées générales.

Art. 20. — Le Président coordonne l'action du Comité de Direction et des Commissions prévues au règlement intérieur.

Art. 21. — Le Président nomme les responsables régionaux.

Art. 22. — Le Vice-Président est tenu informé par le Président et le Secrétaire des activités de l'Association.

Il remplace le Président dans les conditions prévues au dernier alinéa de l'art. 17.

Il peut cumuler ses fonctions et celles de Gérant du bulletin (art. 5).

Art. 23. — Le Secrétaire tient correspondance, archives, procès-verbaux, registre légal et assure l'exécution des formalités prescrites par le Président dont il reçoit alors délégation de signature.

Art. 24. — Le Trésorier gère le patrimoine de l'Association sous la surveillance du Président. Il tient comptabilité de toutes recettes, dépenses ou opérations d'ordre et de gestion et en rend compte à l'Assemblée générale qui décide s'il y a lieu ou non de le tenir quitte. Il tient une comptabilité matières.

Ces comptabilités sont tenues à la disposition du Préfet qui peut en prendre connaissance en tout temps.

Art. 25. — La fonction de Gérant responsable du bulletin périodique est précisée dans le règlement intérieur de l'Association.

Art. 26. — Le responsable du Courrier des Adhérents est élu par l'Assemblée générale en même temps que les membres du Comité, mais à part. Il est rééligible. Son mandat est de deux ans.

Sa fonction est précisée dans le règlement intérieur.

Le Comité pourra demander son avis sur des questions ou propositions faites par les adhérents.

Il est membre de l'Association, mais il n'est pas membre du Comité.

S'il ne peut plus tenir sa fonction le Comité pourvoit à son remplacement jusqu'à l'Assemblée générale.

Art. 27. — Le Président est chargé de toutes formalités de déclarations et publications prescrites par la législation.

En particulier seront déclarés à la Préfecture dans les trois mois tous les changements survenus dans l'administration, la direction ou les statuts de l'Association ainsi que les acquisitions ou aliénations d'immeubles et il en sera tenu registre.

Art. 28. — Le règlement intérieur précise toutes les dispositions, les tâches

et les responsabilités de gestion et de fonctionnement que ne prévoient pas les présents statuts.

TITRE III. — Assemblées générales

Art. 29. — Tous les membres de l'Association à quelque titre qu'ils y soient affiliés peuvent assister aux Assemblées générales où seuls les membres actifs participent aux votes.

Cependant les membres honoraires participent avec eux aux votes de nomination des membres d'honneur.

Art. 30. — a) L'Assemblée générale comprend tous les membres de l'Association à jour de leurs cotisations ;

b) Elle se réunit une fois tous les deux ans au moins et chaque fois qu'elle est convoquée par le Président ou sur demande du tiers de ses membres actifs.

c) Seuls les membres actifs votent et les membres honoraires pour la nomination des membres d'honneur (art. 29) ;

Les membres peuvent voter par correspondance ou se faire représenter par pouvoir écrit donné à un autre membre ;

Le vote à bulletin secret est de droit à la demande du 1/10^e des votants ;

d) L'ordre du jour est réglé par le Comité qui y ajoute toutes questions posées avant les deux mois qui précèdent l'Assemblée par 25 pour 100 des membres de l'Association et il est communiqué à tous les membres ;

Le Bureau de l'Assemblée est le Bureau de l'Association ;

L'Assemblée entend le compte rendu de gestion du Comité, le compte rendu financier du Trésorier et le compte rendu moral du Président ;

c) L'Assemblée générale exerce son contrôle financier en nommant deux vérificateurs choisis en dehors du Comité directeur. Ces vérificateurs reçoivent communication de tous les comptes de l'exercice clos ou des deux derniers exercices clos avant l'Assemblée générale à laquelle ils présentent un rapport ;

Elle renouvelle les membres du Comité (art. 12) et le responsable du Courrier des Adhérents (art. 26) ;

Elle délègue les pouvoirs indispensables ;

Elle délibère sur l'ordre du jour et procès-verbal en est établi et enregistré ;

Elle ne peut changer le but de l'Association.

Art. 31. — a) Elle délibère et vote valablement si le 1/5^e des membres de l'Association est atteint par le nombre des membres actifs présents ou représentés par pouvoir écrit ou votant par correspondance ;

b) Si le quorum n'est pas atteint à cette convocation, une seconde convocation individuelle est lancée et l'Assemblée convoquée délibère alors valablement quel que soit le nombre de présents, de représentés ou de votants par correspondance.

Art. 32. — L'Assemblée générale appelée à élire le Comité de Direction est composée de membres remplissant les conditions suivantes :

a) être âgé de seize ans au moins au jour de l'élection ;

b) avoir adhéré à l'Association depuis plus de six mois au jour de l'élection et à jour de ses cotisations.

TITRE IV. — Modification. Dissolution.

Art. 33. — Aucune modification ne peut être apportée aux présents statuts qu'en Assemblée générale ordinaire ou extraordinaire. Toute proposition de modification doit être portée à la connaissance des adhérents au moins deux mois avant l'Assemblée générale qui aura à en connaître.

Elle devra recueillir pour être valable les 2/3 des suffrages exprimés. Dans le vote par appel nominal ou à main levée les abstentions seront considérées comme des suffrages exprimés.

Art. 34. — La dissolution de l'Association ne pourra être prononcée que

par une Assemblée générale spécialement convoquée à cet effet et décidant à la majorité des 3/4 des présents ou représentés.

L'Assemblée générale prononçant la dissolution désignera dans son sein ou en dehors un ou plusieurs commissaires chargés de procéder à la liquidation des biens de l'Association et déterminera l'affectation de l'actif net à une association déclarée ayant un objet similaire.

Art. 35. — Les présents statuts approuvés par l'Assemblée générale du ..
..... annulent et remplacent les statuts précédents.

Fait en autant d'originaux que de signataires
plus un pour l'Association et deux pour le dépôt légal,

A le 19...

Ont signé :

Le Président,

Le Secrétaire,

Le Trésorier,

QUATRE COMBINAISONS

PAR S. ZINSER

F. J. MARSHALL JOUE ET GAGNE

133 — Coup de bélier



Les Noirs jouent et gagnent

135 — Lagardère ira-t-à-toi !



Les Noirs jouent et gagnent

134 — Si tu ne vas pas à Lagardère...



Les Blancs jouent et gagnent

136 — Le passe muraille



Les Blancs jouent et gagnent

(Solutions au prochain numéro)

SOLUTIONS DU N° 169

129. 1. D×e7 ! Dd4+ 2. Fe3 sacrifiant leur C. 3. ... R×f8 4. Fc5+ D×a1 3. D×f8+!! Une tournure Rg8 5. Te8 mat. Boatner-Petterson, USA 1959.

130. 1. ... Tf2 ! 2. D×e5. Il n'y a rien d'autre. Les Blancs ont protégé h2 et menacent eux mêmes les Noirs de mat. La D est bien entendu imprévisible, mais... 2. ... Dg6 ! A leur tour les Noirs couvrent le mat en e8 et menacent d'un mat cette fois imparable en g2. Gaprindachvili-Borissenko, URSS 1958.

131. 1. Ff8 !! forçant le mat : 1. ... T×f8 2. T×h8+ R×h8 3. Dh6+ Rg8 4. C×f6+ e×f6 5. Th1 abandonne. Perez - Marin, Valence 1957.

132. 1. Tb7 ! Fc8 2. c6 ! F×b7 3. c×b7 mat.

Etude de Ernest L. Mair (Schach-Magazin 1948).

UN SACRIFICE COMPLIQUE

PAR G. FRIEDSTEIN

Dans la classification des débuts, la défense Ufimtzev appartient aux jeux semi-ouverts. Certaines variantes de cette défense conduisent pourtant dès le début à des situations aiguës qui ne sont pas sans analogie avec le gambit roi.

C'est une de ces variantes que nous traitons ici.

1. e4 d6 2. d4 Cf6 3. Cc3 g6 4. f4.

C'est par ces coups que commence la variante dite des trois P qui conduit à un jeu très compliqué.

4. ... Fg7 5. Cf3.

La suite 5. ... e5 passe pour inoffensive pour les Noirs. Pourtant, la partie Bronstein-Benko, Monaco 1969 démontra de nouvelles possibilités pour les Blancs. (Europe-Echecs n° 124, mai 1969, partie 3103).

5. ... 0-0.

Si les Noirs ne veulent pas permettre l'attaque sur l'aile R, ils peuvent choisir 5. ... c5, avec comme variante principale 6. Fb5+ (6. ... d5 conduit à des positions de type indien) 6. ... Fd7 7. e5 Cg4 8. e6 F×b5 9. e×f7+ Rd7 10. C×b5 Da5+ 11. Cc3 c×d4 12. C×d4. Maintenant, le coup de Suttles 12. ... F×d4 passe pour le dernier mot de la théorie. La pratique a démontré qu'il conduit à des positions où les Noirs ont suffisamment de contre-jeu.

6. e5 Cfd7.

Le plus fort. Si 6. ... d×e5 7. d×e5 ! D×d1+ 8. R×d1 les Noirs ont la perspective d'un dur combat pour la nullité. L'autre retraite du C, 6. ... Ce8, est passive.

7. h4 c5 8. h5 c×d4 9. h×g6.

Dès le 9^e coup les Blancs sacrifient une pièce, en espérant profiter de leur avantage de développement pour monter une attaque. L'autre suite conduit

également à de grosses complications : 9. ... D×d4 d×e5 10. Df2 e4 !

9. ... d×c3.

Il faut accepter le sacrifice. Après 9. ... h×g6 10. D×d4 les Blancs ont une forte attaque grâce à la colonne « h » ouverte. Par ex. 10. ... Cc6 11. Df2 d×e5 12. Dh4 Cf6 13. f×e5 Ch5 14. g4 (Kaganovsky-Makarov, Moscou 1963) ou 10. ... d×e5 (10. ... Db6 ? 11. Cd5 !) 11. f×e5 et l'on ne voit pas de défense satisfaisante contre la menace 12. Dh4 (12. ... e6 13. Fg5 f6 14. Dh4 f×g5 15. Dh7+ Rf7 16. Fd3 etc.).

10. g×f7+ T×f7.

10. ... Rh8 est mauvais à cause de 11. T×h7+.



Et maintenant, comment les Blancs doivent-ils continuer ? Ils disposent de 3 possibilités : I. 11. Cg5, II. 11. Fc4 et III. 11. e6.

11. Cg5 c×b2 12. Fc4.

Sur 12. Dh5 suit 12. ... Da5+ et si le R fuit en e2 ou f2, les Noirs répondent 13. ... C×e5, et si 13. Rd1 suit 13. ... Dd5+ et 14. ... b×a1D. Ne vaut rien 12. F×b2 Da5+.

12. ... C×e5 !

Après 12. ... b×a1D ? 13. F×f7+ Rf8 14. C×h7+ R×f7 15. Cg5+ les Blancs forcent la nullité.

13. Dh5.

Si 13. f×e5 ou 13. C×f7, les Noirs continuent comme dans la partie par 13. ... Da5+.

13. ... Da5+.

Une partie Bikhovski-Bebtchouk, Moscou 1966 se poursuivit par 14. Rf1 d5 ! 15. F×b2 T×f4+ 16. Cf3 d×c4 17. D×h7+ Rf8 et les Noirs, évitant tous les dangers, remportèrent la victoire.

II

11. Fc4.



L'étude de cette position a été très poussée, et il nous est difficile de formuler un jugement définitif à son sujet. Voici les variantes les plus intéressantes et les plus importantes.

1° 11. ... c×b2 ? 12. F×f7+ Rf8 13. F×b2 Da5+ 14. Rf2 d×e5 15. f×e5 Cc6 16. Fb3 et les Blancs obtiennent l'avantage (Norkine-Malissov, Moscou 1963).

2° 11. ... Cf8 12. F×f7+ R×f7 13. Cg5+ Rg8 14. Dh5 h6 ! (si 14. ... d×e5 suit 15. Df7+ Rh8 16. Db3. Mauvais également est 14. ... c×b2 ? 15. Df7+ Rh8 16. F×b2 Da5+ 17. c3 Da4 18. C×h7 De4+ 19. Rf2 Dc2+ 20. Re3 et la position noire est indéfendable. Konikovski-Pliater 1968.

15. Df7+.

Cette suite a été indiquée par O ? Moïsseiev. R. Byrne analyse une autre variante : 15. Cf7 Da5 16. C×h6+ F×h6 17. D×h6 (et si 17. b4 D×b4 18. D×h6 De4+ l'avantage est également pour les Noirs) 17. ... c×b2+ 18. Rf2 b×a1D 19. Dg5+ Rf7 20. Dh5+. Et ici, Byrne indique on ne sait trop pourquoi 20. ... Re6 alors que 20. ... Cg6 repousse l'attaque sans discussion.

15. ... Rh8 16. Db3 !

O. Moïsseiev, et à sa suite quelques autres analystes examinent les variantes commençant par 16. f5 ; voici la suite de Moïsseiev : 16. ... d×e5 17. Ce6 F×e6 18. f×e6 c×b2 19. F×h6 b×a1D+ 20. Re2 Ddd1+ 21. T×d1 D×d1+ 22. R×d1 F×h6 23. D×e7 Ca6 24. Dd6 C×e6 25. D×e6 Td8+ 26. Re1 Fg7 27. Dh3+ Rg8 28. De6+ Rf8 29. Df5+ Re7 30. Dh7 avec nullité. La variante n'est pas convainquante. Après 16. ... Da5 ! les Noirs s'emparent complètement de l'initiative.

16. ... Da5 17. Cf7+ Rh7.

Maintenant les Blancs peuvent forcer la nullité par 18. Cg5+.

3° 11. ... Cf8 12. Cg5 e6 13. Dh5 Tc7.

Et les Noirs parent les menaces.

G. Sorokine ne partage pas cette dernière conclusion de Moïsseiev. Au lieu de 13. Dh5 il examine **13. C×f7 R×f7.**



A l'avis de Sorokine, après **14. Dh5+ Rg8 15. Fd3 h6 16. g4** les Blancs ont une forte attaque. Sans discuter cet avis (la position est très compliquée et les Blancs ont indubitablement l'attaque) indiquons quelques possibilités défensives noires.

16. ... Fd7 ! 17. g5 (17. f5 Da5) **17. ... Fe8 18. Dh3** (18. g6 d×e5 19. f5 c×b2 20. F×b2 Da5+ et 21. ... Cbd7) **18. ... h5 19. g6 d×e5 20. D×h5** (20. f5 e4 21. Fc4 Dd4) **20. ... e×f4** et la lutte tourne à l'avantage des Noirs.

La position du dernier diagramme s'est rencontrée dans la partie Demitchev-Seredenko 1966. Les Blancs choisirent 14. f5 et après 14. ... c×b2 15. f×e6+ F×e6 16. Tf1+ Rg8 17. T×f8+ R×f8 18. Df3+ Df6 ! 19. e×f6 b×a1D 20. f×g7+ R×g7 21. D×b7+ Cd7 encaissèrent un zéro.

4° 11. ... e6.

C'est ainsi que jouèrent les Noirs dans une partie Sorokine-Doubovik, Cht. de Russie par Correspondance 1966-68. L'idée de ce coup apparaît dans la variante 12. Fx e6 Cx e5, ou 12. D x d6 Db6.

12. Cg5 Cx e5 13. f x e5 ? Da5 ?.

Echange de politesse ! Au lieu de 13. ... Da5, gagnait, comme l'indiqua V. Boïarinov 13. ... c x b2 14. Dh5 D x g5 ! C'est pourquoi les Blancs auraient dû jouer immédiatement 13. Dh5, ce qui, après 13. ... Da5 14. f x e5 aurait mené à la suite de la partie. Si les Noirs avaient répondu 13. ... h6 et sur 14. f x e5 h x g5, alors, après 15. Dh7+ Rf8 16. Dh8+ ! F x h8 17. T x h8+ Rg7 18. T x d8 se fût présentée une finale favorable pour les Blancs. Ne vaut rien 13. ... D x g5 à cause de 14. f x g5 C x c4 15. D x h7+ Rf8 16. g6 !.

14. Dh5 D x e5+.

Sur 14. ... c x b2+ Sorokine indique 15. Rd1 b x c1 D+ 16. T x c1 Tf2 17. De8+ ou 16. ... Te7 17. D x h7+ Rf8 18. Dg6 et les Blancs gagnent.

15. Fe2 Tf5 16. g4 c x b2.

Comme l'indique Sorokine, la tentative de créer du contre-jeu par 16. ... Dg3+ ne mène à rien. Après 17. Rd1 Td5+ 18. Fd3 T x d3+ 19. Re2 ! le RB échappe aux persécutions et les Noirs n'ont plus de défenses contre les menaces de mat.

17. g x f5 Da5+ 18. Rd1 Dd5+ 19. Fd3 D x h1+ 20. D x h1 b x a1 D 21. Dh5 ! Df6 22. f x e6 Cc6 23. e7 Fg4+ 24. D x g4+ d5 25. Dh5.

Les Noirs abandonnèrent.

III

11. e6.



Il convient d'examiner ici : 1° 11. ... Tf6 et 2° 11. ... c x b2. 11. ... Tf8 est fautif à cause de 12. e x d7 F x d7 (12. ... c x b2 ? 13. Fc4+ Rh8 14.

T x h7+ R x h7 15. Cg5+ Rg6 16. Dd3+) 13. Fc4+ e6 14. Dd3 h6 15. Cg5.

1° 11. ... Tf6 12. e x d7 F x d7 13. Fd3.

13. Cg5 ? est mauvais à cause de 13. ... c x b2 14. Fc4+ d5 ! 15. F x d5+ e6 16. F x b2 Da5+ avec un grand avantage noir. Rouss-Youdovitch 1969.

13. ... h6 !

Une sage décision. Il est évidemment tentant de gagner la pièce par 13. ... c x b2 14. F x b2 Te6+ 15. Rf1 F x b2, pourtant, après 16. Tb1 la situation noire est dangereuse.



Les variantes suivantes sont possibles : 16. ... Ff6 17. Fc4 Da5 (prévenant 18. f5) 18. Dd5 ! D x d5 19. F x d5 Rg7 20. F x b7 Fc6 21. F x a8 F x a8 22. T x b8. Sur 17. ... Rg7 (au lieu de 17. ... Da5) les Blancs obtiennent également l'avantage par 18. Dd5 !.

16. ... Fg7 17. Fc4 Df8 (sur 17. ... Dc8 les Blancs répondent 18. Dd5 avec les menaces imparables 19. f5 et 19. Cg5) 18. g3 ! (18. T x b7 est réfuté par D x f4. Maintenant les Noirs ne sont pas en mesure de parer les nombreuses menaces dont les principales sont 19. Cg5 et 19. T x b7).

14. b x c3 Cc6 (les Noirs terminent leur développement et leurs chances sont préférables) 15. Th4 Db6 16. g4 Taf8 17. f5 e6 18. Rf1.

Nous analysons la partie Karlsson-Moutchnik 1967. Maintenant 18. ... Ce5 (au lieu de 18. ... ef) aurait conduit à l'ouverture rapide des lignes, après quoi le RB se fût trouvé dans une situation dangereuse.

2° 11. ... c x b2 12. e x f7+ Rf8.

La seule réponse. Si 12. ... Rh8 alors 13. Fd3 et l'attaque blanche est imparable.

13. F x b2 F x b2.

Il n'est pas facile de juger la posi-

tion obtenue. L'avantage matériel est pour l'instant du côté noir, mais les pièces noires ne peuvent pas prendre part au combat.

14. Fc4.

N'est pas bon 14. T x h7 à cause de 14. ... Da5+ 15. Rf2 Cf6, mais 14. Tb1 indiqué par Jouravliev mérite attention.

14. ... Da5+ 15. Rf1 Cf6 16. Cg5.

C'est ainsi que se déroula la partie V. Jouravliev-Vintolins 1967. Jouravliev condamna son dernier coup et récommanda 16. Tb1 d5 17. Fd3 Fc3 18. Ce5. Ce n'est pas tout à fait exact. Sur 16. Tb1 les Noirs peuvent répondre

16. ... Dc3 ! et si 17. Fb3 17. Fd3 ou 17. De2 alors 17. ... Fg4. Si 17. Ce5 Ff5 est bon. Apparemment, après 14. Fc4 l'initiative blanche disparaît.

16. ... Db4.

Ce coup permit aux Blancs l'attaque après 17. Dd3. Entre autres, après 16. ... Dc3 l'avantage eût été du côté noir. Conclusion : des variantes examinées, la suite qui paraît la plus prometteuse pour les Blancs est 11. Fc4, bien que les Noirs disposent là aussi de suffisamment de contre jeu.

(Article paru dans Chakhmatny Biouleten 10-1969).

LE VI^e CHAMPIONNAT DU MONDE PAR CORRESPONDANCE

La clôture de ce championnat primitivement fixée au 31 mai 1971 a dû être reportée étant donné le trop grand nombre de parties encore en cours. L'Allemand de l'Est Horst Rittner, révélé voilà quelques années par le mémorial Ragosine a toutes les chances de l'emporter avec 10 pts et 3 parties encore en cours. Suivent Estrine, 10 ; Zagorovsky, 9½ ; (3 parties en cours), 16 participants. Le présent champion, l'Américain Berliner n'a pas défendu son titre. Voici une des parties avec les commentaires de H. Rittner dans « Schach ».

DECISION SUR LA COLONNE H



DEFENSE SICILIENNE

H. RITTNER (RDA)

LJUNGDAHL (Suède)

1. e4 c5 2. Cf3 Cc6 3. d4 c x d4 4. C x d4 e6 5. Cc3 Dc7 6. Fe3 a6 7. a3.

Moins habituel que 7. Fe2 ou 7. Fd3 mais certainement pas plus faible. Les Blancs évitent le clouage Fb4.

7. ... b5.

Sur 7. ... Cf6 8. f4 est fort, car les Noirs peuvent difficilement accepter le sacrifice de P : 8. ... C x d4 9. F x d4 ! D x f4 10. g3 Dc7 11. e5. La pression positionnelle des Blancs est très forte.

8. C x c6 D x c6 9. Fe2 Fc5 ?.

Il est surprenant que le Suédois com-

mette cette faute d'ouverture connue depuis longtemps et que l'on trouve dans tous les manuels. Selon la théorie, il faut jouer 9. ... Fb7 10. Dd4 Dc7 11. 0—0—0 Tc8 avec la suite 12. f4 Cf6 13. Td3 (13. Ff3 F x a3 !) 13. ... Fc5 14. D x c5 D x c5 15. F x c5 T x c5 16. Ff3 avec un jeu un peu meilleur pour les Blancs. Mais les Noirs ne peuvent-ils pas exploiter la case c2 non défendue ? C'est la raison pour laquelle, contre Griso, match RDA-Ukraine, je jouai 12. Td2 au lieu de 12. f4. La partie prit la tournure suivante : 12. Td2 Cf6 13. e5 Cd5 14. C x d5 F x d5 15. Ff3 F x f3 16. g x f3 Fc5 17. De4 d5 ? 18. e x d6 F x d6 19. Thd1 Fc5 20. Ff4 Da5 21. De5 ! et les Noirs abandonnèrent.

10. Fd4 ! Cf6.

Dans une partie Bronstein-Taïmanov, 29^e championnat d'U. R. S. S., les Noirs perdirent un P après 10. ... f6 ? 11. F x b5 ! a x b5 12. Dh5+ suivi de D x c5. Egalement après la suite relativement la meilleure : 10. ... F x d4 11. D x d4 f6 12. Fh5+, la position noire est critique.

11. e5 F x d4 12. D x d4 D x g2 13. 0—0—0 Cd5 14. Ce4.

« ... Avec des menaces irrésistibles » estime Boleslavski dans son livre « Caro-Kann bis Sizilianisch ». Mais la conduite de l'attaque n'est pas si simple.

14. ... 0—0 15. Cf6+ C x f6.

Ne vont ni 15. ... g x f6 16. Tg1, ni 15. ... Rh8 16. C x h7 ! R x h7 17. Dh4+ Rg8 18. Tg1 avec perte de la D.

16. Thg1 Dh3.

Après 16. ... D×h2 17. e×f6 g6 18. Th1 l'attaque sur la colonne h perce rapidement.

17. e×f6 g6 18. Tg3 Dh6+.

A nouveau, Ljungdahl ne devait pas ramasser le Ph : 18. ... D×h2 19. Ff3 Dh6+ 20. Rb1 et 21. Th1 avec une occupation décisive de la colonne h.

19. Rb1 d5?.

19. ... Fb7 m'eût été plus désagréable. Maintenant les Noirs sont complètement bloqués.

20. De5 ! Td8.

20. ... D×h2? 21. T×g6+.

21. Td4 Fb7.



22. Ff1 !.

Le coup le plus fin de cette partie est une retraite ! Les Blancs ne se laissent pas détourner de leur but sur la colonne h et préparent Th3 suivi de Td4.

22. ... Df8 23. Th4.

Dans cette situation, l'autre T doit opérer sur la colonne g.

23. ... Dd6 24. Dg5.

Les Noirs auraient également perdu après 24. Dh5 Rf8 25. D×h7 Re8. Le coup du texte est un peu plus fort.

24. ... Rf8.

Dommage que mon adversaire n'ait pas choisi le joli final 24. ... e5 25. T×h7 ! R×h7 26. Th3+ Rg8 27. Th8+ !.

25. T×h7 Re8 26. T×f7 !.

Telle était l'intention des Blancs après 24. Dg5. Naturellement 26. ... R×f7 27. D×g6+ conduit au mat.

26. ... Td7 27. Tg7 Rd8 28. Tc3 !.

Rend vaine la fuite du R. Les Noirs abandonnèrent. La menace est Tg8+ et si 28. ... Df8 décident 29. Tg8 ou 29. f7+. Si 28. ... Fc6 29. Tg8+ Rc7 30. T×a8 ou 28. ... T×g7 29. f×g7+ Rd7 30. D×g6 gagnant une T.

H. RITTNER

CHAMPIONNAT DE FRANCE 1970-71

X PARTIE ESPAGNOLE

VASSELON

DILLMANN

1. e4 e5 2. Cf3 Cc6 3. Fb5 a6 4. Fa4 Cf6 5. O—O Fe7 6. De2 b5 7. Fb3 O—O 8. d3 d6 9. h3.

Les Blancs jouent un système hybride de l'espagnole qui tient de l'attaque anglaise De2 et de l'attaque Anderssen d3, ce qui n'est pas forcément mauvais, mais qui a l'inconvénient d'enlever tout acuité à la tension centrale et ne pose aucun problème majeur aux Noirs. D'autre part, en se privant volontairement de la paire de F, les Blancs compromettent leur avenir, et l'attaque qu'il projettent sur l'aile R n'aura plus les bases stratégiques requises.

9. ... Ca5 10. Cbd2 Te8 11. a4 C×b3 12. C×b3 Fd7 13. a×b5 a×b5 14. Fe3 c5 15. Cf2 Dc7 16. c4.

Les Noirs menaçaient de jouer c4.

16. ... Db6 17. f4 b×c4 18. d×c4 T×a1.

Pour garder une T sur f1 les Blancs peuvent difficilement échanger T×a8 en raison de la faiblesse du Pb2 qui pourrait être attaquée par Ta2 ; les Noirs qui n'ont pas les mêmes raisons peuvent se le permettre ; ils pourraient, si nécessaire, contester à tout moment la souveraineté de la colonne a, mais pour l'instant il n'y a pas d'avenir ; les colonnes centrales offrent des perspectives plus alléchantes.

19. T×a1 Fc6 20. f×e5 C×e4 21. e×d6 F×d6 22. Ta3 f5.

Se libérant une fois pour toutes d'une menace de mat du couloir, tout en renforçant le contrôle de la case e4.

23. C×e4 F×e4 24. Df2 Tc8.

La paire de F centralisée et la vulnérabilité du roque des Blancs limitent la signification de la pression exercée sur c5. Le plan des Noirs consiste à passer la D sur l'aile R à un poste plus agressif tout en assurant provisoirement la défense de c5 pour le sacrifier au moment opportun.

25. Dd2.

Peut-être 25. Cc1 et 26. Tb3 offre-t-il plus de chances aux Blancs, car maintenant les Noirs s'emparent, avec gain de temps, de la colonne d, augmentant considérablement leur potentiel offensif ; à présent, le sacrifice de Pc5 peut être envisagé avec plus de sé-

renité. Les Blancs doivent compter avec la menace Fb8 et Dc7.

25. ... Td8 26. Da5.

Le coup perdant ; alors que toutes les pièces blanches vont être déviées sur l'aile D, le RB va succomber à l'assaut d'une concentration centrale.



26. ... Fg3 27. Ta1 D×a5 28. C×a5 f4 29. F×c5 Td2 30. b4 T×g2+ 31. Rf1 Td2 32. b5.

Sur 32. Ta3 vient f3 avec menace de mat et gain rapide.

32. ... Fd3+ 33. Rg1 Fh2+ 34. Rh1 Fe4 mat.

Une fois de plus, la paire de F et la domination des cases centrales ont été des facteurs déterminants pour le gain.

G. DILLMANN

THEORIE EN MARCHÉ

Le jeu par correspondance, avec ses patientes et objectives recherches est une source enrichissante pour la théorie des ouvertures. Dans les débuts 1. e4 e5, les Blancs choisissent presque toujours la partie espagnole, qui est la suite logique de 2. Cf3. Ceci s'explique par le fait que dans presque tous les autres débuts les Noirs égalisent sans difficultés ou même prennent l'avantage de façon inattendue comme dans la partie ci-dessous jouée en Lettonie, en 1969.

X PARTIE ECOSSAISE

GAIDIOUKOV

TOUY

1. e4 e5 2. Cf3 Cc6 3. d4 e×d4 4. C×d4.

L'alternative 4.×c3 nous amène au gambit Göring qui peut donner lieu à des luttes tranchantes.

4. ... Cf6 5. C×c6.

Plus habituelle est 5.×Cc3 Fb4 6. C×c6 b×c6 7. Fd3 appelée l'écoissaise des 4C. L'idée du texte et sa suite sont plus « romantiques ».

5. ... b×c6 6. e5 De7.

Force également les Blancs à mettre leur D devant le R, parce que sur 7. ... f4, suit d6 questionnant de nouveau le PR.

7. De2 Cd5 8. c4 Fa6 !.

Maintient le C et prépare le O—O.

9. Cd2 Cb6.

Empêche le Cd2 de bouger, alors qu'il gêne le Fc1.

10. b3 g6 11. Ce4.

Tout cela semble prometteur.

11. ... O—O—O !.

Met le R à l'abri et menace le PR.

12. Fb2 Fg7 13. f4 The8 !.

Menace la rupture d6, punissant le P orgueilleux.

14. Dd2 d6 15. Da5.



15. ... d×e5 ! !.

Voici la trouvaille théorique, cette position, en effet, passait pour avantageuse pour les Blancs à la suite d'une partie Loutikov-Nejmetdinov, jouée en 1952, qui continua par 15. ... Fb7 16. O—O—O d×e5 17. Fd3 ! et les Blancs gagnèrent la partie. Par le sacrifice du texte, les Noirs maintiennent le RB au centre, ce qui est fatal, en liaison avec la mise hors-jeu de la D.

16. D×a6+ Rb8 17. f5.

La menace était e×f4, les Blancs essaient de maintenir la fermeture des lignes.

17. ... g×f5 18. Cd2 T×d2 ! !.

Empêche le grand roque au prix d'un nouveau sacrifice. Le R blanc est condamné.

19. R×d2 Td8+ 20. Rc2.

Si 20. Fd3 Dg5+ avec issue fatale, de même si 20. Re1 Dh4+ assure le KO.

20. ... Dh4 !.

Menace l'exécution par Df2+.

21. c5 De4+ 22. Fd3 D×g2+ 23. Fe2 Cd5.

Menace toute la famille par Cb4+.

24. Fc3.

Rien ne va plus. Si 24. a3 Ce3 + récupérant le matériel sacrifié avec intérêt.

24. ... De4 + 25. Fd3 Ce3 +.

Les Blancs abandonnent.

Sur 26. Rd2 suit 26. ... Dg2 + ! Sinon les Blancs doivent laisser leur F en prise et les Noirs ont 3 P pour la qualité.

A. O'KELLY

RECHERCHE THEORIQUE

Souvent les variantes classées comme inoffensives ou égalisantes refont surface avec une nouveauté théorique, c'est ce qui s'est passé dans la partie ci-dessous, jouée par correspondance en 1970 en Allemagne.

ESPAGNOLE

ALBERS SCHWENGRS

1. e4 e5 2. Cf3 Cc6 3. Fb5 a6 4. Fd4 Cf6 5. d4.

Voici la variante « égalisante » en question.

5. ... e x d4 6. 0—0 Fe7 7. x Te1. L'alternative 7. x e5 Ce4, ne promet pas grand-chose aux Blancs.

7. ... b5.

La meilleure continuation d'après la théorie, n'empêche que, 7. ... 0—0 8. e5 Ce8 9. Ff4 b5 10. Fb3 d5 11. c3 Ff5 12. c x d4 (à envisager C x d4) 12. ... Cb4 ! donna une excellente partie aux Noirs dans la rencontre Honfi-Zaitzev, Moscou 1970.

8. e5 C x e5 9. C x e5 b x a4 10. D x d4 0—0 11. Fg5 !.

Ne perd pas de temps à prendre le P a4, comme cela se fait d'habitude.

11. ... h6 12. Fh4 Tb8 ?.

Poursuit un fantôme, préférable était 12. ... Te8 et si Cc3, ou Cd2 Fb7; d'autre part, si 13. F x f6 F x f6 14. Dd5 F x e5 et les Noirs sont mieux.

13. Cd2 !.

Accélère le développement.

13. ... c5 14. Dd3 T x b2.

Conséquent, mais mauvais.

15. Cdc4 Tb8 16. Td1 !.

Évite 16. Cd6 F x d6 16. D x d6 Db6 et les Noirs s'en sortent.

16. ... Te8.

Perd rapidement, mais la situation est critique. Si 16. ... Fb7 17. C x d7 ou 17. F x f6 F x f6 18. C x d7 gagne la qualité. Si 16. ... d5 17. ... Cd6 d x c4 18. Dg3 ! ou encore, si 16. ... Cc5 17. D x d5 F x h4 18. C x f7 ! donent l'a-

vantage aux Blancs, comme l'indique la revue des joueurs par correspondance « Fernschach ».



17. C x f7 !! R x f7 18. F x f6 R x f6.

Si F x f6 Cd6 + ou si g x f6 19. Dh7 + Rf8 20. Te3 ! avec la menace sans pardon Tg3.

19. Ce5 !.

Les Noirs abandonnent, ils ne peuvent éviter le mat en deux coups.

A. O'KELLY

UNE DAME TRES ACTIVE

Un développement rapide, les pièces sur les meilleures cases et une perte de temps adverse sont des éléments suffisants pour le gain d'une partie.

TOURNOI DE COUPE 2116

DEBUT ORANG OUTANG

MALLET

ZINSER

1. b4.

La petite histoire raconte qu'au tournoi de New-York 1924, le matin de la ronde qui l'opposait à Maroczy, Tartacover était allé se promener au jardin zoologique, et c'est à une guenon fort sympathique qu'il dédia sa partie de l'après-midi. Dans le livre du tournoi, Alékhhine remarque : « Un vieux coup dont le principal défaut consiste en ce que les Blancs dévoilent leurs intentions avant de connaître celles de leur adversaire. Il n'en résulte pas forcément un désavantage, mais n'est-ce pas pour l'attaquant une bien faible satisfaction ? » Le maître soviétique récemment décédé A. Sokolsky s'était fait une spécialité de ce début qu'il avait enrichi de nombreuses analyses et auquel il a consacré une intéressante monographie.

1. ... e5.

Les Blancs n'ayant pris aucune responsabilité centrale, les Noirs disposent évidemment de nombreux systèmes de

développement satisfaisants, entre autres 1. ... e6 2. Fb2 Cf6 3. b5 d5 4. e3 c5.

2. Fb2.

Après 2. b5 les Noirs réaliseraient l'occupation du centre sans autre problème : 2. ... d5 3. Fb2 Fd6 ou Cd7.

2. ... F x b4.

La variante d'échange sur laquelle Sokolsky note : « Les Blancs obtiennent quelque avantage au centre, et quoique les Noirs prennent une certaine avance de développement, sur un jeu précis les Blancs peuvent finalement compter sur de meilleures perspectives ». Mais l'affaire n'est pas si simple. Sur 2. ... f6 joué habituellement, les Blancs peuvent chercher des complications par 3. e4 F x b4 (3. ... d5 ! mérite d'être envisagé) 4. Fc4 bien que les Noirs obtiennent une position active par une suggestion de Panov 4. ... Cc6 5. F x g8 T x g8 6. Dh5 + Rf8 7. D x h7 d5 ! 8. Cf3 d x e4 9. D x e4 Fe6. Dans la partie Sokolsky-Kan 1943, les Blancs firent une triste expérience avec la suite positionnelle 3. b5 d5 4. e3 Fe6 5. Cf3 Fd6 6. d4 e4 7. Cfd2 f5 8. c4 c6 9. Cc3 Cf6 10. Fe2 0—0 11. 0—0 Cbd7 12. Db3 Cg4 13. F x g4 f x g4 14. c x d5 ? (g3 !) 14. ... F x h2 + ! 15. R x h2 Dh4 + 16. Rg1 Tf6 17. Cd x e4 Th6 18. f4 c x d5 19. C x d5 Rh8 20. f5 Cf6 ! et les Noirs gagnèrent. Mais le terrain reste ouvert à la prospection.

3. F x e5 Cf6 4. c4.

Afin de prévenir le coup d5 et supprimer par l'échange les points d'appuis noirs au centre.

4. ... 0—0 5. e3.

Dans une partie Urzica - Adorjan 1970 suivit 5. Cf3 d5 6. e3 Fe7 ! 7. Fe2 c5 ! 8. Fb2 Cc6 9. c x d5 C x d5 10. 0—0 Ff6 11. d4 et ici 11. ... Fg4 eût été au mieux, bien que 11. ... c x d4 12. C x d4 Db6 ! donna également l'avantage aux Noirs.

5. ... d5 6. c x d5 C x d5 7. Cf3 Fe7 !.

Sokolsky n'envisage que 7. ... Cc6 8. Fb2 Fg4 9. Fe2 Te8 10. 0—0 suivi de d4 et en raison de leur centre, les Blancs ont les meilleures perspectives. La manœuvre noire apparaît comme un réel renforcement. En sacrifiant un peu de son avance de développement, la défense entend ne pas céder le centre sans combat.

8. Fe2.

8. d4 peut difficilement être conseillé avec le R au centre. Les Noirs auraient joué 8. ... c5 suivi de l'échange en d4 et d'un échec en b4 ou a5.

8. ... c5 ! 9. Cc3.

9. Fb2 perdait d'autres temps.

9. ... Cc6 !.

Les Noirs préfèrent achever leur développement à une attaque au rabais par 9. ... Cb4.

10. C x d5.

Les Blancs, conscients d'un début de désavantage, tentent de saigner un peu la position, mais ce coup a l'inconvénient de développer la DN.

10. ... D x d5 !.

Les Noirs arrêtent l'hémorragie qui aurait eu lieu après 10. ... C x e5 11. C x e7 +.

11. Fb2.

11. Fg3 cédait la grande diagonale au Fe7 et augmentait la mainmise noire sur le centre.

11. ... Ff5 12. d3 Fg6.

Les Blancs seront forcés tôt ou tard à des concessions déplaisantes au centre.

13. a3.

Tant pour interdire Cb4 qui se prédisait, que pour libérer la Ta1. Sur 13. Db3 les Noirs n'auraient rien eu contre l'échange des D suivi de Cb4 et Tfd8 avec avantage.

13. ... Tfd8 14. e4 De6.

La bonne case pour la D qui est à son maximum d'efficacité.

15. Da4 ?.

La menace était F x e4, mais cette erreur ne fait qu'avancer les affaires des Noirs qui vont disposer, avec gain de temps, d'une masse de manœuvre appréciée à l'aile D.

15. ... b5.

Ce coup avait évidemment échappé aux Blancs qui ne peuvent prendre le P sans perdre le Fb2.

16. Dc2 Tac8 17. 0—0 Fh5 !.

Le coup « difficile » de la partie. Les Noirs doivent éliminer le Cf3 en fonction de la percée qui va suivre.

18. Tfc1.

18. Ce1 F x e2 19. D x e2 Ff6 avait aussi ses inconvénients.

18. ... F x f3 19. F x f3.

(Voir diagramme ci-après)

19. ... c4 ! 20. d x c4 Ce5 !.

Et non 20. ... Cd4 ? car la D est plus efficace en e5 que ne le serait la T en d4.

21. F x e5.



Les Blancs n'ont pas le choix. 21. Fe2 Cx4 22. Fxc4 Txc4 et le Pe4 est perdu, 23. Db3? pour regagner b5 perdant la D.

21. ... Dxe5 22. Td1.

22. Fe2 Td4 et les Noirs s'assurent un P passé bien soutenu car 23. Db3 bxc4 24. Fxc4 ne va pas à cause de Tdx4, la DN lorgnant la Ta1.

22. ... Txc4 !.

Les Noirs renoncent à 22. ... bxc4, pensant que l'attaque conjuguée sur a3 et surtout f2 rendra le gain plus facile.

23. Txd8+ Fxd8 24. Td1 Fb6 25. Dd2 Dc5 !.

La position envisagée au 22^e coup. La DN poursuit son rôle actif, couvrant la 8^e rangée en f8 et attaquant f2 et a3 qui sont indéfendables.

26. Dd5 Dxf2+.

Il vaut mieux prendre d'abord le P le moins faible et garder a3 pour la bonne bouche.

27. Rh1 Dc5 28. Dxc5.

Après 28. Da8+ Df8 29. Dxf8+ (sinon Dxa3) la finale est facilement gagnée pour les Noirs.

28. ... Fxc5 29. Td8+ Ff8 30. h3 Ta4 31. abandonne.

Le fait que les F soient de couleurs opposées ne joue pas ici un grand rôle car les T sont encore sur l'échiquier, et le gain noir n'est plus qu'une question de patience.

S. ZINSER

TOURNOI DE COUPE 3211

DEFENSE SCANDINAVE

DE BOISMANOIR DELASSUS

1. e4 d5 2. exd5 Cf6 3. d4 Cxd5 4. c4 Cb6 5. Cf3 g6 6. Fe2 Fg7 7. 0—0 0—0 8. Fe3 Cc6?.

8. ... c5 est sans doute meilleur.

9. Cc3 e6 10. Tc1 De7 11. Db3 e5 12. dxe5.

12. d5? Cd4 13. Cxd4 exd4 avec fourchette, ou 13. Fxd4 exd4 14.

Cb5 Fg4 15. Cbx d4 Fxf3 16. Cxf3 Dxe2 17. Tfe1 Dxb2 ! Cependant, si 15. Cfxd4 les choses sont moins claires : 15. ... Fxe2 16. Tfe1 Fxc4 17. Txe7 Fxb3 18. Cxb3 Cxd5 19. Td7 Tfd8 20. Txd8+ Txd8 et les Noirs peuvent gagner.

12. ... Cxe5 13. Cd5 Cxd5 14. Cxd5.

La position blanche semble bonne. Le Pd5 et la Tc1 rendent faible le Pc7. 14. ... c6 n'est pas jouable à cause de 15. Fc5. Les Noirs prennent le taureau par les cornes et projettent l'échange de c7 contre d5.

14. ... b6.

Empêche au moins 15. Fc5. Les Blancs ne jouent pas 15. Fb5 par peur de 15. ... Cxf3+, ni 15. Cxe5 à cause de 15. ... Dxe5. Ils ne peuvent pas non plus jouer 15. Fg5.

15. Dc2 Fb7 16. Tfd1 Tfd8.

Désirant provoquer Dxc7.

17. Dxc7? Td7! 18. Dc2 Fxd5 19. Cxe5 Fxe5 20. Td2?.

Avec sans doute l'idée 21. Tcd1. Comme 20. ... Fxa2 n'est pas possible de suite à cause de 21. Txd7 Dxd7 22. b3! mais peut maintenant s'envisager, les Noirs simplifient.

20. ... Tc7 21. Dd1 Txc1 22. Dxc1 Fxa2?.

La prise est douteuse à cause de la position non protégée de la Ta8.

23. Da1 Fe6.

Les Noirs n'ont pas vu le coup suivant des Blancs. Il fallait jouer 23. ... De6.

24. Fxb6 !.

Désormais la partie semble nulle. Il fallait jouer 24. ... Tb8 25. Fxa7 Txb2 (et 25. ... Ta8? NDLR) 26. Txb2 Fxb2 27. Dxb2 Dxa7. Mais les Noirs qui ont lu dans Le Lionnais qu'il fallait faire des trous dans la position adverse tentent un suprême effort.

24. ... Dh4 25. g3 De4.

Escomptant 26. f3 axb6! ou 26. Fe3 Fd5 !.

26. Dd1 ! Db4.

La menace Ff3 ne laisse pas le choix. 27. Ff3 Tc8 28. De1 Db5 29. Fxa7 Fxb2 30. Td1 Fb3 31. Tb1 Fc2.

Les Blancs ont eu tort de ne pas simplifier tout de suite. Maintenant ils devraient donner la qualité par 32. Txb2 Dxb2 et avec leurs deux F, ils auraient encore des chances de nullité.

32. Df1 Fd3 33. Dh3?.

33. Txb2 Fxf1 34. Txb5 Fxb5

ou 33. ... Dxb2 34. Dxd3 Da1+ 35. Rg2 Dxa7 était plus résistant.

33. ... Tc7 !.

La dispersion des pièces blanches est totale.

34. abandonne.

Les Blancs perdent une pièce.

DELASSUS

VI^e OLYMPIADE PAR CORRESPONDANCE

PARTIE VIENNOISE

JAVELLE

(Fr.)

ERIKSSON

(Suède)

1. e4 e5 2. Cc3.

Une vieille ouverture considérée comme égalisante, car les Blancs ne prennent aucune initiative centrale qui puisse contrarier le développement noir. La défense nécessite cependant une grande précision.

2. ... Cf6 3x f4.

L'idée première de ce début, analogue à celle du gambit R : l'ouverture de la colonne f. Les Blancs peuvent tenter également de consolider leur contrôle du centre par 3x f4. Les Noirs peuvent amener alors de grandes complications par 3. ... Cxe4 4. Dh5 Cd6 5. Fb3 Cc6 6. Cb5 g6 7. Df3 f5 8. Dd5 De7 9. Cxc7+ Rd8 10. Cxa8 b6. Les Blancs ont provisoirement une T de plus, mais les Noirs regagnent le Ca8 et menacent de développer une initiative dangereuse qui oblige les Blancs à demeurer sur leurs gardes.

3. ... d5.

Sur d'autres coups les Noirs auraient un jeu resserré.

4. fxe5 Cxe4 5. d3.

5. Cf3 est considéré comme le meilleur coup bien que les Blancs n'obtiennent rien : 5. ... Fe7 6. d4 0—0 7. Fd3 f5 8. exf6 Fxf6 9. 0—0 Cc6! 10. Cxe4 dxe4 11. Fxe4 Cxd4 12. Cg5 Ff5! et les Noirs ont complètement égalisé.

5. ... Cxc3.

5. X. Dh4+ mène à un jeu compliqué : 9. g3 Cxg3 7. Cf3 Dh5 8. Cxd5 Cxh1 avec une position à double tranchant. On a aussi essayé un sacrifice de pièce intéressant : 5. X. Fb4 6. dxe4 Dh4+ 7. Re2 Fxc3 8. bxc3 Fg4+ 9. Cf3 dxe4 10. Dd4 Fh5 11. Re3 Fxf3 12. Fb5+ c6 13. gxf3 cxb5 14. Dxe4 Dxe4+ 15. Rxe4 Cd7 avec une finale sensiblement égale.

6. bxc3 d4.

Sinon les Blancs poursuivent par 7. d4 et 8. Fd3.

7. Cf3xc5.

Après 7. ... Cc6 8. Fe2 Fc5 9. 0—0 0—0 10. Rh1 dxc3 11. De1 Cd4 12. Fd1 à l'avantage blanc.

8. Fe2 Fe7 9. 0—0 0—0 10. De1 Cc6.

La position noire est délicate comme il ressort de 10. ... f6 11. Dg3 fx e5 12. Fh6 Ff6 13. Cxe5 Fxe5 14. Dxe5 Tf6 (ou 14. ... gxh6 15. Txf8+ Dxf8 16. Tfl avec une attaque décisive) 15. Fxg7 et les Blancs ont une position gagnante : Milner Barry-Hänninen, Moscou 1956. Le coup du texte représente certainement une meilleure défense. Les Noirs contre-attaquent sur le Pe5.

11. Dg3 Te8 12. Fh6 Ff8 13. Cg5! ?.

Prépare une jolie combinaison. 13. Tael était objectivement plus fort.

13. ... Cxe5?.

13. ... Fe6 conduisait à des conséquences identiques, mais les Noirs avaient une défense suffisante en 13. ... Te7! La combinaison ne marche plus : 14. Cxf7 Txf7 15. Txf7 Rxf7 16. Tfl+ Rg8 17. Fh5 Fe6 et les Blancs ne percent pas. Après 14. Fh5 les Noirs se consolident par 14. ... Cxe5, ou si 14. Ce4 Txe5 !.



14. Cxf7!! Cxf7 15. Txf7 g6.

Après 15. ... Rxf7 16. Tfl+ vu la menace 17. Txf8 le RN doit partir au centre où il sera fusillé par les F blancs.

16. Txf8+ Txf8 17. Fxf8 Dxf8 18. De5! Dg7 19. cxd4 Dxe5.

Ou 19. ... cxd4 20. Dd5+ et le Pd4 tombe.

20. dxe5 Fe6.

La finale noire est indéfendable.

21. Ff3 Tb8 22. a3 b5 23. Ff2 a5 24. Re3 Td8 25. c3 Rf7 26. d4 cxd4+ 27. cxd4 Tc8.

Sinon les Blancs occupent eux-mêmes la colonne ouverte.

28. d5 Ff5 29. Fe2 Tb8 30. Tc1 b4 31. g4 Fc8 32. a×b4 a×b4 33. Rd4 Rg7 34. e6 Rf6 35. Tf1 + abandonne.

S. Z.

TOURNOI 1015

DEFENSE SICILIENNE

POUPINEL

LE GUEN

1. e4 c5 2. Cf3 d6 3. d4 c×d4 4. C×d4 Cf6 5. Cc3 a6 6. Fg5 e6 7. f4 Fe7 8. Df3 Dc7 9. 0—0—0 Cbd7 10. g4 b5 11. F×f6 g×f6 12. f5 Ce5 13. Dh3 b4.

11. ... 0—0 n'ayant pas donné satisfaction dans cette position : Kholmov-Bronstein 1965, les Noirs tentent une contre-attaque sur l'aile D en liaison avec le grand roque.

14. Cce2 e×f5 15. g×f5 Fb7 16. Fg2 0—0—0 17. Cf4 d5 !?

Les Noirs tentent un sacrifice un peu risqué pour activer leur jeu. 17. ... Rb8 était plus solide.

18. C×d5 F×d5 19. e×d5 Fc5 20. The1 F×d4 21. T×d4 a5 22. Db3 ! Rd7 ?.

Insuffisant pour parer la menace. 2. ... The8 était nécessaire.



23. T×e5 ! f×e5.

Si 23. ... D×e5 24. Da4 + Rc8 25. Tc4 + Rb8 25. Db6 + suivi du mat, ou 24. ... Re7 25. Te4 gagne.

24. d6 ! Db6 25. D×f7 + Rc8 26. Tc4 + Rb8 27. Dc7 + D×c7 28. d×c7 + abandonne.

POUPINEL

TOURNOI 1013

DEFENSE SICILIENNE

J. REVENU

J. MARIETTE

1. e4 c5 2. Cf3 g6 3. Fc4 Fg7 4. Cg5.

Les Blancs, ayant renoncé à l'habi-

tuel d2-d4, jouent ce coup pour pouvoir jouer ensuite f2-f4.

4. ... e6 5. f4 a6 6. c3 d5 7. e×d5 e×d5 8. De2 + Ce7.

Le début choisi par les Blancs donne un évident avantage positionnel aux Noirs.

9. Fb3 0—0 10. 0—0 Cbc6 11. d3 h6.

Cependant, plutôt que leurs deux derniers coups, les Noirs auraient dû continuer par d5-d4 suivi de Cbc6 qui aurait entravé le développement de l'aile D blanche.

12. Cf3 Fe6 13. Fe3 Dd6.

13. ... Da5 était probablement meilleur, car sur 14. d4 Cf5.

14. d4 c×d4 15. C×d4 Cf5 16. C×f5 F×f5 17. Td1 d4.

Ce coup qui aurait été offensif au début est maintenant purement défensif.

18. c×d4 F×d4 19. Cc3.

Coup tardif que les Noirs n'ont pas su prévenir et qui risque de retourner la situation en faveur des Blancs qui menacent C ou Fd5.

19. ... Tad8 20. F×d4 C×d4 21. Df2 Dc5 22. Fd5 Ce2 + 23. C×e2 T×d5 24. Cc3 D×f2 + 25. R×f2 T×d1 26. T×d1 Rg7.

Sans analyser tous les écueils qui les guêtaient, les Noirs les ont évités et les évitaient dans d'autres variantes pour parvenir à une position simplifiée, moins dangereuse, mais bien égale, qui ne correspond pas à leur avantage débutal.

27. Rf3 h5 28. Td2 Te8 29. h3 h4 !.

Le premier des coups qui vont paralyser petit à petit le jeu des Blancs dans la finale.

30. a3 Te6 31. Rf2.

Les Blancs viennent de jouer deux coups dont on ne voit guère la portée.

31. ... Tb6 32. Re3 Tb3 33. Rd4 Tb6 34. Ce4.

Les Blancs s'exposent à une nouvelle simplification dans une position de P qui ne leur est pas favorable.

34. ... F×e4 35. R×e4 Tb3.

Empêchant définitivement b2-b4 qui semblait l'intention des Blancs après leur 30^e coup, et enchaînant pratiquement la TB à la 2^e rangée.

36. Re5 a5 37. Re4 Rf6 38. Td6 + Re7 39. Td2 Re6 40. Ce2 Tb5.

Retour en arrière pour prévenir tout contre-jeu des Blancs par Tc5.

41. Td2 f5 + 42. Re3 a4 43. Tc2 Rd5.

Les points vulnérables des Blancs sont b2 et f4 ; si 44. Td2 + Rc4 45. Tc2 + Rb3 suivi de Ra2 et le P b2 tombe.

44. Rd3 Tb3 + 45. Re2 b5 46. Rf1.

Ici les Blancs proposèrent la nullité, plaisanterie moins évidente s'ils avaient joué Rd1. Mais après Rf1 les Noirs envoyèrent la suite forcée qui contraignit les Blancs à l'abandon par la perte sans compensation de b2 ou f4.

46. ... Re4 47. Tf2 Te3 48. Rg1 Rd3 49. abandonne.

Par exemple : 49. Rf1 Te4 50. Tf3 + Rd2 51. Rg1 Te1 + 52. Rh2 (si 52. Rf2 Te2 +) 52. ... Te2 53. Tf1 Rc2 etc.

J. MARIETTE

PENSEZ
AU RENOUVELLEMENT
DE VOTRE ABONNEMENT

RESERVE AUX JOUEURS DE 5^e CATEGORIE

Chaque mois nous publierons une partie commentée par J. PELLEGRINO, et quelques parties jouées dans nos tournois. J. PELLEGRINO accepte, à la demande du Président, d'écrire ces commentaires, et ainsi de nous faire bénéficier de son expérience.

DEFENSE FRANÇAISE

VAR. WINAWER

TOURNOI 4193

B. SCHAUB

C. FEYTIS

1. e4 e6 2. d4 d5 3. Cc3 Fb4 4. e5 Ce7.

On joue plus souvent 4. ... c5 attaquant immédiatement d4. c5 est une suite logique, mais Ce7 qui développe une pièce est correct.

5. Dg4 Cg6 ?.

Trop passif, il fallait jouer 5. ... Cf5. En effet les Blancs ne peuvent jouer immédiatement g2-g4 pour chasser ce C. Les Noirs ont le temps de jouer Cc6 attaquant 2 fois d4, puis jouent h7-h5 assurant la position du C. Le C noir est beaucoup plus actif en f5 qu'en g6.

Une faute de ce genre suffit pour perdre la partie, surtout par correspondance.

La suite prévue par la théorie : 5. ... Cf5 6. Cf3 Cc6 7. Fd3 h5 8. Df4 Ce7 9. a3 Cg6 10. Dd2 Fe7 avec léger avantage aux Blancs.

TOURNOI 1009

DEFENSE SICILIENNE

CITTERIO

PELLEGRINO

1. e4 c5 2. Cf3 d6 3. d4 c×d4 4. C×d4 Cf6 5. Cc3 g6 6. Fe3 Fg7 7. f3 Cc6 8. Dd2 0—0 9. Fc4 C×d4 10. F×d4 Fe6 11. Fb3 Da5 12. 0—0—0 b5 13. Rb1 b4 14. Cd5 F×d5 15. e×d5 Db5 16. The1 a5 17. De2 D×e2 18. T×e2 a4 19. Fc4 Tfc8 20. b3 Tc7 21. Tde1 a×b3 22. a×b3 Rf8 23. c3 b×c3 24. F×c3 Tb8 25. Tb2 Ch5 26. F×g7 + R×g7 27. Tee2 Cf6 28. Tec2 Tbc8 29. Ta2 Tc5 30. Td2 T8 c7 31. Ta6 Cd7 32. Td4 Ce5 33. Ta4 Rf6 34. Rb2 h5 35. Tf4 + Rg5 36. g3 h4 37. T×h4 C×f3 38. Tf4 Ce5 39. h4 + Rh5 40. Td4 f5 41. Fe2 + Rh6 42. Td2 Tc3 43. g4 f×g4 44. F×g4 Cd3 + 45. Ra3 Tb7 46. Fd1 Tb5 47. Fc2 T×d5 48. T×d3 T5×d3 49. F×d3 T×d3 50. Te4 e5 51. Rb2 g5 52. b4 g×h4 53. b5 Rg5 54. b6 Tf3 55. Te3 Tf7 56. Td3 Td7. — 0-1

6. ... Fd3.

Coup naturel, mais h2-h4 était mieux.

6. ... f5.

Meilleur était Dh4 supprimant la pression de la D blanche sur la colonne g.

7. e×f6 e. p. D×f6 8. Fg5 Df7 9. Cf3 Cc6 10. Dh5 Fd7.

Il fallait jouer 10. ... Cc6-e7 pour éviter les P doublés isolés sur la colonne g.

11. F×g6 D×g6 12. D×g6 h×g6 13. 0—0—0.

Et grâce aux faiblesses dans la structure des P noirs, le P arriéré e6 sur la colonne semi-ouverte, et les deux P doublés isolés, les Blancs gagneront au 39^e coup.

Enseignements :

1^o Choisir pour la pièce que l'on veut jouer, la case où elle sera la plus active. Ici Cf5 protège g7 et attaque d4. Cg6 ne protège que g7.

2^o Eviter les coups permettant à

l'adversaire d'affaiblir la structure de vos P (6. ... f5 10. ... Fd7).

Commentaires de J. PELLEGRINO

DEFENSE FRANÇAISE

VAR. WINAWER

TOURNOI 4210

F. REVUZ J. P. BENETAUD

1. e4 e6 2. d4 d5 3. Cc3 Fb4 4. e5 c5 5. a3 Fxc3+ 6. bxc3 cxd4 7. Dg4 g6 8. cxd4 Dc7 9. Fd3 Dxc3+ 10. abandonne.

DEFENSE FRANÇAISE

VAR. WINAWER

TOURNOI 4187

R. THOMAS J. SANTACREU

1. e4 e6 2. d4 d5 3. Cc3 Fb4 4. Cg

e2 dxe4 5. a3 Fa5 6. b4 Fb6 7. Cxe4 Cf6 8. Ce4-g3 0-0 9. Fe3 Tfe8 10. c3 Cg4 11. Dd3 Cbd7 12. h3 Cxe3 13. fxe3 e5 14. d5 Cf6 15. e4 c6 16. c4 Fd4 17. Cxd4 exd4 18. Dxd4 Cxe4 19. Cxe4 Dh4+ 20. Df2 Dxe4+ 21. Fe2 Dxc4 22. 0-0 Dxd5 23. Tad1 Df5 24. Dd4 Dg5.

Et les Blancs abandonnent au 34^e coup.

A dater du 1^{er} octobre et pendant tout le mois la direction des tournois de 5^e Catégorie organise un ou deux tournois à 5 joueurs, début imposé : Défense française : 1. e4 e6 2. d4 d5 3. Cc3 Fb4.

Les joueurs intéressés devront le préciser dans la demande d'inscription.

R. GUICHARD

Directeur des Tournois de

5^e Catégorie

NOS TOURNOIS

CHAMPIONNAT DE FRANCE 1972

Veillez adresser vos candidatures à :

F. WEYAND

13, rue des Ecoles

57-SARREGUEMINES-FOLPERSVILLER

Clôture des inscriptions : 10 jours après la parution du présent numéro.

Droits d'inscription : 16 timbres à 0,50 F.

SONT QUALIFIES DE DROIT :

- Le champion sortant.
- Les vainqueurs de tournois de 1^{re} division.
- Les joueurs ayant obtenu deux places de 1^{er} ex aequo en 1^{re} division.
- Les vainqueurs de la finale de la Coupe de France.
- Le vainqueur du dernier championnat à la pendule.

Dans la limite des places disponibles.

- Le 2^e et le 3^e du dernier championnat de France.
- Les anciens champions de France (priorité sera donnée aux joueurs dont le titre est le plus récent).
- Les joueurs ayant plus de 4000 points et dans l'ordre de leur dernier classement.

CHAMPION DE FRANCE 1970 : GASTINE

Classement complet et détails dans le prochain numéro.

RESULTATS

2027 1. Lemaçon et Perrenot, 6 ; 3. Boulet, 3 ; 4. Rofes J., 2 ; 5. Jaffredo, 1.

3086 1. Maruejols, 7 ; 2. Dellard, 6,5 ; 3. Néri, 3 ; 4. Coasne, 2,5 ; 5. Souchon, 1.
3090 1. Salaün, 6,5 ; 2. Bouchard, 5 ; 3. Neubauer, 4,5 ; 4. Pujol, 3 ; 5. Chatenet, 1.
3091 1. Chevolut, 6 ; 2. De Wynne, 5,5 ; 3. Eichinger et Lebrun, 3,5 ; 5. Michel P., 1,5.

TOURNOIS MIS EN ROUTE

3118 Biro, Bert, Wrankovics, Chatenet, Vanderpe.
3119 Karcher, Soriano, Pelayo, Villedieu, Wrobel.
3120 Pujol A., Nedelcot, Baixes, Avenel, Ricquebourg.

COUPE DE FRANCE

NOUVEAUX TOURNOIS

5568 Aubron D.-Albareil R.
5569 Torres B.-Albareil R.
5570 Werquin M.-Schall A.
5571 Weill J.-Schall A.
5572 Chambon R.-Weyand F.
5573 Cassiau L.-Charrière B.
5574 Pantais R.-Mme Daudon.
5575 Werquin M.-Teissier G.
5576 Chesneau J.-Teissier G.
5577 Lorang B.-Cipriani F.
5578 Collinet P.-Prud'homme.
5579 Darmaud G.-Mme Daudon.
5580 Mme Daudon-Kubala W.
5581 Andrieu P.-Ritschen R.
5582 Werquin M.-Bisbal H.
5583 Bisbal H.-Néri J.
5584 Cordier-Néri J.
4452 Schlienger F.-Aubron D.
4453 Tisseyre C.-Molinari G.

4454 Gerphagnon H.-Molinari G.
4455 Molinari G.-Flavien J.
4456 Collinet P.-Pelayo A.
4457 Schouler A.-Vanuxem M.
4458 Bouvier R.-Revuz F.
4459 Weill J.-Bonnet M.
4460 Truquet J.-Bessette Cl.
4461 Truquet J.-Deligny.
3243 Seydoux H. Peronne J.
3244 Gambini P.-Feytis C.
3245 Pantais R.-Janssens J. M.
3246 Biguet Petit Jean-Nguyen J. P.
3247 Stojanovic-Flavien J.
2137 Delassus J.-Guéneau E.
2138 Biaux A.-Emberger.
2139 Villedieu E.-Gaulier.
2140 Stojanovic-Mailler H.
2141 Chauvat G.-Marbioli.
1062 Husser C.-del Valle A.
1063 Seydoux H.-Gross E.
1064 Sage F.-Alozy F.

Quarts de finale

Sansas-Laval

MATCHES DEFIS

71-41/42 Lucian-Desagher
71-43/44 Monnet-Châtelain.
71-45/46 Pantais Daniel-Villeneuve R.
47/48 Husser-Coursoux
49/50 Henniaux C.-Schrader
51 Poustis P.-de Zolotiloff
52/53 Thibaud-Ricochon
54/55 Brant-Biondi
56 Deslauriers-Trommdorff
57/58 Dubrana-Lagorce

RESULTATS

5410 Mme Daudon-Rouziac ... 1-1
5544 Piedfer R.-Cipriani F. ... 1-1
5547 Weill J.-Deleris J. ... 2-0
5548 Chambon R.-Cipriani F. ... 1-1
5551 Issaly Hélène-Dubois J. ... 2-0
5552 Lagorce R.-Paris Y. ... 2-0
5478 Pourre A.-Schneider ... 1,5-0,5
5486 Schouler-Cordier ... 2-0
5492 Bisbal H.-Dantes M. ... 1-1
5497 Bouvier R.-Lacaze C. ... 2-0
5502 Werquin-Broitman ... 1-1
5509 Benhamouida Lo.-Andrieu P. ... 1-1
5525 Vanuxem-Labour G. ... 2-0
5539 Revuz-Jeanne. ... 2-0
5530 Galobardes-Boutaud F. ... 2-0
5531 Bour A.-Jorda F. ... 2-0
5529 Parisot-Galobardes ... 2-0
5542 Collinet P.-Soulas P. ... 2-0
5553 Bessette-Pedel ... 2-0
4382 Peronne J.-Soriano ... 2-0
4395 Biguet Petit Jean-Ledig ... 2-0
4405 Pantais Robert-Gerphagnon ... 2-0
4415 Gambini P.-Soriano ... 2-0
4420 Feytis-Dubrana ... 2-0
4421 Seydoux H.-Truquet J. ... 2-0
4374 Cusumano-Jaffredo ... 2-0
4377 Janssens-Soriano ... 2-0
4378 Nguyen J.-P.-Warin R. ... 1,5-0,5
4383 Flavien Jacques-Peronne J. ... 2-0
4397 Weyand-Malateste ... 1-1
4406 Stojanovic-Gambini ... 1,5-0,5
3212 Gaulier R.-Guichard ... 2-0
3157 Jaffredo-Biguet Petit Jean. ... 1-1
3227 Biguet Petit Jean-Jaffredo. ... 2-0
3232 Stojanovic-Mayaud R. ... 1,5-0,5
3236 Chauvat G.-Warin R. ... 1,5-0,5
2114 Husser-Villedieu ... 2-0
2118 Criton R.-Giraudet ... 2-0
2091 Posek-Bergeault ... 1-1
2110 Marciniak fils-Borner ... 2-0
2111 Gross E.-Barre C. ... 1,5-0,5
2112 Fey-Schone C. ... 2-0

2124 Derreumaux-Laborie J. ... 2-0
2125 Seydoux-Armenteros ... 2-0
2133 Sage F.-Mailler A. ... 1,5-0,5
1052 Sansas A.-Mailler H. ... 1,5-0,5
1054 Laval-Gueneau ... 1,5-0,5
1051 Marciniak père-Alozy ... 1-1
1053 Durand M.-Salaun ... 1-1
1056 Kekenbosch-Liolakis ... 1-1

MATCHES DEFIS

70-14 Thenlot-Weyand ... 0-1
15 Weyand-Thenlot ... 1-0
43 Deslauriers-Thenlot ... 1-0
112 Carbonell Ch.-Armenteros ... 1-0
113 Armenteros-Carbonell Ch. ... 0-1
118 Deslauriers-Alozy ... 1-0
120 Malbert-Le Charles ... 1-0
121 Le Charles-Malbert ... 0-1
129 Husser C.-Struxiano ... 1-0
130 Struxiano-Husser C. ... 0-1
133 Villeneuve-Malbert ... 0-1
134 Malbert-Villeneuve ... 1-0
164 Ricochon-Thibaud H. ... 0-1
166 Desagher R.-Bonnet R. ... 0,5-0,5
169 Monnet-Châtelain ... 1-0
172 Laborie-Lebrun ... 0-1
173 Lebrun-Laborie ... 1-0
181 Jaffredo-Roelens ... 0-1
182 Roelens-Jaffredo ... 1-0
71-16 Dubrana-Brant F. ... 0,5-0,5
17 Brant F.-Dubrana ... 1-0
26 Bessette-Couet ... 0-1
70-22 Lucian-Desagher ... 0,5-0,5
70-139 Monnet R.-Brant F. ... 1-0
70-140 Brant F.-Monnet R. ... 0-1
70-159 Couet P.-Le Courtois ... 1-0
70-168 Monnet-Châtelain ... 1-0
71-20 Brant F.-Biondi ... 1-0
71-21 Biondi-Brant F. ... 0-1
71-22 Argelies-Gautier ... 1-0
71-35 Chevolut-Giapesi ... 1-0

MODIFICATIONS DU CLASSEMENT

15 août 1971

Alozy 3080, Andrau 2280, Argeliès 2230, Aubron 2500, Azzoni 2580, Baratti 2440, Barré 2920, Batrel 2220, Battaglia 2650, Biguet Petit Jean 2050, Biniak 2840, Biondi 1340, Bloch 2430, Bouchard 2710, Boulet 3840, Cailleau 6180, Casamayou 2750, Chambon 1640, Chandon-Moët 4260, Châtelain 1820, Chatenet 1500, Chevolut 2830, Cillo 1660, Cipriani 1330, Coasne 1780, Couet 2400, Criton 3600, Dellard 2600, Derrouineau 2980, Desagher 1560, de Wynne 2220, Dienné 1770, Dubrana 1000, Eichinger 1670, Esmilaire 3270, Feytis 1700, Gambini 2120, Gaulier 3240, Gautier 2660, Gerphagnon 1070, Giappesi 1640, Giraudet 2450, Gonzales-Gil 5540, Gouel 3960, Graell 3300, Gueneau 2700, Guichard 2710, Henry 1860, Hochart 2280, Husser 4530, Jaffredo 2290, Jeronne 1650, Laval 3020, Lebrun 1370, Le Courtois 2400, Ledig 1760, Lemaçon 3350, Le Ninèze 2350, Lennon 2980, Lucian 2380, Maas J.-M. 2420, Maget 3340, Mailler H. 2570, Marciniak père 2870, Mayaud 1850, Mengus 2570, Michel P. 1050, Monnet 2170, Muller 2240, Neau 2420, Néri 1840, Neubauer 2740, Pantais R. 1800, Peronne 1270, Perrenot 3320, Phomphu Hô 1840, Piedfer 1380, Pujol A. 2430, Rabatel 3170, Regnier 2490, Rofes J. 2130, Salaün 3260, Santini 3360, Schrader 1440, Seydoux 2370, Sigal 3480, Soriano 1950, Souchon 1050, Tinant 3630, Truquet 1550, Villedieu 1980, Vuillemin 2420, Weyand 2720, de Zolotiloff 4230.

INTERVIENNENT DANS CE CLASSEMENT :

Tournois à cinq : 2027, 3086, 3090, 3091.
Coupe de France : 5544, 5545, 5548, 4382, 4395, 4405, 4415, 4420, 4421, 3212, 2114, 2118, 1052, 1054.

Défis 1970 : 22, 104, 105, 139, 140, 159, 168.

Défis 1971 : 20, 21, 22, 35.

« E. E. » : 9-21/E, 10-4/E, 10-1/F.

WT/M/2128 : France-Belgique (sauf Verdier?, Maas?).

COUPE INTERLIGUES

Remplacements :

Geider (Nord) remplacé par Boulet.
 Vignal (Provence) remplacé par Marza.
 Aloyz (Languedoc) remplacé par Bascou.
 Ziegler (Dauphiné) remplacé par Maillet.

Résultats :

Ech. 1 : Pinson-Gaudichon 1-0, Pinson-Vasselon 1-0, Vasselon-Miclot 1-0, Rusinek-Pellégrino 0,5-0,5, Pellégrino-Sansas 0,5-0,5.
 Ech. 2 : Corinthios-Peyrin 1-0, Bouquet-Boulet 1-0, Boulet-Corinthios 0-1.

Ech. 3 : Chapoutot-Blacher 0-1, Mariette-Wildemeersch 0,5-0,5, Mariette-Brodure-Masson 1-0, Mariette-Roque A. 0-1.

Ech. 4 : Revenu-Husser 0-1, Husser-Maguy 1-0, Husser-Kellofner 0,5-0,5.

Ech. 5 : Biniek-Rofes J. 1-0, de Saint-Germain-Biniek 0,5-0,5, Rofes-Coursoux 1-0, de Saint-Germain-Coursoux 0,5-0,5, Coursoux-Battaglia 1-0.

Scores actuels :

Centre, 2 sur 3 ; Normandie, 1,5 sur 4 ; Dauphiné, 0,5 sur 2 ; Nord, 2 sur 5 ; Languedoc, 5 sur 7 ; Ile de France, 3 sur 6 ; Côte d'Azur, 0 sur 2, Forez-Lyonnais, 3,5 sur 6 ; Provence, 1,5 sur 3.

Les éliminatoires de la prochaine coupe débuteront en janvier 1972 M. Gouel, impasse du Thuel, 19-USSEL, a bien voulu en accepter la responsabilité.

RESULTATS DE NOTRE TROISIEME COMPETITION SPECIALE (Système Papp)

Commencée le 24 octobre 1969, cette compétition vient de se terminer après 18 mois de jeu, y compris quelques mois de retard dus à la lenteur excessive de certains participants peu pressés de conclure.

Les résultats obtenus ne sont pas toujours aussi satisfaisants et significatifs qu'on le souhaiterait. Le nombre réduit des parties (six par joueur) et le nombre relativement élevé des participants (25) n'auraient entraîné — grâce à toutes les garanties offertes par le système de la caractérisation — aucune anomalie si l'ensemble des joueurs avait présenté, sous le rapport des forces, une plus grande homogénéité. Or, il s'est avéré — a posteriori — que cette condition d'homogénéité, donc de cohérence, était loin d'être remplie au départ, ce qui a pu donner lieu à quelques appariements pour le moins malheureux. Les résultats s'en ressentent dans une certaine mesure sans pouvoir parler de graves injustices ou d'anomalies. Dans d'autres conditions, ils seraient cependant plus vrais. Tels qu'ils sont et dans la plupart des cas ils sont déjà très près de la vérité. La valeur du système, largement confirmée par ailleurs, n'est donc pas en cause.

1. Criton, pts simples, 6/6 ; pts de caractérisation, 70 ; 2. Chemin, 5, 42,25 ; 3. Moureau, 4, 40,5 ; 4. Le Charles, 4,5, 38,4 ; 5. Warin, 4,5, 38,25 ; 6. Jeandel, 3, 37,5 ; 7. Bernardin, 4, 30 ; 8. Malbert, 4, 28,25 ; 9. Duchardt, 3, 27,9 ; 10. Papp, 2,5, 27,9 ; 11. Delot, 4, 27 ; 12. Villedieu, 4, 25,75 ; 13. Rivenez, 3, 24,5 ; 14. Guerlinze, 3,5, 24,2 ; 15. Châtelain, 2, 18,5 ; 16. Villeneuve, 3, 17,9 ; 17. Pacaud, 2,5, 17,4 ; 18. Lucian, 3, 17,2 ; 19. Giappesi, 3, 16,6 ; 20. Joly, 2,5, 16,5 ; 21. Pujol, 3, 9,5 ; 22. Gonzalo, 1, 7 ; 23. 24. 25. Gerphagnon, Garassus, Solhard, 0, 0.

La position plus que confortable du vainqueur, Criton, est tout à fait remarquable. Truster 6 points simples sur 6 plus 70 points de caractérisation n'est pas à la portée de tout le monde. Il lui fallait l'emporter de haute lutte sur Chemin, Le Charles, Malbert, Papp, Pacaud et Pujol, ce qui représente une sérieuse performance. La 3^e place de Moureau est due aux grands progrès réalisés par ce talentueux joueur en quelques années. Il est à remarquer que si la différence entre les points de caractérisation des deux premiers va jusqu'à 27,75 points, il faut aller jusqu'au 20^e pour trouver 25,75 points de différence entre celui-ci et le 2^e.

Comme toutes nos compétitions spéciales, passionnantes entre toutes, cette troisième s'est déroulée dans une « ambiance » particulièrement vivante et sympathique. Je constate avec satisfaction que le système continue à gagner du terrain et franchira bientôt quelques frontières.

A. PAPP

NOTRE TROISIEME COMPETITION SPECIALE (Système Papp)

Résultats détaillés par parties

Criton-Chemin, 1-0 ; Criton-Pacaud, 1-0 ; Criton-Malbert, 1-0 ; Le Charles-Criton, 0-1 ; Papp-Criton, 0-1 ; Pujol-Criton, 0-1 ; Chemin-Rivenez, 1-0 ; Chemin-Joly, 1-0 ; Chemin-Gerphagnon, 1-0 ; Duchardt-Chemin, 0-1 ; Villeneuve-Chemin, 0-1 ; Moureau-Guerlinze, 1-0 ; Moureau-Gonzalo, 1-0 ; Moureau-Villedieu, 1-0 ; Delot-Moureau, 1-0 ; Châtelain-Moureau, 1-0 ; Bernardin-Moureau, 0-1 ; Le Charles-Rivenez, 1-0 ; Le Charles-Duchardt, 0,5-0,5 ; Gonzalo-Le Charles, 0-1 ; Pacaud-Le Charles, 0-1 ; Villeneuve-Le Charles, 0-1 ; Warin-Jeandel, 0-1 ; Warin-Garassus, 1-0 ; Warin-Giappesi, 0,5-0,5 ; Malbert-Warin, 0-1 ; Villedieu-Warin, 0-1 ; Guerlinze-Warin, 0-1 ; Jeandel-Malbert, 0-1 ; Jeandel-Villedieu, 0-1 ; Jeandel-Pujol, 1-0 ; Papp-Jeandel, 1-0 ; Delot-Jeandel, 0-1 ; Bernardin-Lucian, 1-0 ; Bernardin-Joly 1-0 ; Rivenez-Bernardin, 1-0 ; Duchardt-Bernardin, 0-1 ; Garassus-Bernardin, 0-1 ; Malbert-Papp, 1-0 ; Malbert-Gerphagnon, 1-0 ; Solhard-Malbert, 0-1 ; Duchardt-Châtelain, 1-0 ; Joly-Duchardt, 0-1 ; Lucian-Duchardt, 0,5-0,5 ; Villedieu-Lucian Ed., 1-0 ; Villedieu-Solhard, 1-0 ; Garassus-Villedieu, 0-1 ; Rivenez-Gonzalo, 1-0 ; Rivenez-Pacaud, 0-1 ; Châtelain-Rivenez, 0-1 ; Guerlinze-Delot, 1-0 ; Guerlinze-Châtelain, 1-0 ; Solhard-Guerlinze, 0-1 ; Lucian Ed.-Guerlinze, 0,5-0,5 ; Papp-Villeneuve, 0,5-0,5 ; Pacaud-Papp, 0,5-0,5 ; Giappesi-Papp, 0,5-0,5 ; Delot-Solhard, 1-0 ; Giappesi-Delot, 0-1 ; Garassus-Delot, 0-1 ; Châtelain-Garassus, 1-0 ; Gonzalo-Châtelain, 1-0 ; Villeneuve-Pujol, 1-0 ; Joly-Villeneuve, 0,5-0,5 ; Gerphagnon-Villeneuve, 0-1 ; Pacaud-Joly, 0-1 ; Gerphagnon-Pacaud, 0-1 ;

Ed. Lucian-Garassus, 1-0 ; Gonzalo-Lucian, 0-1 ; Giappesi-Pujol, 0-1 ; Gerphagnon-Giappesi, 0-1 ; Solhard-Giappesi, 0-1 ; Joly-Gonzalo, 1-0 ; Pujol-Gerphagnon, 1-0 ; Pujol-Solhard, 1-0 ; (75 parties).

A. PAPP

RENCONTRES INTERNATIONALES

FRANCE-FINLANDE

8 P. Vasselon-R. Miettinen . . . 1-1

FRANCE-HONGRIE

25 M. Mengus-G. Jenik . . . 0-1
 50 A. Duchardt-D. Vegheso . . . 1-0

FRANCE-GALLES

20 G. Tourné-J.T. Jones . . . 2-0
 33 J.G. Helbling-J. Dawes . . . 2-0

FRANCE-DANEMARK

23 P. Bascou-O. Lauridsen . . . 0-1

FRANCE-LETONNIE

Les joueurs français qui ne sont pas encore en contact avec leur adversaire Letton sont priés d'en informer le Directeur des Tournois Internationaux.

FRANCE-BELGIQUE

Le score final est de 64,5 pour la France et 29,5 pour la Belgique !. Nous sommes à la disposition de nos amis Belges pour un match retour.

FRANCE-SUEDE

Le score final est de 37,5 pour la France contre 42,5 pour la Suède. Ce sont certains abandons injustifiés qui entraînent notre défaite de justesse !.

FRANCE-U. S. A.

Une rencontre nous est proposée par la Fédération Américaine, sur 30 ou 40 échiquiers. Le départ aurait lieu le 1-1-72. Ce match est ouvert aux joueurs de toutes catégories. Il y a lieu de signaler que l'utilisation de la Poste Aérienne sera indispensable, ce qui augmentera sensiblement le coût des échanges. S'inscrire dès maintenant.

COUPE « II JUVENITUDE »

Cette épreuve internationale, organisée par la Fédération Portugaise a débuté le 15-5-71 ; y participent deux joueurs « jeunes » de chacun des pays suivants : Portugal, Espagne, Argentine, Brésil et France. La France est représentée par P. Derreumaux et M. Marcinik Jr. Tous nos vœux de succès !.

TOURNOIS INTERNATIONAUX

TOURNOIS MIS EN ROUTE

EU/11/401 : Feldmann (CH), Werner (DDR), Hålo (H), Kråmer (D), Dawkins (GB), Wünsche (DDR), Brassart (F).

EU/11/402 : Larghi (I), Hilke (DDR), Kozelek (CS), Bükér (CS), Husser (F), Lang (DDR), Engstrand (S).

WT/11/35 : Criton (F), Engstrand (S), Heine-mann (DDR), Horák (CS), Maks (US), Pommer (DDR), Svane (DK).

RESULTATS

WT/2128/M : 1. C. Cailleau (F), 4,5 ; 2. E. Larsson (S), 4 ; 3. M. Seifert (CS), 3 ; 4. G. Engelhardt (D), 2,5 ; 5. Palicka (DDR), 1 ; 6. E. Luprecht (US), 0.

EU/11/329 : 1. M. F. Fedotowski J. (SU), 6 ; 2. F. Kucera (CS), 4 ; 3. M. Brassart (F), 4 ; 4. M. Savic (Y), 3,5 ; 5. E. Padrosa (E), 2 ; 6. L. Cipra (DDR), 1 ; 7. K. Pedersen (DK), 0.

WT/2118/III : 1. K. Jansson (S), 5,5 ; 2. P. Baixes (F), 5 ; 3. G. Hansen (DK), 4 ; 4. O. Bafia (CS), 1,5 ; 5. C. Taylor (AU), 1 ; 6-7. M. Kucia (PL) et I. Simai (H), 0.

WT/2127/III : 1. H. Jensen (DK), 6 ; 2. M. Walther (DDR), 4 ; 3. A. Loeffler (US), 3,5 ; 4. J. Zalubil (CS), 3 ; 5. A. Longeaux (F), 2 ; 6. N. Lindholm (S), 1,5 ; 7. J. Curciuc (R), 0.

WT/2144/III : 1. J. Alisse (F), 5,5 ; 2. W. Winkler (DDR), 5 ; 3-4. G. Doltzer (D) et M. Onhl (DDR), 3,5 ; 5. V. Foltz (CS), 1,5 ; 6-7. R. P. Cadwallader (DK) et G. M. Mc Gimpsey (CA), 1.

Rappelons que les tournois internationaux sont ouverts aux joueurs de toutes catégories : Classes III, II, I, « H » et Maître. Il est possible de s'inscrire à tout moment. Renseignements complets par retour sur simple demande.

ETUDES

PAR J.-P. GARODEL

Solution de l'étude n° 42 (K. Hasenzahl) : 1. Fe8+! Ra6 (tous les coups noirs sont forcés) **2. Cc7+ F×c7 3. Fb5+! R×b5 pat!** Une étude vraiment de « tout repos » ! **Errata : 19.** Etude n° 41 (A. P. Kazantsev) Au lieu de : « trait aux Blancs : gain », lire : « trait aux Blancs : nul-le ». **29.** Etude n° 39. (A. S. Gurvitch) [dans la solution : C. des Echecs n° 167 page 97] supprimer le d) et le e), de : « d) 1. — Tc2 » jusqu'à : « et avance du P ; ±) » Remplacer par : « d) 1. — Tc2 2. Fb3 ! Tc7+ 3. Rb8 Tc5 (Rb6 a5+! Rc6 Fd5+!) 4. Rb7 ! ± (mat Ta8) ; e) 1. — Td2 2. Fb3 et ± voir ci-après » Supprimer : « (2. — Th2! ? ... et =) » et remplacer par : « (2. — Th2! 3. Tf8 ! Tf2 (Th7+ Ra8 Ra6 Tf6+ Ra5 Tf5+ etc ±) 4. Ta8 Tf8 (Tf7+ F×f7 et ±) 5. Rb7+! T×a8 6. R×a8 Rb6 7. Rc8 ! etc. et ± ».

ETUDE N° 43
L. A. OLMUTZKY (1963)
 (Charkiwstchina 1^{er} prix)



3+3 Les Blancs jouent et GAGNENT
 Mes excuses pour avoir « mélangé »

les variantes. (Des erreurs heureusement rares !).

SCORES ATTEINTS APRES LE N° 168

Soret (4*) 49; Maillard (2*) 192;
 Debrou (2*) 9; Figuiet (1*) 153;
 Joffart (1*) 124; Boy (1*) 50;
 Seydoux 196; Mariette 141; Zajac
 116; Wetzel 182; Grimaldi 164;
 Sansas 68; Maas 44; Pieczara 50;
 Crabouillet 42; Ostorero 24.

Envoyez les Solutions à : GARODEL
 J.-P. Résidence « La Coupiane » Bat 21
 83-LA VALETTE

Delai : 3 semaines (au plus tard)
 après parution de la revue.

LE COIN DU PROBLÈME

PAR P. MONREAL, JUGE-ARBITRE INTERNATIONAL

Envoyer les solutions avant le 14 octobre 1971
 à D. JOFFART, 116, boulevard Davout, 75 - PARIS-20^e
 3^o Concours de composition. — Juge : J.-P. Boyer

267 — L. Fontaine (Belgique)
 (Inédit)



12+5=17 2 c.

268 — Chavane
 (Inédit)



8+5=13 2 c.*

269 — D. Joffard
 (Inédit)



7+6=13 2 c.

270 — M. Saferis
 (Inédit)



10+7=17 2 c.

271 — L. Riczu (Hongrie)
 (Inédit)



6+2=8 3 c.

272 — L. Riczu (Hongrie)
 (Inédit)



8+2=10 3 c.

...

THEME HOWARD : Une pièce blanche, jouant sur son axe de clouage, décloue une pièce noire. La pièce noire déclouée décloue la pièce blanche.

S 41 — C. Mansfield
 The observer 1925



10+7=17 2 c.

S 42 — P. Monreal
 La bataille 1945



12+7=19 2 c.

Exercice de reconstitution R 11 (rectificatif) : 1. Cf1 C ad lib. (R×d1, R×f1) 2. De2 (Dd2, Dg1).

Exercice de reconstitution R 12 : Mérédith (7+4), 2 c. à essai. L'essai, comme la clé, prend une case de fuite et en donne deux : 1. T2f2? c×d4! (C ad lib., R×d4, Re3) 2. ? (T2f4, T2f4, Te2). Clé : 1. Tff2, c×d4 (C ad lib., R×d4, Re3) 2. T×e2 (Tf4, Tfe2, Tf4).

...

SOLUTIONS DU N° 167

253 (D. Joffart) : Problème insoluble après 1. Dd4 e4 !. Correction : Rh5, De3, Te1, Tf7, Fg7, Cf3, Cf5, c4 et g6 : 9+10 : Re6, Ta5, Fd1, Ff4, Ce2, Ch3, b6, d6, e5 et g3 ; 2 c. ; clé 1. Dd4 (men. 2. D×d6) e×d4 (C×d4) 2. C3×d4 (C5×d4) : Thème anti-Hume.

Le délai de résolution des problèmes du N° 167 ayant été anormalement

court, il ne sera pas tenu compte de ce numéro dans le concours de solutions. Le chroniqueur tient cependant à féliciter pour la rapidité et la justesse de leur réponse, MM. Bouttier, Boy, Wetzel, Soret, Blettery, Larrère, Ostorero, Dabrowski, Jeanson, Mermet, et Maillard et à adresser ses amitiés à M. Giapessi qui trop occupé nous quitte provisoirement.

612 1547

THEME HORSE-BLOCK : Quatre auto-obstructans produites par deux Cavaliers noirs.

S 43 — J. Paluzie
G. C. F. 1917



9+7=16 2 c.

S 44 — F. Janet
Chess Amateur 1918



9+5=14 2 c.

Exercice de reconstitution R 13 : Miniature (6+1), 2 c. Clé 1. De4 R x f6 (R. ad lib.) 2. De5 (g7).

SOLUTIONS DU NUMERO 170-171

267 (L. Fontaine) : 1. Cb4 d x e4 (d x c5, d x e4, d x e5, g3) 2. Cc2 (Cc6, Cf5, Fg1, Cf3) Quatre blocages de deux P; trois Somov.

268 (Chavane) : 1. C x e6 ! Fd8 (Fd6, C ad. lib., c ad. lib.) 2. C x c5 (C x g5, Fh7, Td4).

269 (D. Joffart) : 1. e3 menace 2. Tf1. 1. ... T x e3 (Tc1, Rf6) 2. Tb5 (Cc7, Df8) Thème Lennon avec le couple T.-T.

270 (M. Saferis) : 1. Dd5 menace 2. C x d4, 2. De5, 2. Tf4. 1. ... Cg6 (Ce6, Cc6) 2. C x d4 (D x e5, Tf4) Thème Fleck.

271 (L. Riczu) : 1. e4 Re5 2. Fd5 c6 3. d4.

272 (L. Riczu) : 1. Fd3 Re5 2. Tc5+ Rd4 (Rf4, Rf6) 3. Td5 (Fd6, e5).

S 41 (C. Mansfield) : 1. Dd3 menace 2. d5. 1. ... Cg3 2. Dc4 (Df5?) 1. ... Cc3 2. Df5 (De4?) 1. ... Rd5 2. Cc7.

S 42 (P. Monreal) : 1. Dg6 menace 2. C x b5. 1. ... Fc6 2. Dd3 1. ... Fe6 2. De4 (Dd3) Exemple célèbre.

"L'INFORMATEUR DES ÉCHECS"

Vient de paraître : N° 11 : 35 F.
Couvrant la période 1.1-31.6.71. Les numéros 1 à 9 : 30 F. pièce et 10 : 35 F. sont toujours disponibles. Régléments et commandes auprès de S. ZINSER, 47, avenue du Pdt Kennedy, 68 - MULHOUSE - 02.

SOLUTIONNISTES ET AMATEURS DE PROBLEMES
ADHEREZ A L'ASCOPE, VOUS RECEVREZ CHAQUE MOIS

PROBLÈME LA CLÉ

UN SEUL SUJET
TRAITE
COMPLETEMENT
SUPPLEMENT
INEDITS

COTISATION ANNUELLE : 16 F.
à verser à R. MEIGNANT, 86, route de Longwy
54 - MONT-SAINT-MARTIN C. C. P. Nancy 1954-75

LE COURRIER DES ÉCHECS
Revue mensuelle du Jeu d'Echecs

Abonnements... { France..... 20 F. par an
Etranger.... 25 F. par an

FEDERATION FRANÇAISE DES ECHECS

ASSOCIATION DES JOUEURS D'ECHECS PAR CORRESPONDANCE

SIÈGE SOCIAL : DOMICILE DU PRÉSIDENT — Compte Chèque Postal Paris : 678721

COTISATIONS

France : 20 F. — Etranger : 25 F. — Renouvelable le 1^{er} octobre de chaque année --
Adresser à : A. J. E. C. — C. C. P. Paris 678721, sans spécifier d'adresse.
Sur demande expresse, la carte F. F. E. peut être délivrée par notre intermédiaire, moyennant
un supplément de 9 F.

PRÉSIDENT

J. JAUDRAN, 5, place Gambetta, 24 - MONTPON-MENESTEROL.

VICE-PRÉSIDENT

G. BALBO, 27, avenue R.-Damous, 94 - CHAMPIGNY (Bibliographie -- Documentation).

TRESORIER

LE CHARLES, Résidence Liotard, Tour D, 99, boulevard Albert 1^{er}, 33 - BORDEAUX.

SECRETARE

P. MARECHAL, impasse Fleurie, 54 - LONGWY-HAUT.

Compétitions permanentes et tournois divers : Tournois de cinq joueurs (huit parties à jouer).
— Inscription : 8 timbres à 0,50 F. à adresser à : F. ALOZY, boulevard Albert-1^{er},
B. P. 3, 1) - LEZIGNAN, pour les 1^{re} et 11^{re} Divisions -- R. GUICHARD, 16, chaussée
de l'Étang, 94 - SAINT-MANDE, pour les tournois de 111^e et 114^e Divisions.

Coupe de France : Tournois permanents comportant deux joueurs disputant deux parties --
Règlement détaillé sur demande -- Inscription : 5 timbres à 0,50 F. -- S'adres-
ser à G. BOUQUET, 66 - SAILLAGOUSE -- **Matches-défi :** peuvent être conclus libre-
ment entre les membres -- A signaler au responsable de la Coupe pour la prise en
compte dans le calcul du capital-point -- Inscription : 3 timbres à 0,50 par partie.

Tournois Internationaux : A. GIRAUDET, Clos des Sansonnets, A 1/1104, 1, allée Carpeaux,
93 - EPINAY-SUR-SEINE. C. C. P. 81 - LA SOURCE 30 253 85.

Classement des joueurs : MAGUY, Les Termes, 06 - PEYMEINADE.

Rédaction du « COURRIER DES ECHECS » : M. ZINSER, 47, av. Pt-Kennedy, 68 - MULHOUSE-02

Arbitre de l'A. J. E. C. : Dr BOS, 4, rue Pierre-Curie, 33 - LESPARRÉ -- **Président du Comité
Technique :** J. JAUDRAN, 5, place Gambetta, 24 - MONTPON-MENESTEROL.

CARTES SPECIALES POUR LE JEU PAR CORRESPONDANCE

(Cartes réservées aux joueurs qui disputent nos tournois)

— Cartes chiffres et lettres avec indication du temps de réflexion, le cent : 4,50 F.
— Cartes permettant une correspondance (cartes vertes) par 150 : 6 F.
— Cartes pour le jeu avec l'étranger (cartes roses) par 150 : 7 F.
Adresser les demandes au Trésorier ou directement au C. C. P. 6.787.21 PARIS, Compte A.J.E.C.
Nous ne faisons pas d'envoi contre remboursement.

EUROPE ECHECS

REVUE MENSUELLE

Abonnements : un an } FRANCE 35 F.
 } ETRANGER 37 F.

C. C. P. 128.330 STRASBOURG

T DAV 328 5001

LE COURRIER DES ECHECS

Revue mensuelle d'Échecs par Correspondance

Affiliée à la Fédération Française des Echecs
et à l'International Chess Correspondence Federation

N° 172

15 octobre 1971

LES STATUTS DE L'A. J. E. C.

UN CHOIX OFFERT AUX ADHERENTS

En premier lieu nous tenons à remercier le Président JAUDRAN d'avoir eu l'amabilité de nous proposer d'écrire cet article, démontrant s'il en était besoin, son esprit d'ouverture.

Le mois dernier vous avez pu lire le projet de statuts élaboré par la Commission provisoire désignée à cet effet. Aujourd'hui, nous voulons vous permettre un choix en vous présentant différentes options concernant les points essentiels que doivent contenir les statuts de votre association.

Le projet de la Commission est beaucoup trop lourd et manque parfois de réalisme. Néanmoins, il contient de bonnes choses et doit servir de base pour la mise au point du texte définitif. Pour simplifier, nous nous limiterons ici à l'exposé de nos options et à la rédaction des articles qui en découlent.

Passons rapidement sur un détail : les buts de l'Association (art. 2). Nous avons mis en a et b l'organisation des compétitions et la participation car ce sont là l'objet primordial de l'A. J. E. C. Le propagation, l'enseignement et le perfectionnement du jeu en découlent. On ne saurait apprendre ni progresser sans jouer ! Nous n'avons pas retenu le classement comme but, car ce n'est pas un but mais un moyen : un moyen d'intéresser davantage aux compétitions ; un moyen pour chaque joueur de connaître sa valeur comparée à d'autres.

Avec l'article 6 nous arrivons à la première de nos grandes options : **La distinction entre membres actifs et membres honoraires.** Suffit-il, comme semble le croire la Commission, de payer sa cotisation pour être membre « actif » d'une association ? Nous nous demandons qui voudra bien être membre « honoraire » et... payer double cotisation ! N'est-il pas plus logique de baser cette distinction sur les activités de l'Association ? Est membre actif celui qui participe aux activités de son groupement. A l'A. J. E. C. c'est celui qui joue aux Echecs par correspondance.

La distinction est importante : seuls les membres actifs auront le droit de vote. Là-dessus nous sommes bien d'accord. Ils ne sont actuellement guère plus de 400 pour un effectif de près de 1.000 adhérents. Si nous n'établissons pas une telle distinction ce serait une majorité de « non-joueurs » qui dirigerait une association de joueurs.

Bien entendu des modalités d'application sont à prévoir. Nous pensons notamment à des aménagements qui permettront à un joueur obligé d'interrompre temporairement son activité, de conserver durant une durée raisonnable sa qualité de membre actif. Ce sera le travail de la Commission des Règlements.

Nous avons modifié les articles 9 et 10, et nous y attirons l'attention bien qu'il ne s'agisse pas de véritables options.

Art. 9 c. Une idée fait son chemin qui est de supprimer les droits d'inscriptions aux tournois et de les compenser par une augmentation minimale des cotisations. En prévoyant que le Comité pourra supprimer ces droits, nous ne l'engageons à rien. Ce sont les adhérents qui, le moment venu, en décideront. A notre avis il

s'agit là d'une mesure souhaitable qui ferait qu'en la matière le mot association ne serait plus un vain mot, chacun des associés supportant solidairement les frais, mais qui doit être étudiée soigneusement.

Art. 10. Nous sommes bien d'accord pour créer un fonds de réserve qui serait une garantie pour les adhérents, mais la forme proposée par la Commission nous paraît bien aléatoire. C'est pourquoi nous lui préférons tout simplement la retenue d'un pourcentage sur les cotisations.

Deuxième option : **le Comité de Direction et le Président.** Le Comité constitue un tout, une équipe, solidairement responsable devant les adhérents. En contrepartie nous considérons qu'il lui appartient de se donner lui-même les règles de fonctionnement qui lui conviennent le mieux, dans le respect d'un cadre général prévu par les statuts.

Il faut se garder de structures trop étroites et rigides dans lesquelles les responsables se sentiraient vite mal à l'aise et sans possibilité d'action. Vouloir préciser avec minutie dans les statuts le rôle de chacun d'eux aboutirait à la paralysie et multiplierait les risques d'erreur dont on ne s'apercevrait que trop tard. Il faut un cadre large — mais non indéfiniment extensible — où le Comité se sentirait « bien assis », et s'organiserait selon ses aspirations propres et les nécessités particulières de chacun de ses membres. Nous avons donc réduit aux articles 12 à 14 le texte relatif au Comité, et précisé dans deux articles le rôle particulier du Président, notamment en ce qui concerne sa représentativité. Tout le reste est du ressort du règlement intérieur.

Troisième option : **l'Assemblée Générale et le vote par correspondance.** On a souvent dit, ici même, que les vieux statuts de l'A. J. E. C. étaient inadaptés et ne correspondaient plus aux besoins de l'Association. C'est parfaitement exact, nul n'en discutera. Pour illustrer cette inadaptation on cite le plus souvent l'assemblée générale. La dernière, en 1964, réunit paraît-il 12 participants ! On s'avisa alors qu'une Association de joueurs par correspondance pouvaient régler ses problèmes... par correspondance. C'est encore parfaitement exacte. Et on organisa des votes par correspondance. Si on peut appeler cela organiser... Le dernier ne retint l'attention que de 72 adhérents.

C'est sur ce point que nous attendions le plus de la réforme des statuts. Or, le projet de la Commission n'apporte rien, ne résoud rien. Il n'est question tout au long de ses 35 articles que de l'Assemblée Générale. On va même jusqu'à prévoir 2 convocations ! Le vote par correspondance n'est que vaguement évoqué. Ce manque de réalisme nous confond, mais nous n'en chercherons pas ici les raisons, à supposer qu'il y en ait. Pour nous, le vote par correspondance, à condition qu'il soit soigneusement organisé est, à l'A. J. E. C., la seule formule qui permette réellement aux membres de s'exprimer et d'exercer leurs droits d'associés. Il s'agit donc de concilier l'obligation qui nous est faite d'une A. G., avec cette procédure à laquelle nous donnons la priorité. Le système que nous proposons répond à cette exigence. Le vote par correspondance précède la réunion de l'Assemblée Générale dont le rôle consiste principalement à en confirmer les résultats après en avoir vérifié la validité. L'Assemblée Générale n'est pas cependant démunie de tout pouvoir, puisqu'elle peut sous certaines conditions annuler le vote par correspondance, faire des propositions, poser des questions. Un second vote par correspondance tranche les différends. L'Assemblée a enfin la priorité en matière de modification des statuts. En matière de dissolution l'Assemblée est seule compétente, mais les conditions de quorum et de majorité sont renforcées.

C'est une question de pratique qui nous fait prévoir la réunion du Comité immédiatement après l'A. G., évitant un double déplacement aux dirigeants. Si nous souhaitons que les adhérents assistent nombreux aux assemblées, notre système n'en supprime pas moins le danger de voir les affaires de l'association réglées par une poignée d'entre eux.

L'élaboration des nouveaux statuts est l'affaire de tous les adhérents. Ceux de la région parisienne, au moins, auront la possibilité d'assister à l'Assemblée qui en décidera. Il faut que, dans la mesure du possible, ils fassent l'effort de s'y rendre. Les autres pourront déléguer leurs pouvoirs aux amis ou connaissances dont les noms leur seront communiqués, et nous-mêmes leur dirons comment s'adresser à nous s'ils veulent nous soutenir. Enfin, pour ceux que les deux précé-

dentes formules rebuteraient, il y aura le vote par correspondance. Là, ils n'ont aucune raison de se dérober s'ils aiment tant soit peu leur Association. Tous doivent prendre leurs responsabilités. Nous les en remercions d'avance.

PRINCIPALES MODIFICATIONS A APPORTER AU PROJET DE STATUTS EN FONCTION DE NOS OPTIONS

Art. 2. — Inverser les paragraphes, dans l'ordre, b, c, a. Supprimer d.

Art. 6. — L'Association se compose de :

a) Membres actifs, qui paient une cotisation annuelle obligatoire dont le montant est fixé par le Comité de Direction, et qui justifient chaque année de leur participation à au moins un tournoi d'Échecs ou un concours de problèmes.

b) Membres correspondants, qui versent la même cotisation annuelle que les membres actifs, mais qui ne participent à aucune compétition.

c) Membres d'honneur, nommés par l'ensemble des adhérents sur proposition du Comité de Direction.

Un titre du Règlement intérieur fixe les modalités d'application des alinéas a et b.

Art. 9. — 3° Des droits d'inscription dans les compétitions, fixés par le Comité de Direction. Ces droits pourront être supprimés après consultation de l'ensemble des adhérents.

Art. 10. — Un fonds de réserve est constitué par prélèvement obligatoire sur les cotisations d'un pourcentage déterminé par le Comité de Direction.

Le montant global de ce fonds ne pourra dépasser le quart du montant des cotisations annuelles.

Un titre du Règlement intérieur fixe les règles comptables de l'Association.

Art. 12. — a) L'Association est administrée par un Comité de Direction de 12 à 15 membres, élus pour 6 ans parmi les membres actifs de l'Association lors d'un vote par correspondance confirmé par l'Assemblée Générale. Le Comité peut s'adjoindre des responsables non élus pour certaines fonctions.

b) Le renouvellement du Comité a lieu par tiers tous les 2 ans. Les 2 premiers tiers sont tirés au sort. Les sortants sont rééligibles.

c) En cas de vacances, le Comité désigne des intérimaires jusqu'au vote par correspondance qui procède à l'élection de titulaires dont les fonctions prennent fin au moment où auraient expiré celles des membres remplacés.

d) Le Comité se réunit une fois par an, et aussi sur convocation du Président agissant de son propre gré, ou à la demande de la moitié des membres du Comité.

e) Le Comité élit pour 2 ans parmi ses membres, le Président de l'Association, un Vice-Président, un Trésorier, un Secrétaire et un Directeur Général des Tournois qui constituent le Bureau, et désigne les fonctions de chacun des autres membres.

f) Le Comité délibère valablement dès lors qu'il réunit la moitié de ses membres par présence ou par représentation. Les votes peuvent se faire au scrutin secret si deux des membres au moins le demandent. Les décisions sont prises à la majorité des voix présentes ou représentées, la voix du Président étant prépondérante.

Procès verbal des délibérations est établi signé du Président et du Secrétaire dans un registre ad hoc paraphé par les soins du Préfet.

g) Le Comité étant chargé de l'administration de l'Association a les pouvoirs les plus étendus à cet effet, sans restrictions ni réserves autres que celles que lui imposent la loi et les présents statuts.

Art. 13. — Entre 2 réunions le Comité prend ses décisions à la majorité de tous ses membres, par correspondance. Le Secrétaire pose, par écrit, les mêmes questions à tous les membres, centralise les réponses et rend compte des résultats.

Le Règlement intérieur fixe les fonctions, rôles et responsabilités respectives de chacun des membres du Comité et, éventuellement, des responsables non élus, ainsi que les règles du travail et de fonctionnement du Comité, en concordance avec les présents statuts.

(Ces 2 articles remplacent les articles 12, 13, 16 et 22 à 28 du projet de la Comm.)

Art. A. — Le Président coordonne l'action du Comité. Il est, en cas d'urgence, habilité à agir seul, mais il doit en rendre compte au Comité.

Il représente l'Association pour tous actes juridiques et peut, en particulier, aller en justice tant comme demandeur que comme défendeur.

En cas d'absence ou d'empêchement, les pouvoirs du Président sont exercés par un membre du bureau, dans l'ordre : Secrétaire, Trésorier, Vice-Président ou, à défaut le membre le plus âgé du Comité.

En cas de démission du Président ses pouvoirs sont exercés par le Vice-Président qui réunit le Comité au plus tôt pour élire un nouveau Président. Toutes les procédures sont fixées par le Règlement intérieur.

Art. B. — Le Président représente l'Association auprès des différentes instances échiquiennes, nationales ou internationales.

Il peut se faire remplacer par un membre du bureau.

Il désigne, parmi les membres du Comité les délégués permanents auprès de ces instances.

(Ces 2 articles remplacent les art. 17, 18, 20 et 21 du projet de la Comm.)

Art. C. — Un vote par correspondance est organisé tous les 2 ans, dans le courant du 2^e trimestre de l'année civile.

La date en est fixée par le Comité et publiée dans le Bulletin périodique d'information au moins 6 mois à l'avance.

Les participants aux votes par correspondance sont ceux qui répondent aux conditions de l'article ...

Durant les 6 mois qui précèdent le vote une rubrique spéciale est ouverte dans le Bulletin périodique d'information, où tous les adhérents et le Comité peuvent s'exprimer dans les conditions prévues au Règlement intérieur.

Un appel aux candidatures est lancé pour le renouvellement des membres sortants du Comité.

Art. D. — Le vote par correspondance porte sur :

- Le renouvellement des membres sortants du Comité.
- Un rapport d'activité et un rapport financier présentés par le Comité et publiés préalablement au Bulletin périodique d'information.
- Toutes questions que le Comité estime devoir poser aux adhérents.
- Toutes questions posées par les adhérents, accompagnées de 20 signatures au moins.
- Toutes questions du ressort exclusif de l'ensemble des adhérents en vertu des présents statuts.
- L'élection du responsable du « Courrier des Adhérents ».

Art. E. — L'élection des membres du Comité de Direction et du responsable du Courrier des Adhérents se fait nominativement et individuellement, à la majorité simple.

Un bulletin de vote est publié dans le Bulletin périodique d'information permet aux votants d'exprimer clairement leur choix.

Un titre du Règlement intérieur fixe les modalités d'application des articles ...

Art. F. — L'Assemblée générale des adhérents est convoquée par le Président en exercice dans le mois qui suit la date limite d'envoi des bulletins de vote par correspondance.

Tous les membres de l'Association, à quelque titre qu'ils y soient affiliés, peuvent assister aux assemblées générales, mais seuls les membres actifs répondant aux conditions de l'article ... prennent part aux votes.

Art. G. — L'Assemblée générale procède au dépouillement du vote par correspondance, vérifie la validité des suffrages exprimés, et proclame les résultats.

Elle peut annuler un ou plusieurs résultats en se prononçant par un vote à bulletin secret à un nombre de voix, présentes ou représentées, supérieur à celui du vote par correspondance.

Lorsque le résultats d'un vote est annulé en Assemblée générale, un second vote par correspondance est organisé dans les 2 mois qui suivent. Ce vote est décisif.

L'Assemblée générale peut, de son propre gré ou à la demande du Président ou à celle de la majorité du Comité de Direction, prendre toutes dispositions non soumises préalablement au vote par correspondance, à condition que le nombre des voix présentes ou représentées soit au moins égal à 1/5 du nombre des membres actifs. Les dispositions ainsi adoptées sont alors soumises à un vote par correspondance qui est décisif.

Art. H. — Le Comité de Direction se réunit immédiatement après la réunion de l'Assemblée générale, avec la participation des nouveaux membres élus.

Si un second vote est nécessaire pour l'élection d'un ou plusieurs membres du Comité, ce sont les membres sortants qui continuent à siéger.

(Ces 6 articles remplacent les articles 30 et 32 du projet de la Commission).

J.-P. LE CHARLES,
Résidence Liotard, Tour D, 99, boulevard Albert-1^{er},
33 - BORDEAUX.

QUATRE COMBINAISONS

PAR S. ZINSER

STEINITZ JOUE ET GAGNE

137 — Le coup de grâce



Les Blancs jouent et gagnent

139 — La mat au bout des doigts



Les Blancs jouent et gagnent

138 — 8. ... 9. ... mat !



Les Blancs jouent et gagnent

140 — L'équilibre de la terreur



Les Blancs jouent et gagnent

(Solutions au prochain numéro)

SOLUTIONS DU N° 170-171

133. 1. ... T×f2+! 2. R×f2 Dh2+ 3. Tg2 Tf4+ 4. Re1 D×g2 5. T×b7 D×g3+ 6. Rd1 Tf1+ 7. Rc2 De1 8. Tb5 Dd1+ 9. Rb2 Db1 mat. Mc Cudden-Marshall, New-York 1934.

134. 1. T×e4 D×e4 2. De7+ Rg6 3. De8+ Rh7 4. Dh8+ Rg6 5. Dg8+ Rh5 6. De8+ Rg4 7. Dg6+ Rh4 8. Ff6+ T×f6 9. g3+ Rh3 10. Dh5 mat. Marshall-Kashdan, New-York 1929.

135. 1. ... D×f3!! 2. c×b4 (2. g×f3 Fh3+ 3. Rg1 Te1+ 4. Ff1 T×f1 mat) 2. ... Cc6! 3. Fb2 (3. Fe3 Fh3! 4. Tg1 T×e3 etc) 3. ... C×b4 4. F×h7+ Rh8 5. g×f3 Fh3+ 6. Rg1 C×c2 7. F×c2 Te2 8. Tc1 Tae8 9. Fc3 T8e3?! (9. ... T×c2! 10. T×c2 Te6 mettait un point final plus

rapide.) 10. Fb4 (10. f×e3 Tg2+ 11. Rf1 T×c2+) 10. ... T×f3! 11. Fd1 Tf6! abandonne. Janowski-Marshall, 1912.

136. 1. C×h7 R×h7 2. Cg5+ Rg8 3. Dh5!! f6 (3. ... g×h5 4. Fh7 mat) 4. F×g6 Td7 5. C×e6 Th7 6. F×h7+ D×h7 7. D×h7+ R×h7 8. C×f8+ F×f8 9. Tfd1 avec un avantage décisif. Il suivit encore : 9. ... Cce7 10. e4 Cb6 11. Tc7 Rg8 12. F×f6 Cg6 13. Td8 abandonne. Marshall-Wolf, Nuremberg 1906.

LES MINIATURES

Les miniatures sont assez rares par correspondance si l'on excepte les parties perdues sur des fautes spécifiques comme les erreurs de transmission ou les gaffes résultant de l'analyse de positions mal reconstituées. En voici pourtant deux jouées récemment en Hongrie, aussi amusantes qu'instructives.

X GAMBIT DAME

TOTH GSASZAR

1. d4 d5 2. c4 c6 3. Cc3 e5.

Le rarissime gambit Winaver.

4. c×d5.

4. d×e5 d4 5. Ce4 Da5+ est satisfaisant pour les Noirs.

4. ... c×d5 5. e4!.

Une suite proposée par Marshall et recommandée par Alékhine. Les Blancs profitent de leur petite avance de développement pour ouvrir le centre.

5. ... Fb4.

5. ... e×d4 6. C×d5 est préférable bien que les Blancs conservent le meilleur jeu. Après 5. ... d×e4 6. Fb5+ Fd7 7. d×e5 Cc6 8. Dd5! les Blancs sont mieux.

6. Cf3 F×c3+.

L'échange des P au centre développerait les Blancs.

7. b×c3 e×d4 8. C×d4 d×e4.

La stratégie noire est un fiasco. La réputation ne se fait pas attendre.

(Voir diagramme ci-après)

9. Fb5+! Fd7 10. Cf5! D:7.

10. ... F×b5 11. C×g7+ Re7 12. Fa3+ out!

11. Dd4 Ce7 12. C×g7+.

Sur un coup du RN suit 13. Ce6+ avec un crochet final.

12. ... abandonne.

S. Z.



X GAMBIT DAME ACCEPTE

PERNENYI

CSUKAS

1. d4 d5 2. c4 d×c4 3. Cf3 Cf6

4. Da4+.

La variante de Mannheim.

4. ... c6 5. D×c4 Ff5 6. Cc3 Cbd7

7. g3 e6 8. Fg2 Fe7.

Dans la 23^e partie du match Bogoljubov-Alékhine, ce dernier avait essayé sans succès le piège (grossier?) 8. ... Fc2 et après 9. e3 Fe7 10. 0—0 0—0 11. a3 a5 12. De2 Fg6 13. e4 et les Blancs eurent les meilleures perspectives.

9. 0—0 0—0 10. Td1?? Fc2! 11. abandonne.

La DB n'échappe à la capture par Cb6 qu'au prix de la qualité.

S. Z.

La partie suivante, jouée au championnat d'Allemagne de l'Est par correspondance, bien que courte, dépasse un peu les deux parties précédentes, car il ne s'agit plus d'un piège d'ouverture ni d'un naufrage dans le début.

X ESPAGNOLE

STOECKIGT

HEINRICH

1. e4 e5 2. Cf3 Cc6 3. Fb5 a6 4.

Fa4 Cf6 5. 0—0 Fe7 6. d4 e×d4 7. Te1 0—0.

Dans la partie Kom-Vandezande, match R. A. F.-Belgique, suivit 7. X. b5 que je tiens pour préférable : 8. e5 C×e5 9. C×e5 b×a4 10. D×d4 0—0 11. Fg5 h6 12. Fh4 Tb8 13. Cd2 c5 et les Blancs gagnèrent ultérieurement. Dans une partie encore en cours Stöckigt-Lund de la semi-finale de la coupe I. C. C. F., les Noirs jouèrent 13. ... Cd5!.

8. e5-Ce8.

8. ... X Cd5 9. Fb3 Cb6 10. C×d4 C×d4 11. D×d4 d5 12. e×d6 F×d6 13. Ff4! Korn-Petersson est inférieur.

9. c3!?

Voilà le nouveau coup!

9. X d×c3.

Dans une partie par correspondance encore en cours Stöckigt-Schardtner, semi-finale de la coupe I. C. C. F. suivit 9. X. b5 10. Fc2 d5 11. c×d4 Cb4! 12. Fb3 Ff5!

10. C×c3 d6 11. e×d6 C×d6?.

11. ... F×d6 est juste en dépit de 12. Fg5!

12. Cd5!! b5 13. Fc2!.

Menace 14. F×h7+ suivi de 15. Dc2+ et 16. D×c6, et les Blancs sont nettement mieux.

13. ... Ff5.

Pare la menace.

14. Ff4! F×c2.

14. ... Fg6 15. F×g6 h×g6 16. Dc2 Dd7 16. D×c6! ou 16. ... Cc4 17. Tad1!

15. D×c2 Cc4.

Quoi d'autre?

16. Tad1! Fd6.



17. b3!! abandonnent.

La plus jolie variante : 17. ... C4a5 18. C×c7 Tc8 19. T×d6 D×c7 20. Th6!.

Commentaires de R. Stöckigt dans Schach.

VII^e OLYMPIADE

DEFENSE EST-INDIENNE

KIPROV
(Bulgarie)

SANSAS
(F)

1. d4 Cf6 2. c4 g6 3. Cc3 Fg7 4. e4 d6 5. f3.

La variante Saemisch. Les Blancs construisent un centre solide afin de pouvoir attaquer en toute liberté sur les deux ailes. Le seul inconvénient de f3 est que le P prend la case naturelle du Cg1 et qu'il en résulte parfois certaines difficultés de développement.

5. ... 0—0 6. Fe3×e5.

6. X. Cc6 suivi de a6 et Tb8 pour prévoir une contre-attaque énergique par b5 si les Blancs font le grand roque est une suite actuelle intéressante. Notons aussi 6. X. b6 7. Fd3 Fb7 8. Cge2 c5 avec une position complexe.

7. d5.

La pratique a démontré qu'ici la fermeté du centre était plus forte que le maintien de la tension par 7. Cge2 car les Noirs arrivent à se libérer assez facilement après 7. X. c6 8. Dd2 e×d4 9. C×d4 d5!

7. ... Ch5.

La suite classique. La méthode appliquée par Gligoric 7. ... c6! est sans doute préférable; par exemple : 8. Dd2 c×d5 9. c×d5 Cbd7 10. Cge2 a6 11. g4 h5! et l'attaque blanche à l'aile R se fait contrer.

8. Dd2 f5 9. 0—0—0 a6 10. Fd3 f4?.

Une faute stratégique bien connue qui compromet la partie noire. Certes, les Noirs ont préservé leur roque de l'attaque qui s'y préparait, mais ils se sont privés de tout contre-jeu, et les Blancs, en dépit du fait que leur R s'y trouve, vont maintenant percer sur leur aile naturelle d'expansion. Les Noirs auraient dû bâtir leur position de la façon suivante : 10. ... Cd7 11. Cge2 Cdf6 12. Rb1 b5 13. c×b5 f×e4 14. C×e4 C×e4 15. f×e4 Cf6 16. b×a6 Cg4 et les Noirs ont du contre-jeu pour le P, ce qui est toujours préférable à se laisser enfermer comme la chose se produit ici.

Les Noirs disposaient en outre d'un coup plus souple que 9. ... a6, à savoir 9. X. Cbd7 et si maintenant 10. Fd3 f×e4! 11. C×e4 Cf4 12. Fc2 Cf6 13. Cc3 b5! 14. C×b5 Fa6 15. Ca3 Tb8 et les Noirs exercent une pression suffisante pour le P.

11. Ff2 Cd7 12. Cge2 b6 13. Rb1 Cc5.



14. b4 !.

Les Blancs vont traiter cette position bloquée de façon exemplaire. Le Fd3 est rendu mauvais par les P blancs qui l'entourent et son échange ne peut être que bienvenu pour les Blancs. Remarquons encore que selon le calcul des temps, les Noirs en perdent deux dans l'opération, puisque le F n'avait joué qu'une fois alors que le CN en est à son troisième coup.

14. ... C X d3.

La perte de temps serait encore plus apparente après Cd7 ou Cb7.

15. D X d3 Fd7 16. Rb2 De7.

Les Noirs préparent une attaque frontale contre le RB, mais cela sera insuffisant et ne correspond pas à l'esprit de la position. Il fallait chercher du contre-jeu par Ff6, Fh4 suivi de la percée g5-g4 après la préparation adéquate si nécessaire.

17. Cc1 Tf8 18. Cb3 Ff6.

18. ... De8 et si 19. Ta1 Fa4 était une possibilité de blocage à ne pas négliger.

19. a4 De8 20. Ra3 Fe7.

20. ... a5 était à envisager, par exemple : 21. b x a5 b x a5 22. Tb1 c6 ou même c5 avec la possibilité d'un sacrifice de qualité par Tb4.

21. Tb1 Df8.

Ici encore 21. ... a5 était indiqué.

22. a5 ! Cf6 23. Tb2 Fe8 24. Ra2 Rb1 25. Rb1 b5.

Si les Noirs passent, les Blancs poursuivent par Rc2 et Ta1. Les Noirs essayent de verrouiller l'aile D, mais la porte sera enfoncée !

26. c5 ! Cd7 27. c6 !.

Les Blancs ont pratiquement coupé le jeu noir en deux. Il leur faut maintenant créer la brèche sur l'aile D indéfendable.

27. ... Cf6.



28. Ca1 !!.

« Le plus terrible coup d'attaque du monde ». Cette manœuvre n'est pas sans analogie avec la position de la partie Nimzovitch-Rubinstein illustrant la couverture du livre de F. Le Lionnais « Les prix de beauté aux échecs ».

28. ... Ch5.

La différence entre les deux jeux ressort avec une clarté particulière : les Noirs jouent des coups alors que les Blancs suivent un plan !

29. Cc2 Dh6 30. Te1 Ff7 31. Ca3 Df8.

L'idée des Blancs est devenue évidente, mais les Noirs n'y peuvent rien faire.

32. Ca X b5.

Est-il nécessaire de mettre le classique ! à ce coup ?

32. ... a X b5 33. C X b5 Dd8 34. T1e2.

Tant pour rétablir le contact des T que pour éviter l'échange du F par Fh4.

34. ... Cf6.

Le malheureux C tourne en rond comme un animal de cirque.

35. Ca7 !.

Mais c'est la cavalerie blanche qui exécute les numéros de haute école. L'avance des PB est impossible à empêcher.

35. ... Dg8.

Les Noirs veulent rendre la pièce en d5, ce qui est encore leur meilleure chance pratique.

36. Ted2 g5 37. Rc1 g4.

Le plan logique des Noirs, mais qui arrive un peu tard.

38. b5 Fd8 39. b6 c X b6 40. T X b6.

Simple coquetterie, car a X b6 gagnait aussi.

40. ... g X f3 41. g X f3 Fc7.

La prise de la T ne change rien à l'issue du combat.

42. Cb5 Tc8 43. C X c7 T X c7 44. a6 Tca7 45. Tdb2 F X d5.

On ne voit rien de mieux.

46. e X d5 C X d5.

Si 46. ... D X d5 47. D X d5 C X d5 48. Tb8+.

47. Tb8 !.

Les Blancs tirent le trait de l'addition.

47. ... T X b8 48. T X b8 D X b8 49. F X a7 D X a7 50. D X d5 D X a6 51. D X d6 Rg8 52. Db8+ abandonne.

Après 52. ... Rg7 suit bien entendu 53. Db7+.

S.Z.

X CHAMPIONNAT DE FRANCE 1971

DEFENSE BENONI

DILLMANN DRUON

1. d4 Cf6 2. c4 c5 3. d5 e6 4. Cc3 e X d5 5. c X d5/d6 6. e4 g6 7. f4 Fg7 8. Fb5+ Cf7 9. Fd3 0—0 10. Cf3 Ca6 11. 0—0 Cc7 12. Cd2 Tb8 13. Cc4.

Il fallait jouer 13. a4 afin de pouvoir, sur Cf6, jouer h3 sans avoir à craindre la réaction b7-b5.

13. ... Cf6 14. a4 Cg4 15. g3.

Cet affaiblissement s'avère indispensable pour interdire l'accès de h4 à la D noire qui, en combinaison avec Fd4+, constitue une menace plus que sérieuse.

15. ... Cf6 16. Fe2 h5.

Une idée malheureuse. Mieux semble être Fh3 et Dd7, et les Noirs ne sont pas mal ; ils ont des possibilités de dégagement par b7-b5 ou f7-f5. A présent, les Blancs peuvent se permettre de jouer f4-f5 car la faiblesse qui en résulte (case e5) n'est pas facilement exploitable et elle est compensée largement par des facteurs positifs : le Fc1 trouve une belle place sur g5, le roque noir devient vulnérable et le champ d'activité du Fc8 se trouve réduit.

17. f5 Rh7 18. Fg5 Cce8 19. Dd2 a6 20. a5 Dc7 21. Df4 Th8 22. Dh4 g X f5.

Tandis que les Noirs n'ont plus de bons coups, les Blancs peuvent renforcer sensiblement leur pression, mais il valait mieux éviter de disloquer les P car les Blancs seront en mesure d'exploiter plus rapidement les lignes ouvertes.

23. e X f5 Rg8.

(Voir diagramme ci-après)

24. Ce4.

Le coup gagnant. Sur 24. ... C X e4 25. Fd8 Ff6 26. F X c7 F X h4 27. F X b8 avec une position gagnante. Sur le



coup du texte 25. Fd8 ne va plus à cause de Dd7 et Cb6 n'est plus possible

24. ... C X d5 25. f6 Ff8 26. Fd2 Cd X f6 27. C X f6+ C X f6 28. Dg5+.

L'échec intermédiaire est destiné à forcer le clouage du F pour restreindre les possibilités de contre-jeu.

28. ... Fg7 29. T X f6 Fe6 30. Fc3 d5 31. Fe5.

Il n'y a plus de défense satisfaisante. Sur 31. ... De7 suivrait 32. D X g7+ et 33. T X e6+. Sur 31. ... Dd8 32. Ta1 et le Cc4 est imparable à cause de 33. D X g7+ R X g7 34. T X f7+ Rg6 35. Tf6+ D X f6 36. T X f6+ Rh7 (36. ... Rg5? 37. h4 mat) 37. F X b8. Naturellement, 32. Cb6 gagne aussi.

31. ... abandonne.

G. DILLMANN.

X TOURNOI 1018 GAMBIT EVANS

MARIETTE JOFFART

1. e4 e5 2. Cf3 Cc6 3. Fc4 Fc5 4. b4 F X b4 5. c3 Fa5.

5. X. Fe7 est actuellement plus joué.

6. Db3.

Coup envisagé par Tartacover sans analyse des suites ; il empêche les Noirs d'utiliser la suggestion de Panov dans la suite classique 6 X d4 e X d4 7. 0—0 Cge7 ! suivi de d5.

6. ... De7.

Les autres réponses Df6 ou Ch6 sont plus faibles après 7. d4 e X d4 qui intervient de toute façon.

7. d4 e X d4 8. 0—0 Fb6 9. c X d4 C X d4.

Ca5 minerait davantage l'attaque blanche, mais laisserait intacts les 2 P blancs centraux.

10. C X d4 F X d4 11. Cc3.

Situation comparable à celle du gambit Evans compromis où les Noirs gagnent aussi deux P.

11. ... c6 12. Fa3 d6.



13. e5.

Au prix d'un troisième P, les Blancs doivent ouvrir les lignes pour diversifier leurs menaces.

13. ... F×e5 14. Tfe1 Rd8 15. Ce4 c5.

D'autres coups peuvent être envisagés, mais ne changeront guère au rapport des forces après le 20^e coup; tout au plus, les Noirs pouvaient-ils envisager à un moment ou l'autre de sacrifier leur F contre h2 par un échec qui, dans la suite adoptée, n'est plus possible après le 17^e coup.

16. C×d6 D×d6 17. Td1 Fd4 18. T×d4 D×d4 19. Td1 D×d1+ 20. D×d1+ Fd7 21. Fb2 !.

Dans cette position, le matériel semble encore à l'avantage des Noirs, si leurs deux T sont légèrement supérieures à la DB, mais ces T ne peuvent encore intervenir; le 21^e coup blanc renonce au gain du P c5 pour s'assurer, soit le gain du Fd7 qui ne pourra plus être défendu par le Cg8 via f6, soit le gain de la Th8 si les Noirs jouaient Ce7, par exemple: 22. F×g7 Te8 23. F×f7 Cc6 24. F×e8 R×e8 25. Dd6 etc.

21. Cf6 22. F×f6+ g×f6 23. Fb5 Rc7 24. D×d7+ Rb6 25. Fc4 Tad8 26. Db5+ Rc7 27. D×c5+ Rb8 28. Dh5 Td4 29. F×f7.

Gain de P sans risque: le P a2 reste protégé et au coup suivant, les T noirs ne pourront plus rien contre l'avance des 3 PB de l'aile R.

29. ... Tc8 30. g3 abandonnent.

J. MARIETTE

TOURNOI 1015

LE GUEN ANGLAISE POUPINEL

1. c4 Cf6 2. Cc3 e6 3. e4 c5 4. e5 Cg8 5. d4 c×d4 6. D×d4 Cc6.

Conséquence du 5^e coup blanc: d4 non précédé de Cf3, les Blancs doivent perdre un temps avec la D.

7. De4 b6.

Dans le tournoi 1002 j'avais joué 7. ... d6 contre Jumel. La partie fut nulle au 32^e coup.

8. f4 Fb7 9. Cf3.

L'objectif des Blancs apparaît: en compensation de la perte de temps du 7^e coup, le P f4 va gêner le développement de l'aile R noire.

9. ... Fb4.

Si 9. ... Fc5 10. a3 Ca5 11. Dc2 Cc6 12. b4 avec avantage aux Blancs. Si 9. ... Cge7 10. Cb5 Cc8 avec un jeu resserré, ou 10. ... Cg6 11. f5! e×f5 12. D×f5 et les Noirs ont une faiblesse en d7.

10. Fd2 F×c3 ?.

Prématuré; il fallait tenter 10. ... Cge7 et sur 11. Cb5 F×d2+ 12. C×d2 Cf5 13. g4 Ca5 !.

11. F×c3 Cge7 12. Fe2 Dc7.

Si 12. ... d5? 13. e×d6 D×d6 14. F×g7.

13. Dd3 ?.

Mieux 13. De3.

13. ... Td8 14. Td1 Cc8 15. 0—0 d5.

Projetée depuis longtemps, cette poussée est enfin rendue possible par la présence de la DB sur la colonne d.

16. e×d6 T×d6 17. Dc2 0—0 18. Cg5 f5 19. T×d6 D×d6 20. Td1? D×f4.

Les Blancs ne peuvent reprendre sur e6 à cause de De3+.

21. Cf3 ?.

Plus énergique était 21. Td7 D×g5 22. T×b7. Une erreur eût été 22. T×g7+ D×g7 23. F×g7 R×g7 et la DN coûte trop cher.

21. ... Cd6 22. Fd2 De4 23. Fd3 Dg4 24. h3 Dh5 25. Fc3 e5 !.

Rendant le P afin d'activer le jeu des pièces.

26. C×e5 C×e5 27. F×e5 Ce4 28. Fe2 De8 29. Fd4 Cg3 30. Fd3 ?.

30. Te1 était meilleur.

30. ... Dc6 31. Te1 Td8 32. Te3. Sur 32. Rh2 T×d4 33. R×g3 f4+ gagne rapidement. Sur 32. Fc3 ou Fe3, T×d3 gagne également.

32. ... T×d4 33. T×g3 Dd6 34. Rh2 g6 35. Ff1.

Non pas 35. F×f5? Td2! mais les Blancs n'ont plus de défense.

35. ... f4 36. Td3 f3+ 37. g3 Fe4 !

38. T×d4 D×d4 39. Dc1 Df2+ 40. Rh1 D×g3 41. De3 f2+.

Envoyé avec la suite a) 42. Df3 F×f3+ 43. Fg2 f1D mat. b) 42. Fg2

D×g2 mat, c) 42. D×e4 Dg1 mat. 42. abandonnent. POUPINEL.

VI^e OLYMPIADE DEFENSE SICILIENNE

JAVELLE (Fr.) PERFOR (Suède)

1. e4 c5 2. Cf3 d6 3. d4 c×d4 4. C×d4 Cf6 5. Cc3 Cc6 6. Fg5 e6 7. Dd2 Fe7 8. 0—0 0—0 9. f4 C×d4 10. D×d4 h6 11. Fh4 Da5 12. Fc4 e5 13. f×e5 d×e5 14. Dd3 Dc5 15. Rb1 Fg4 16. F×f6 F×f6 17. Tdf1 Fe6 18. Fd5 Tad8 19. h3 a6 20. Tf3 b5 21. Td1 b4 22. Ce2 Td6 23. c4 b×c3 24. C×c3 Tb8 25. De2 Fd7 26. Tfd3 Fb5 27. C×b5 D×b5 28. Dc2 Tdb6 29. Tb3 Dd7 30. T×b6 T×b6 31. Tc1 Td6 32. Dc4 Fd8 33. Tf1 Ff6 34. Dc5 ! Rf8 35. Tf3 Rg8 36. a3 De7 37. Tb3 Td8 38. Dc6 Dd6 39. Tb6 D×c6 40. T×c6 Rf8 41. T×a6 Fe7 42. g4 Tb8 43. b4 g6 44. Rb2 F×b4 45. a×b4 T×b4+ 46. Rc2. — 1-0.

TOURNOI EU/M/GT/48 DEFENSE GRUNFELD

JAUDRAN (Fr.) POHL (RFA)

1. d4 Cf6 2. c4 g6 3. Cc3 d5 4. Ff4 Fg7 5. Cf3 c6 6. Db3 d×c4 7. D×c4 Fe6 8. Dd3 Cd5? 9. C×d5 c×d5 10. Db3 Cc6 11. e3 Da5+ 12. Cd2 Db4? 13. Fb5! 0—0 14. F×c6 ! D×b3 15. C×b3 b×c6 16. Tc1 Ta c8 17. Cc5 h6 18. f3 g5 19. Fg3 Ff5 20. Rd2 Tfd8 21. Cb7 Td7 22. Cc5 T7d8 23. b4 f6 24. Cb7 Td7 25. Ca5 e5 26. d×e5 f×e5 27. T×c6 Tcd8 28. Cb3 Td6 29. Cd4 Fg6 30. Thc1 Fe8 31. T×d6 T×d6 32. Tc8 Rf8 33. Cb5 Ta6? 34. T×e8+. — 1-0.

TOURNOI EE 10/15/E GAMBIT ROI

CARUANA CHALEYRAT

1. e4 e5 2. f4 e×f4 3. Cf3 Fe7 4. Fc4 Cf6 5. Cc3 C×e4 6. F×f7+ R×f7 7. C×e4 d5 8. Cf2 Cc6 9. d4 g5 10. 0—0 Ff5 11. Cd3 Fd6 12. b4 Df6 13. Cde5+ Rg7 14. C×c6 b×c6 15. Tb1 Rg6 16. h4 h6 17. Tb3 The8 18. h×g5 h×g5 19. Fb2 Fe4 20. Ce5 F×e5 21. d×e5 Df5 22. Tc3 Te6 23. Th3 f3 24. Th×f3 F×f3 25. T×f3 De4 26. Th3 Rf7 27. Dh5+ Re7 28. D×g5+ Rd7 29. Dd2 Tg8 30. Th2 Tegg6 31. a3 Tg3 32. Fd4 T×a3 33. Df2

Tf3 34. Dd2 a6 35. Th6 Tfg3 36. Th2 T×g2+. — 0-1.

TOURNOI 3078 DEFENSE DES DEUX CAVALIERS

DEWINNE FEY

1. e4 e5 2. Cf3 Cc6 3. Fc4 Cf6 4. d4 e×d4 5. 0—0 C×e4 6. Te1 d5 7. F×d5 D×d5 8. Cc3 Da5 9. T×e4+ Fe6 10. C×d4 0—0 11. Fe3 Fc5 12. a3 F×d4 13. F×d4 f5 14. b4 Db6 15. T×e6 D×d4 16. De1 Dd2 17. Td1 D×c2 18. T×d8+ T×d8 19. h3 Db3 20. Te8 D×a3 21. Cd5 b6 22. De6+ Rb7 23. T×d8 C×d8 24. De7 Dc1+ 25. Rh2 Cc6 26. D×c7+ Ra6 27. Ce7 Rb5 28. C×f5 Dc3 29. Dd7 R×b4 30. Ce3 De5+ 31. g3 Rc5 32. Dd3 b5 33. Dc2+ Rb6 34. Db1 Dd4 35. D×h7 a5 36. Df5 a4 37. Cd5+ Ra5 38. Cc7 De5 39. Dc8 Cd4 40. Da8+ Rb4 41. Ca6+ Rb3 42. Dg8+ Rb2 43. Df8 a3 44. Db4+ Cb3 45. Dg4 a2 46. Cb4 Dd4 47. De2+ Cd2 48. C×a2 R×a2 49. h4 b4 50. Da6+ Rb2 51. De2 b3 52. Rh3 Rc2. — 0-1.

COUPE INTERLIGUES PARTIE VIENNOISE

BODIS (Guyenne) A. ROQUE (Provence)

1. e4 e5 2. Cc3 Cf6 3. f4 d5 4. f×e5 C×e4 5. Df3 C×c3 6. b×c3 Fe7 7. d4 Fe6 8. Dg3 g6 9. Cf3 h6 10. Fd3 Dd7 11. 0—0 Cc6 12. a4 0—0 13. a5 Cb8 14. Fe3 g5 15. Cd2 Dc6 16. c4 d×c4 17. Fe4 Dd7 18. c3 b6 19. a×b6 a×b6 20. Ta8 Fd5 21. Ff5 Fe6 22. Df3 F×f5 23. Tfa1 Dd5 24. D×f5+ Td7 25. Db1 b5 26. Da2 T7d8 27. Tb1 Rd7 28. Da5 c6 29. Cf1 h5 30. Cg3 Re6 31. Tf1 Cd7 32. Cf5 De4.



33. d5+ !! D×d5 34. Cg7+ R×e5 35. Tf5+ Re4 36. T×d5 c×d5 37. T×d8 F×d8 38. Da7 Ff6 39. Fd4 Ce5 40. F×e5 F×e5 41. D×f2

F×c3 42. Df3+ Re5 43. De3+ Rd6 44. D×c3 Tc8 45. Cf5+. — 1-0.

TOURNOI EU/M/GT 48 DEFENSE EST-INDIENNE

MULLER (R. D. A.) JAUDRAN (Fr.)

1. d4 Cf6 2. c4 g6 3. Cc3 Fg7 4. e4 d6 5. Fe2 0—0 6. Fg5 c5 7. d5 a6 8. a4 Da5 9. Fd2 e6 10. f4 ? ! e×d5 11. c×d5 Te8 12. Cf3 Dd8 13. Dc2.



13. ... b5 ! 14. a×b5 C×e4 15. C×e4 Ff5 16. Fd3 c4 17. D×c4 a×b5 ! 18. Dc1 T×a1 19. D×a1 F×e4 20. F×e4 T×e4+ 21. Rf2 Db6+ 22. Rg3 Ca6 23. Te1 T×e1 24. D×e1 Rf8 25. Cg5 F×b2 ? ! 26. C×h7+.

26. C×f7 ! devait suffire à annuler.

26. ... Rg7 27. Cg5 Dd4 28. h3 Cc5 29. Rh2 D×d5 30. Fc3+ F×c3 31. D×c3+ f6 32. Da1 Ca4 33. Cf3 Dc4 34. Rg3 Rf7 35. De1 b4. — 0-1.

TOURNOI 3029

X GAMBIT DAME = 8da
JOFFART GARODEL

1. d4 Cf6 2. Cf3 e6 3. c4 d5 4. Cc3 c6 5. Fg5 Cbd7 6. c×d5 c×d5 ? 7. e3 a6 8. Fd3 Fe7 9. 0—0 0—0 10. Tc1 b5 11. Ce5 C×e5 12. d×e5 Cd7 13. F×e7 D×e7 14. f4 f5 ?.



15. F×f5 T×f5 16. C×d5 Df7 17. e4 e×d5 18. e×f5 Cb6 19. g4 Fb7 20. Dd4 Cc8 21. Tf2. — 1-0

LA PAGE DE LA CINQUIÈME CATÉGORIE

DEFENSE FRANÇAISE VARIANTE CLASSIQUE TOURNOI 4210

X P. BRIDIER F. REVUZ

1. e4 e6 2. d4 d5 3. Cc3 Cf6 4. Fg5 Fe7 5. e5 Cfd7 6. F×e7 D×e7 7. Cf3 0—0 8. Fd3 c5 9. d×c5 Cc6 10. De2 C×c5 11. 0—0.

Jusqu'ici il s'agit d'une variante connue, et la théorie juge les positions égales. Nous ferons deux remarques :

1. Les Blancs ont un temps d'avance de développement, car le Fc8 n'a pas encore joué, c'est normal, ils ont conservé l'avantage du trait.

2. Au 9^e coup les Blancs ont échangé d4, et ont ainsi affaibli e5 qui n'est plus soutenu par un P.

La partie continua :

11. ... f6.

Une faute contre le développement rapide des pièces. Mieux valait jouer 11. ... Fd7 comme dans la partie Naegeli-Maroczy qui continua :

12. Te1 a6 13. Dd2 C×d3 14. D×d3 Tfc8 15. Tacl Tc7 16. Ce2 Tac8 17. c3 Ca5 18. Ced4 Cc4.

Avec un bon jeu pour les Noirs.

Cependant le coup f6 est logique puisqu'il attaque l'avant poste affaibli e5, et laisse la case d7 libre pour le Cc5 en vue d'attaquer une fois de plus e5.

Le choix entre 11. ... Fd7 et f6 ne peut se faire que par une analyse soignée, si l'on n'a pas le temps de la faire mieux vaut jouer 11. ... Fd7 qui est effectivement le meilleur coup. 12. Fb5 ? ce coup ne va pas, il faut bien analyser avant de jouer deux fois la même pièce dans un début. Mieux était 12. Tfe1 seul coup réfutant f6. En ef-

fet si : 12. ... C×Fd3 13. D×d3 l'avant poste e5 est maintenu ; la case e5 reste aux Blancs.

12. ... Cd7 ! un excellent coup. Maintenant pour conserver e5 les Blancs doivent jouer F×Cc6 et après b7×c6 le centre des P noirs est renforcé.

13. e×f6 ? les Blancs abandonnent la case e5.

13. ... C×f6 ?? une grosse faute qui restitue aux Blancs la case e5 qu'ils avaient abandonnée.

Il fallait jouer 13. ... g7×f6 les Noirs contrôlaient e5 et menaçaient d'organiser une dangereuse attaque de P au centre.

Après le coup du texte, les Blancs ont joué Te1, Ce5 et gagné la partie.

ENSEIGNEMENTS

1. Dans les débuts développement avant tout, en particulier avec les Noirs. Sortir à chaque coup autant de pièces que l'adversaire, et en général ne pas jouer deux fois la même pièce dans les débuts.

2. Lutter pour maintenir le contrôle des cases qu'on occupe dans le camp adverse, après la phase du début.

Ne pas échanger un P si l'échange fait perdre le contrôle de la case qu'il occupe, mais le défendre sur place tant que c'est possible.

Partie commentée par :
J. PELLEGRINO.

TOURNOI 4161

X R. AVENEL R. ARQUEROS

1. e4 e6 2. d4 d5 3. Cc3 c5 4. e×d e×d 5. d×c d4 6. Fb5+ Cc6 7. F×c6+ b×c6 8. Ce2 F×c5 9. Cf3 Fb4+ 10. Fd2 F×d2+ 11. D×d2 c5 12. 0—0—0 Ce7 13. h3 0—0 14. Df4 Fe6 15. Rb1 Da5 16. Cc1 Cd5 17. Dd2 Da4 18. Cb3 Tab8 19. Cg5 Tb6 20. Ra1 Cb4 21. a3 Ff5 22. Tc1 Tfc8 23. Df4 C×c2+ 24. T×c2 Tf6 et les Noirs abandonnent au 38^e coup.

Le Directeur des Tournois de 5^e Catégorie :
René GUICHARD.

NOS TOURNOIS

CHAMPIONNAT EXPERIMENTAL 1970-1971 DE III^e DIVISION

La création d'un championnat de France pour chacune des divisions n'est pas une idée révolutionnaire ! C'est la conséquence de la structuration des tournois à cinq en quatre divisions. Sur proposition de M. Malbert, qui a réfléchi à la question, le Comité Directeur de l'A. J. E. C. a donné son accord pour qu'une expérience soit tentée en III^e division.

Nous sommes donc heureux de vous apprendre le lancement d'un championnat expérimental de III^e division, qui peut être considéré comme l'officieux championnat de France 70-71 de la division. Il est ouvert aux joueurs ayant gagné ou fini 1^{er} ex aequo d'un tournoi de III^e division dont le résultat a été publié dans le C. D. E. durant l'année A. J. E. C. (Septembre-Juillet) précédente ; dans le cas présent, il faut considérer les numéros 158-159 à 169 inclus du C. D. E.

Le championnat est ouvert à tous les joueurs remplissant les conditions défi-

nies ci-dessus. Des éliminatoires successives, tout en évitant l'arbitraire d'une sélection, imposeraient une durée de jeu beaucoup trop longue pour une compétition annuelle. Aussi nous utiliserons le système de jeu mis au point par M. Papp. Ce système de jeu permet de réunir un nombre important de joueurs, chacun disputant simultanément un nombre limité de parties. Par exemple, un maximum de vingt et une inscriptions à ce championnat - nous l'espérons vivement - est possible ; si elles sont réunies, chaque participant aura huit parties à jouer.

Nous envisageons de publier le « petit livre » du championnat. Il est matériellement difficile, sinon impossible, d'y inclure toutes les parties. Les deux meilleures parties jouées par chaque participant, à son choix, y trouveront place. Le prix de l'opuscule sera de l'ordre de cinq à sept francs, selon le nombre d'inscriptions. Le vainqueur recevra le sien gratuitement.

Le championnat de France de III^e division naîtra du succès de ce championnat expérimental. Nous prions les

futurs et, souhaitons-le, heureux pères, de s'inscrire auprès de M. Malbert avant le 7 novembre **dernier délai** (droits d'inscription : 8 timbres à 0,50 F.) en précisant s'ils prennent une option sur le « petit livre ». (Michel Malbert, 8, rue Saint-Martin, 47-AGEN).

Pierre MARECHAL

RESULTATS

2029 : 1. Delassus, 7 ; 2. Debrou, 5 ; 3. Allisse, 4 ; 4. Berini, 2,5 ; 5. Régnier, 1,5.
4141 : 1. Malateste, 7 ; 2. Martin J., 5 ; 3. Lizotte, 3,5 ; 4. Brant, 3 ; 5. Marbaix, 1,5.

TOURNOIS MIS EN ROUTE

Juillet-Août 1971

- 3121 Pelluet, Molinari, Roëllens, Vieux, Bessette.
3122 Guichard, Bridier, Lastennet, Soriano, Biguet Petit Jean
4249 Boy, Paingaud, Schrader, Camps, Bourgois.
4250 Camps, Renno, Pacaud, Gerphagnon, Jelsch.
4251 Baillleul, Girard, Grimm, Dugast, Revuz.
4252 Pina, Biondi, Penner, Ritche, Lagorge.

Jun 1971
4245 Schall, Brant, Revuz, Dantes, Duchardt.
4246 Truquet, Szczot, Dury, Leger, Meier.
4247 Sauchon, Charrière, Lambin, Bessette, Leminoux.
4248 Jude, Toniazzo, Siac, Girard, Boy.

MODIFICATION DU CLASSEMENT

15 Septembre 1971

Allisse 3450, Aloyz 2970, Andrieux 1710, Armenteros 1810, Benhamouda 1600, Berini 1900, Bessette 1660, Biguet Petit Jean 2460, Bonnet R. 1970, Brant 1230, Bridier 2230, Brodure-Masson 3810, Cailleau 5950, Carbonnell 2420, Schone C. 2180, Chatelain 1670, Chauvat 2190, Collinet 1590, Couet B. 1640, Mme Daudon 1520, Debrou 4190, Delassus 3910, Desagher 1550, Dillmann 5300, Dubois R. 5230, Duclat 4560, Durand M. 2210, Ernwein 3230, Fey 3110, Flavien Ja. 2890, Gambini 2080, Gastine 5650, Husser 4650, Mme Issaly 1700, Jaffredo 1570, Kenbosch 3030, Laborie 1300, Labour 1300, Lagorge 1700, Lambin 1930, Lebrun 1540, Le Charles 2510, Levêque 1600, Malateste 3900, Malbert 2890, Marciniak P. 2900, Martin J. 1210, Mayaud 1790, Monnet 2320, Nguyen Chi 1840, Pellegrino 5550, Peronne 1190, Rainjonneau 2310, Rayon 1780, Régnier 2280, Ricochon 1590, Roëllens 2850, Rouzic 1650, Sakirin 4710, Schaub 2230, Secerol 5000, Seydoux 2610, Soulas 1010, Stojanovic 2870, Thenot 1940, Thibaud 1850, Vanuxem 1570, Villeneuve 1940, Warin 2580, Wetzel 1760, Weyand 2820.

INTERVIENNENT DANS CE CLASSEMENT :

Championnat de France 1970.

Tournois à cinq : 2029, 4141, 4193 (Schaub), 4194 (Ernwein, Couet B.), 4199 (Wetzel, Rainjonneau), 4201 (Couet B.), 4210 (Bridier).

Coupe de France : 5410, 5509, 5525, 5542, 5547, 5551, 5552, 5553, 4378, 4397, 4406, 3157, 3227, 3232, 3236, 2091, 2111, 2112, 2125, 1051, 1053, 1056.

Défis 1970 : 14, 15, 43, 112, 113, 118,

120, 121, 129, 130, 133, 134, 164, 166, 169, 172, 173, 181, 182.

Défis 1971 : 16, 17.

Coupe Côte d'Azur : Demi-finale n° 105, 213.

NOTE

A titre d'essai, et uniquement pour les tournois de 4^e division, le classement d'un joueur aura lieu dès qu'il aura terminé toutes ses parties dans un tournoi même si ce dernier n'est pas fini.

Les noms des joueurs intéressés figureront dans « Interviennent dans ce classement ».

« A dater du 1^{er} novembre 1971, la direction des Tournois de III^e Division sera assurée par M. R. Guichard, 16, Chaussée de l'Etang, 94-Saint-Mande. Ce dernier continuera également à diriger pendant quelque temps, les tournois de IV^e Division. Les parties terminées sur les tournois en cours de III^e Division, continueront d'être adressées à M. P. Marechal, impasse Fleurie, 54-Longwy-Haut, qui suivra jusqu'à leur clôture les tournois qu'il a lancés. »

RENCONTRES INTERNATIONALES

FRANCE-HONGRIE

5. S. Zinser-Dr K. Mosonyi, 0-2 ; 9. M. Emberger-I. Schranz, 0-2 ; 13. R. Jounissan-B. Lengyel, 1-0 ; 17. P. Signal-G. Krisztian, 0-2 ; 41. Hochart-F. Itsvan, 2-0 ; 60. R. Roëllens-K. Kani, 2-2.

FRANCE-DANEMARK

3. J. Remise-A. Jensen, 0,5-0,5 ; 9. P. Signal-L. Hansen, 0-1 ; 12. P. Malézieux-S. E. Kramer, 0-1.

FRANCE-TCHÉCOSLOVAQUIE

2. J. Remise-J. Beran, 2-0 ; 30. R. Pacaud-T. Zach, 1-0.

FRANCE-GALLES

14. E. Maget-QRH. Dodd, 1-0 ; 15. E. Biniak-F. S. Greenleaf, 1-1 ; 24. J. Hochart-M.-J. Griffiths, 2-0 ; 31. P. Wetzel-D. Carrall, 2-0 ; 27. R. Marbioli-R. Durston, 2-0.

FRANCE-FINLANDE

3. H. Reyss-A. Ruotanen, 0-2 ; 10. J. Remise-W.-M. Huuskonen, 0,5-1,5.

FRANCE-E.-U.

Il est rapélé que les inscriptions seront closes le 31-10-71.

TOURNOIS INTERNATIONAUX

TOURNOIS MIS EN ROUTE

WT/M/25 : Ahlbom (S), Böhme (DDR), Cailleau (F), Ewentow (SU), Kondalli (Y), Krishna (IN), Kühnel (DDR).

EU/H/GT/36 : Franke (DDR), Iwanow (SU), Mgr Fablanowsky (PL), Wesely (DDR), H. Nielsen (DK), Klein (D), Markytan (CS), Polard (F), Gretscher (DDR), Tokarew (SU), Graf (CH), Neubecker (D), Koronowski (PL), Rausch (DDR), Kljoschew (SU).

EU/II/401 : Feldmann (CH), Werner (DD R), Hålo (H), (H), Krämer (D), Dawkins (G B), Wünsche (DDR), Brassart (F).

EU/II/402 : Larghi (I), Hilleke (DDR), Ko-

zelek (CS), Bükér (D), Husser (F), Lang (DDR), Engstrand (S).

EU/II/GT/32 : Dawkins (GB), Aloyz (F), Angermann (D), Hjsgaard (DK), Möbius (D DR), Cloranic (R), Stenier (D), Chomiski (PL), Briggeman (NL), Schreiber (DDR), Coppe (GB), Gudichsen (S), Weiler (D), Dresling (DK), Winkler (DDR).

EU/III/403 : Kirsch (L), Witting (S), Romain (F), Dimke (DDR), Vitek (CS), Eerland (NL), Schmidt-Seifert (DDR).

RESULTATS

EU/M/222 : 1. B. Toth (H), 5 ; 2. H. Reyss (F), 4,5 ; 3. J. Pitonak (CS), 4 ; 4. S. Härwell (S), 3 ; 5. A. Wiemer (DDR), 2 ; 6. P. Popescu (R), 2 ; 7. W. Fischer (D), 0,5.

EU/I/GT/17 : 1. A. Kübler (D), 11,5 ; 2. E.-N. Tschichikow (SU), 10,5 ; 3. J. Pohl (D), 9,5 ; 4. W.-W. Borisow (SU), 9 ; 5. H. Molinssky (S), 8,5 ; 6.-7. J. Antunes (P) et C. Packroff (DDR), 7,5 ; 8.-10. H. Flory (F) H. Kuhn (DDR) et H. Jongman (NL), 5,5 ; 11. J. Peinelt (D), 5 ; 12. W. Chilkowski (DDR), 4,5 ; 13. K. Parez (CS), 1 ; 14. O. Nordström (S), 0.

EU/II/GT/20 : 1. P. Schwaller (CH), 11 ; 2. Kr. Rhode-Jensen (DK), 10,5 ; 3. B. Melander (S), 9,5 ; 4.-5. G. Frezza (I), et H. Schneider (CH), 9 ; 6. G. Stork (D), 8,5 ; 7. W.-K. Smirnow (SU), 8 ; 8. L. Szalczar (H), 7,5 ; 9.-10. G. Jung (DDR), G. Swiderskij (SU), 6,5 ; 11. A. Zweers (NL), 6 ; 12. I.-F. Angermann (D), 4,5 ; 13. G. Jeronne (F), 4 ; 14. M. Unger (DDR), 2,5 ; 15. H. Mitschke (DDR), 2.

EU/III/325 : 1. L. Risacher (F), 6 ; 2. G. Joachim (DDR), 4 ; 3.-4. S.-B. Olsen (DK), et B. Seidel (DDR), 3,5 ; 5. D. Luft (DDR), 2,5 ; 6. M. Murrer (CH), 1,5 ; 7. O. Rys (CS), 0.

EU/III/332 : 1. J. Ogiermann (PL), 5 ; 2. A. Gérard (F), 4,5 ; 3.-4. F. Schlesinger (D) et B. Rudman (S), 3,5 ; 5. L.-D. Jensen (DK), 3 ; 6. A. Busuttill (Malte), 1,5 ; 7. J. Konarzewski (PL), 0.

EU/III/350 : 1. K.-G. Johansson (S), 6 ; 2.-3. G. Larghi (I), et V. Snizek (CS), 4 ; 4. H. Eskola (SF), 3 ; 5.-6. G.-B. Lerner (F), et P. Hubert (D), 2 ; 7. R. Urban (H), 0.

INFORMATIONS

R. Druon (F) disputera les demi-finales du Championnat du Monde individuel.

La Coupe Mondiale I.C.C.F. n° 2 réunit 2103 joueurs représentant 45 nations.

“ L'INITIATION AUX ECHECS ”

COMMENT ON JOUE PAR CORRESPONDANCE

Nous engageons vivement nos récents adhérents à se procurer notre important opuscule de 64 pages, 4^e édition de 1968, avec, outre les règles officielles, les éléments du jeu, les règlements de la F.F.E. et de l'A.J.E.C.; toutes les notations en usage, tous les renseignements sur le jeu par correspondance, l'organisation des tournois.

4 F. seulement à adresser à notre trésorier.

COUPE EVRARD-DELANNOY

RESULTATS DES DEMI-FINALES

Lancée en 1966, sur l'initiative du Président Supper, pour honorer la mémoire de deux pionniers des échecs par correspondance, cette vaste compétition internationale groupant 200 équipes, approche de son terme.

Les demi-finales ont permis de qualifier 13 équipes qui disputent la finale depuis le 1^{er} octobre. Les villes représentées sont : Kharkov, Saratov, Kalouga, Jelgava, Riazan, Nikolaïev et Tartu (U.R.S.S.) ; Franckfort et Hambourg (All. Féd.) ; Linz (Autriche) ; Plzen (Tchécoslovaquie) et Iasi (Roumanie).

Les deux équipes françaises rescapées des éliminatoires (Aix et Nice) disparaissent de la compétition malgré les bonnes performances de plusieurs joueurs et l'activité des deux capitaines, nos amis Maury et Negro. Il semble bien difficile actuellement de rassembler, en France, dans la même ville, 6 équipiers capables de tenir tête aux meilleurs joueurs d'Europe et notamment ceux d'Europe centrale, d'Allemagne et évidemment d'Union Soviétique. Remarquons cependant que nos voisins belges d'Anvers sont passés très près de la qualification.

L'adjudication des nombreuses parties inachevées a pu être réalisée grâce au dévouement et à la compétence de MM. Clément et Donny de Bruxelles, de M. P. Diaconescu de Ploestri, bien connu des joueurs français, auxquels s'est joint depuis sa retraite paisible des Aix d'Angillon (Cher) notre ami H. Pinson. Nous les remercions tous très chaleureusement. Enfin, nous regrettons vivement que notre ami Aloyz qui dirigeait ce tournoi depuis 5 ans avec un dévouement inlassable, ne puisse diriger la finale de cette compétition à laquelle il avait donné tant de lui-même.

RESULTATS

Groupe I

1. Kharkov	19
Saratov	19
3. Novi Sad	17,5
4. Ulm	17
5. Groitsch	5,5
6. T.-G. Mures	5

Groupe II	
1. Frankfurt/M.	24,5
2. Berlin III	20,5
3. Krivoi Rog	17,5
4. Cheliabinsk	13,5
5. Budapest IV	10
6. Constanta	4

Groupe III	
1. Kaluga	23
2. Suceava	20
3. Rudolstadt	18,5
4. Lausanne	13
5. S.-V. Welper	9,5
6. Gènes	6

Groupe IV	
1. Jelgava	22,5
2. Goeteborg	17,5
3. Salgotarian	14
4. Voronej	14
5. Brandeburg	11,5
6. Lillestrom	10,5

Groupe V	
1. Penza	21
2. Anvers	20
3. Annaburg	10,5
4. Vienne	8
5. Bucarest	5,5
6. Bodo	5

Groupe VI	
1. Riazan	23,5
2. Prague est	23,5
3. Zurich	15
4. Leipzig I	12,5
5. Weinheim	12,5
6. Aix-en-Provence	11

Groupe VII	
1. Tartu	24
2. Ijevsk	15,5
3. Ploestri III	15,5
4. Darmstadt	15
5. Ispahan	10,5
6. Köthen	6,5

Groupe VIII	
1. Nikolaiev	22
2. Bremen Ost	16,5
3. Budapest III	13
4. Nice	13
5. Cluj	12
6. Bratislava II	11,5

Groupe IX	
1. Plzen	23,5
2. Kouibichev	16
3. Budapest Vas	15
4. Ljubjana	12,5
5. Kalinine	12,5
6. Fraureuth	10,5

Groupe X	
1. Linz	22
2. Budapest Vasas	21,5
3. Pforzheim	17
4. Moscou	7,5
5. Bratislava I	5,5
6. Toula	4,5

Groupe XI	
1. Hamburg	24
2. Iasi	24
3. Rostok	13
4. Tallin	11
5. Karcag	7,5
6. Tcherkassi	4,5

ETUDES

PAR J.-P. GARODEL

Solution de l'étude n° 43 (L. A. Olmutzky 1963) 1. **Ta3+ Rb4** 2. **Ta b3+ Rc4** (si 2. ... Ra4 3. Tbg3!! d1D 4. Th4+ Rb5 5. Tg5+ Rc6 6. Th6+ Dd6 7. Txd6+ Rxd6 8. Tb5!± ou : (3. Tbg3!) b1D 4. Th4+ Db4 [sinon les T donnent des + sur g et h jusqu'au mat] 5. Txb4+ Rxb4 6. Td3!±). 3. **Thc3+ Rd4** 4. **Td3+ Rc4!** (4. ... Rc4? 5. Txd2!±) 5. **Tbc3+ Rb4** 6. **Tc7!! b1D!** (6. ... d1D? 7. Txd1±) 7. **Td8!!** (insuffisant est 7. Tb7+? Rc4! 8. Txb1 Rxd3! et les Noirs arrachent la nullité in-extrémis à cause de la menace Rc2 ...) 7. ... **d1D!** (L'astuce de Tc7 au 6^e coup : Les Noirs ne peuvent pas donner + au RB en h7!) [Si les Noirs ne dament pas au 7^e coup, ils se font mater en 2 coups par Tb8+ et Ta7, la DN ne pouvant contrôler aucune case noire en a7 ou b8 ...] 8. **Tb8+ Ra3** 9. **Ta7+ Da4** (la justification de 7. ... d1D) 10. **Txa4+** suivi de 11. **Txb1** et les Blancs gagnent. **Une étude superbe!** (pleine de finesse...)

ETUDE N° 44 F. RITCHER (Tch. 1963)



4+4 Les Blancs jouent et **GAGNENT**

SCORES ATTEINTS APRES LE N° 168

Soret (4*) 49; Maillard (2*) 199; Debrou (2*) 19; Figuiet (1*) 153; Boy (1*) 60; Joffart (1*) 124; Seydoux 196; Wetzel 182; Grimaldi 164; Mariette 141; Zajac 116; Bury 74; Sansas 68; Pieczara 63; Crabuillet 42; Maas 44; Ostorero 24.

Envoyez les Solutions à : **GARODEL J.-P. Résidence « La Coupiane » Bat 21 83-LA VALETTE**

Délai : 3 semaines (au plus tard) après parution de la revue.

LE COIN DU PROBLÈME

PAR P. MONREAL, JUGE-ARBITRE INTERNATIONAL

Envoyer les solutions avant le **14 novembre 1971** à D. JOFFART, 116, boulevard Davout, 75 - PARIS-20^e

3^e Concours de composition. — Juge : J.-P. Boyer

273 — S. Dimier
(Inédit)



10+9=19 2 c.*

274 — V. Dabrowski
(Inédit)



8+5=13 2 c.*

275 — D. Joffart
(Inédit)



8+5=13 2 c.*

276 — D. Joffart
(Inédit)



9+3=12 2 c.*

R 12 — E. Visserman
1^{re} mention Schakend Nederland 1969



7+4=11 2 c.*

R 11 — Dr W. Speckmann
Heidelberger Tagblatt 1970



4+4=8 2 c.*

THEME HERPAI BLANC : Dans deux ou plusieurs variantes une même pièce noire désintercepte simultanément deux ou plusieurs pièces blanches ; ces désinterceptions sont alternativement exploitées.

S 45 — P. Monréal
2^e, 3^e Mention B.O.E. 1953



8+6=14 2 c.

Exercice de reconstitution R 14 : 1. Dd5 Fg7 (e5, e6, Rg7) 2. Fg5 (Df7, Dg5, Df7) 2 c. Blocus avec trois autoblocages réalisés en miniature.

SOLUTIONS DU N° 172

273 (S. Dimier) : 1. Dc4 bxc4 (dxc4, Fxc4, Txc4, d4, C ad. lib.) 2. b4 (Td6, Te6, Fd7, De6, Dxd5) 5 ouvertures de ligne.

274 (V. Dabrowski) : 1. f4? (men. 2. Fe3 et 2. Fa3) Th3! 1. e4! men. 2. Cd3 et 2. Fe3. Novotnys.

275 (D. Joffart) : 1. Cf4+ Re7 (Rf6, Re5, Rd6) 2. f8D (De6, Ch5, Cg6). Fuite en croix du RN.

276 (D. Joffart) : ja : 1. ... Cd3 (Fd2) 2. exd3 (Tde7). jr : 1. Cd5 men. 2. Tf4. 1. ...Cd3 (Fd2, Cxg2, Fd6) 2. f3 (Tfe7, f3, Cc3).

S 43 (J. Paluzie) : 1. De2 men. 2. Dc4. 1. ... Ce5 (Cd4, Cd6, Cc5) 2. Cgf6 (e4, Cef6, Fc6). Joli travail sur une case de fuite.

S 44 (F. Janet) : ja : 1. ... Ce6 2. Td7. jr : 1. Te8 Cb ad. lib. (Cc5, Cd4, Cc6, Ce6) 2. Ta5 (Cc3, Te5, Fxb3, Ce7).

S 46 — F. Herpai
Magyar Sakkvilag 1949

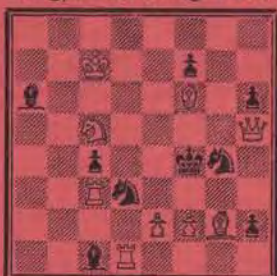

9+9=18 2 c.

RESULTATS APRES LE N° 169

Bouttier 558, Wetzel 553, Boy 528, Blettery 488, Dimier 486, Maillard 451, Soret 428, Mariette 423, Jeanson 417, Dabrowski 393, Larrère 385, Warin 251, Binet 224, Pantais 156, Pieczara 141, Mermet 126, Garodel 125, Osterero 85, Crabouillet 60, Ovejera 40.

"L'INFORMATEUR DES ÉCHECS"

Vient de paraître : N° 11 : 35 F.

Couvrant la période 1.1-31.6.71. Les numéros 1 à 9 : 30 F. pièce et 10 : 35 F. sont toujours disponibles. Règlements et commandes auprès de S. ZINSER, 47, avenue du Pdt Kennedy, 68 - MULHOUSE - 02.

SOLUTIONNISTES ET AMATEURS DE PROBLEMES

ADHEREZ A L'ASCOPE, VOUS RECEVREZ CHAQUE MOIS

**PROBLÈME
LA CLÉ**

COTISATION ANNUELLE : 16 F.

à verser à R. MEIGNANT, 86, route de Longwy

54 - MONT-SAINT-MARTIN

UN SEUL SUJET
TRAITE
COMPLETEMENT
SUPPLEMENT
INÉDITS

C. C. P. Nancy 1954-75

**LE
COURRIER DES ÉCHECS**

Revue mensuelle du Jeu d'Échecs

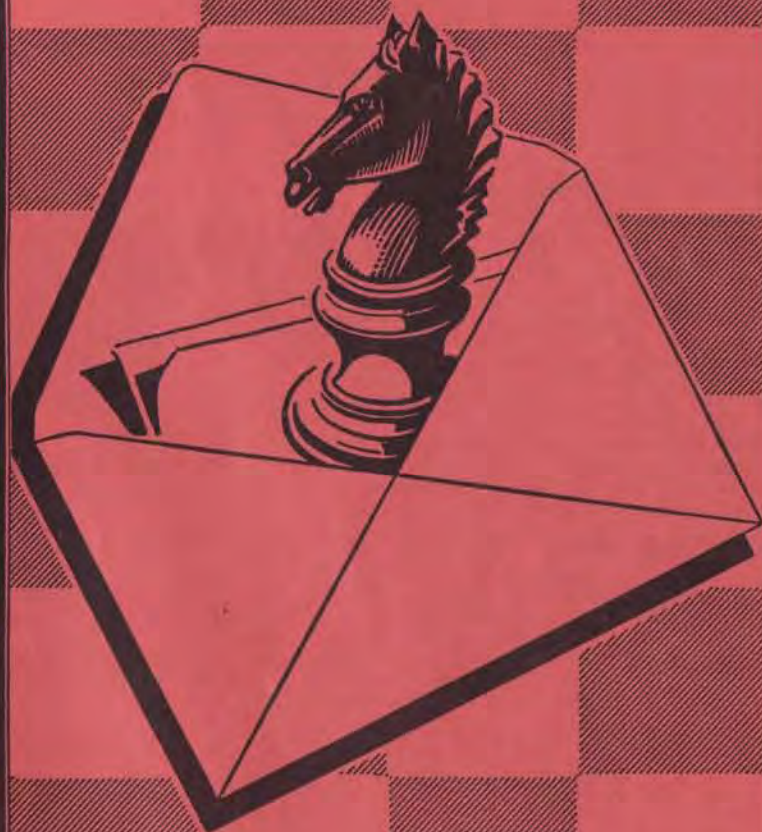

Abonnements... } France..... 20 F. par an
Etranger.... 25 F. par an

Prix : 2 F.

FEDERATION FRANÇAISE DES ECHECS

ASSOCIATION DES JOUEURS D'ECHECS PAR CORRESPONDANCE

SIÈGE SOCIAL : DOMICILE DU PRÉSIDENT — Compte Chèque Postal Paris : 678721

COTISATIONS

France : 20 F. -- Etranger : 25 F. -- Renouvelable le 1^{er} octobre de chaque année --
Adresser à : A. J. E. C. -- C. C. P. Paris 678721, sans spécifier d'adresse.
Sur demande expresse, la carte F. F. E. peut être délivrée par notre intermédiaire, moyennant
un supplément de 9 F.

PRÉSIDENT

J. JAUDRAN, 5, place Gambetta, 24 - MONTPON-MENESTEROL

VICE-PRÉSIDENT

G. BALBO, 27, avenue R.-Damous, 94 - CHAMPIGNY (Bibliographie -- Documentation).

TRESORIER

LE CHARLES, Résidence Liotard, Tour D, 99, boulevard Albert-1^{er}, 33 - BORDEAUX.

SECRETARIER

P. MARECHAL, Impasse Fleurie, 54 - LONGWY-HAUT.

Compétitions permanentes et tournois divers : Tournois de cinq joueurs (huit parties à jouer).
-- Inscription : 8 timbres à 0,50 F. à adresser à : F. ALOZY, boulevard Albert-1^{er},
B. P. 3, 11 - LEZIGNAN, pour les I^{er} et II^e Divisions -- R. GUICHARD, 16, chaussée
de l'Étang, 94 - SAINT-MANDE, pour les tournois de III^e et IV^e Divisions.

Coupe de France : Tournois permanents comportant deux joueurs disputant deux parties --
Règlement détaillé sur demande -- Inscription : 5 timbres à 0,50 F. -- S'adres-
ser à G. BOUQUET, 66 - SAILLAGOUSE -- **Matches-défi :** peuvent être conclus libre-
ment entre les membres -- A signaler au responsable de la Coupe pour la prise en
compte dans le calcul du capital-point -- Inscription : 3 timbres à 0,50 par partie.

Tournois Internationaux : A. GIRAUDET, Clos des Sansonnets, A 1/1104, 1, allée Corpeaux,
93 - EPINAY-SUR-SEINE. C. C. P. 81 - LA SOURCE 30 253 85.

Cloignement des joueurs : MAGUY, Les Termes, 06 - PEYMEINADE.

Rédaction du « COURRIER DES ECHECS » : M. ZINSER, 47, av. Pt-Kennedy, 68-MULHOUSE-02

Arbitre de l'A. J. E. C. : Dr BOS, 4, rue Pierre-Curie, 33 - LESPARRE -- **Président du Comité
Technique :** J. JAUDRAN, 5, place Gambetta, 24 - MONTPON-MENESTEROL.

CARTES SPECIALES POUR LE JEU PAR CORRESPONDANCE

(Cartes réservées aux joueurs qui disputent nos tournois)

— Cartes chiffres et lettres avec indication du temps de réflexion, le cent : 4,50 F.
— Cartes permettant une correspondance (cartes vertes) par 150 : 7 F.
— Cartes pour le jeu avec l'étranger (cartes roses) par 150 : 7 F.
Adresser les demandes à R. PANTAIS, 4, rue Alfred-de-Musset, 92 - MEUDON-LA-FORET en
joignant titre de paiement libellé au nom de l'A. J. E. C. sans spécification d'adresse.
Nous ne faisons pas d'envoi contre remboursement.

EUROPE ECHECS

REVUE MENSUELLE

Abonnements : un an } FRANCE 35 F.
 } ETRANGER 37 F.

C. C. P. 128.330 STRASBOURG

ASSEMBLÉE GÉNÉRALE

Elle se tiendra le dimanche 12 décembre au Centre Municipal d'Activités Culturelles, place de la Mairie, 94 - Saint-Mandé (Entrée sur le côté de la mairie, métro Saint-Mandé-Tourelle, ligne n° 1) ou notre ami Guichard a trouvé une salle très confortable et débutera à 9 heures précises. Un repas amical est prévu vers 13 heures et les adhérents désirant y assister sont priés de le signaler par retour du courrier à M. Guichard, 16, chaussée de l'Étang, 94 - Saint-Mandé en joignant un chèque de 30 F.

Elle sera réservée, après rapports moral et financier, à la discussion et à l'adoption article par article des nouveaux statuts. Les Numéros 169 et 170-71 du C. d. E. ont déjà permis à chacun de se faire une opinion. Ceux qui n'assisteront pas à la réunion pourront faire connaître leur point de vue de deux façons :

1° Soit par procuration en envoyant leur pouvoir à un présent de leur choix qui votera en leur nom.

2° Soit par correspondance en répondant à un questionnaire simplifié et limité aux grands choix à faire.

Les 4 questions posées nécessitent quelques commentaires explicatifs.

Question 1 :

Il est indispensable de savoir si la majorité veut un changement de statuts avant de commencer.

Question 2 :

Toutes les associations classent leurs membres en membres actifs et membres honoraires. Vous aurez le choix entre le projet Bouquet-Roger qui prend pour base les cotisations, le projet Le Charles-Villeneuve qui tient compte de la participation aux activités échiquéennes ou l'abstention si aucun des deux ne vous paraît satisfaisant. Cet article est en effet très important puisque seuls les membres actifs participeront aux scrutins et votes futurs et des aménagements sont indispensables aux deux projets. Par exemple un adhérent actif ne peut être considéré comme membre honoraire s'il verse pour aider l'association une cotisation supérieure ou un membre du comité qui ne joue plus par manque de temps ne peut non plus être classé dans cette catégorie.

Question 3 :

Le renouvellement des membres du comité tous les deux ans par un tiers, moitié ou en totalité est également important. Par tiers il assure une stabilité trop importante pour certains. En totalité il risque de con-

duire au désordre en cas de bouleversement complet. Par moitié il assure une stabilité assez bonne mais peut entraîner la formation de deux blocs.

Question 4 :

Les deux projets sont très différents dans leur esprit.

Le projet B.-R. plus classique donne la préséance à l'A. G. et le vote par correspondance est uniquement réservé à l'élection du comité. En compensation et pour éviter les décisions prises par un petit nombre de membres il fixe un quorum pour l'A. G.

Le projet L.C.-V., plus original, donne la prépondérance au vote par correspondance. Toutes les décisions importantes sont soumises à ce vote mais l'A. G. peut annuler certaines décisions ou décider d'en discuter d'autres dans certaines conditions bien précisées. Il n'y a donc pas besoin de quorum.

MEMBRES PRESENTS A L'ASSEMBLEE GENERALE

ARQUEROS, 15, rue des Rosiers, 33 - Bordeaux-Caudéran.
BALBO, 27, avenue R.-Damous, 94 - Champigny.
BATTAGLIN, 17, rue J.-Louvel-Tessier, 75 - Paris-10^e.
BELLANGER, 3, rue Louis-Rolland, 92 - Montrouge.
BISMUTH, résidence Bois-des-Roches, bat. 62-3, 91 - Saint-Michel-sur-Orge.
BOUQUET, 66 - Saillagouse.
BOUQUIER, 19, avenue Léon-Blum, 92 - Plessis-Robinson.
BROKMANN, 105, rue Lasègue, 92 - Châtillon-sur-Bagneux.
CHATELAIN, 13, avenue Lénine, 93 - Saint-Denis.
COUET, 28, place du 8-Mai, 80 - Péronne.
CUSUMANO, 3, allée d'Anjou, Clos de Villaine, 91 - Massy.
GAMBINI, 317, route d'Heyrieux, 69 - Lyon-8^e.
GIRAUDET, 1, allée Carpeaux, 93 - Epinay-sur-Seine.
GUICHARD, 16, chaussée de l'Étang, 94 - Saint-Mandé.
HELBLING, log. 302, 25, voie Dalau, 94 - Vitry-sur-Seine.
JAUDRAN, 5, place Gambetta, 24 - Montpon-Ménéstérol.
JOUANISSON, 1, rue du Commerce, 63 - Romagnat.
LE FOULER, 3, rue Aumont, 75 - Paris-13^e.
LIPPMANN, 66, rue de Bagnolet, 75 - Paris-20^e.
MAGUY, Les Termes, 06 - Peymeinade.
MARECHAL, impasse Fleurie, 54 - Longwy-Haut.
PANTAIS, 4, rue A.-de-Musset, 92 - Meudon-la-Forêt.
RICHARD, 4, avenue de la Liberté, 94 - Charenton.
STOJANOVIC, 157, Grand-Rue, 77 - Dammartin-en-Goële.
VILLENEUVE, 2, rue Jean-Dutilloy, 92 - Asnières.
YRLES, B. A. 902, 88 - Contrexeville.

LE COURRIER DES ÉCHECS

Revue mensuelle d'Échecs par Correspondance

Affiliée à la Fédération Française des Echecs
et à l'International Chess Correspondence Federation

N° 173

15 novembre 1971

EDITORIAL

C'est le dernier avant l'assemblée générale et il fera le point de la situation et de l'activité du comité ces derniers mois.

La réconciliation de tous est en très bonne voie ; la polémique a cessé, l'équipe se reforme petit à petit et la remise en route de tous les rouages de l'association est pratiquement terminée : Le C. C. P. fonctionne enfin, tous les postes sont pourvus, le règlement intérieur est appliqué et la finale de la coupe Evrard-Delannoy va commencer. Les adhérents ayant des plaintes à formuler ou des réclamations à faire sont priés de s'adresser au président ou au secrétaire le plus rapidement possible.

Le congrès I. C. C. F. de Lugano est terminé. M. Von Massow nous a montré beaucoup de sympathie et de compréhension et a appuyé toutes nos demandes. Au nom de tous je l'en remercie et félicite nos deux lauréats Giraudet et Javelle et leur défenseur à Lugano, Jouanisson.

L'effort en faveur des débutants et des joueurs faibles s'organise. Un essai même imparfait est préférable à la passivité ou à la recherche en petit comité d'une formule idéale. Les adhérents jugeront et transmettront leurs suggestions au responsable de la chronique Négro qui sera assisté dans cette lourde tâche par MM. Druon, Pellegrino et Pinson et par le Directeur des tournois des III^e et IV^e divisions Guichard. Tous ces volontaires et amis doivent être remerciés et leur exemple incitera, nous l'espérons, d'autres forts joueurs à se joindre à eux.

Le projet de nouveaux statuts est prêt à être discuté. La Commission des règlements l'a simplifié en transférant certains articles dans le règlement intérieur et l'A. G. pourra consacrer plus de temps aux articles importants. Seul l'article 19 sera provisoire, en plein accord avec le président Bertolo trop absorbé actuellement par ses écrasantes responsabilités, et réglé plus tard. La situation a changé depuis 1947 et nous essayerons de concilier l'originalité de notre jeu, son développement et l'existence d'une fédération internationale avec la nécessité, impérative pour les Echecs français, d'une action commune et efficace et d'un chef unique.

Tout ce qui a trait à l'A. G. est rassemblé dans la double couverture intérieure dont une partie servira également de bulletin de vote. En dehors des responsables 15 adhérents ont annoncé leur participation. C'est peu et M. Bellanger, premier adhérent de l'A. J. E. C. qui m'a annoncé le premier qu'il assisterait à la réunion mérite d'être cité en exemple. Espérons une plus forte participation au vote par procuration ou au vote par correspondance également organisés : Elle sera la preuve de votre soutien et de votre confiance.

J. JAUDRAN.

ACTIVITÉ DU COMITÉ

ACCUEIL ET COURRIER DES ECHECS

MM. J.-P. le Charles et R. Villeneuve se sont attelés ces temps derniers, entre autres, à la normalisation du service du Courrier des Echecs, selon les époques d'abonnement. Ils ont déterminé les données de base suivantes qui sont dorénavant applicables :

— La cotisation donne droit au service du Courrier des Echecs et aux avantages de l'Association, pour l'année civile, c'est-à-dire du 1^{er} janvier au 31 décembre.

— La période de renouvellement des cotisations s'étend du 1^{er} octobre au 30 novembre, pour prendre effet sur l'année civile suivante.

— Les adhésions nouvelles reçues du 1^{er} janvier au 31 juillet donnent droit à tous les numéros du Courrier parus depuis le 1^{er} janvier.

— Les adhésions nouvelles reçues du 1^{er} août au 31 décembre donnent droit au service du Courrier à partir du

mois de l'adhésion, sans effet rétroactif, et jusqu'à la fin de l'année suivante.

De plus, la procédure d'accueil des nouveaux adhérents, mise au point depuis quelques mois par M. Maréchal, et qui n'avait pu être généralisée, est étendue à tous les nouveaux adhérents ; dans ce but, une liaison administrative étroite a été codifiée entre les différents services : Fichier (Villeneuve), Trésorerie-Routage (Le Charles) et Secrétariat (Maréchal).

LE CHARLES, MARECHAL,
VILLENEUVE.

La Commission des Règlements a décidé de simplifier le projet de statuts en transférant dans le Règlement Intérieur les articles 12 d, e, f, 13, 16, 17, 18, 19, 20, 21, 22, 23, 24, 25, et 27 du projet Bouquet-Roger.

BALBO, GIRAUDET, VILLENEUVE.

LE CONGRÈS DE L'I. C. C. F. A LUGANO

C'est à Lugano, la célèbre station climatique suisse, que s'est tenu cette année le Congrès de la Fédération Internationale du Jeu d'Echecs par Correspondance. Etaient présents les délégués des pays suivants : Allemagne Fédérale, Allemagne Démocratique, Argentine, Belgique, Danemark, Espagne, Finlande, France, Hollande, Hongrie, Italie, Roumanie, Suède, Suisse, et Tchécoslovaquie. D'autres pays avaient délégué leurs pouvoirs, comme l'U. R. S. S. et plusieurs pays de l'Amérique latine. M. Heintse, chargé des relations entre l'I. C. C. F. et la F. I. D. E. était également présent, ce qui montre que les deux fédérations entretiennent de bonnes relations tout en étant totalement indépendantes.

Le Congrès est ouvert le 19 septembre par une allocution de bienvenue, en français, du Président de la Fédération Suisse des Echecs. C'est ensuite

le Président de l'I. C. C. F., M. Von Massow, qui prend la parole pour remercier la Fédération Suisse, et en particulier M. Stilling, d'avoir organisé dans des délais relativement courts ce Congrès que des difficultés intérieures dans le bureau de l'A. J. E. C. ont empêché d'avoir lieu à Paris. Après avoir observé une minute de silence en hommage à la mémoire des amis de l'I. C. C. F. récemment disparus, les délégués écoutent le rapport du Président. Celui-ci se félicite du développement considérable des activités de l'I. C. C. F. au cours des dernières années. Actuellement 49 pays sont membres de l'Association. M. Von Massow propose ensuite la nomination de trois membres d'honneur pour services éminents : Mme Von Massow, directrice de tournoi I. C. C. F., le Dr Lukas, Secrétaire Général depuis 15 ans et le Dr Vandruff, rapporteur de la commission des

règlements. C'est au tour de M. Rittner d'être présenté. Nouveau champion du monde, il est aussi un organisateur remarquable comme Président de la Commission de qualification. Celui-ci recevra d'ailleurs un cadeau à l'occasion d'un banquet offert en son honneur.

Les séances suivantes sont consacrées aux différentes commissions. Notons seulement les principales propositions qui seront entérinées par le Congrès :

— Nomination de 8 nouveaux arbitres internationaux parmi lesquels nous notons avec plaisir le jeune Finlandais Lindroos et notre ami André Giraudet. A. Giraudet représentera également la France à la Commission des Règlements.

— Nomination de 8 nouveaux Maîtres Internationaux : MM. Urbanek et Nun (Tch.), Gertisch (D.D.R.), Javelle (France), Pakdaman (Iran) et Ekström (Suède). Jusqu'à ce jour l'I. C. C. F. a décerné 17 titres de G. M. I. et 97 titres de M. I. (la France a donc désormais deux titrés : le Dr Bergrasser et M. Javelle).

— Prise en compte de divers tournois pour l'attribution possible de demi-normes de M. I. C'est le cas de la Coupe latine organisée par l'Italie et de la Coupe Evrard-Delannoy organisée par la France.

— Nomination à la vice-présidence de l'I. C. C. F. de notre ami Paul Diaconescu, bien connu des joueurs de l'A. J. E. C. (proposition faite en particulier par la France et l'Italie) et M. Dieta ardent propagandiste des échecs par correspondance en Amérique latine.

Les congressistes discutent longuement sur des problèmes divers tels que la discrimination raciale en Afrique du Sud (question soulevée par le délégué de l'U. R. S. S.) et la création d'un championnat d'Europe des jeunes (pro-

Nous signalons tout particulièrement la rubrique Echo-Echecs, que notre ami Pierre Michel fait paraître dans le journal régional lyonnais du dimanche L'Écho - La Liberté - Dimanche. Problèmes, parties commentées, nouvelles de France et du Monde, ne manqueront pas de retenir l'attention de tous ceux qui s'intéressent aux Echecs.

position de la France). Sur le premier point M. Larsson est amené à préciser qu'il ignore la couleur de la peau de ses correspondants ; d'autre part l'I. C. C. F. n'a reçu aucune plainte qui laisserait penser qu'une discrimination existe dans le domaine des échecs. La proposition de l'U. R. S. S. tendant à exclure ce pays de l'I. C. C. F. est rejetée par la grande majorité du Congrès. Le second point a déjà été étudié lors d'un précédent congrès ; il soulève de nombreuses difficultés liées à la durée des tournois internationaux par correspondance. Cependant la question sera de nouveau étudiée par M. Larsson.

Les travaux ayant avancé plus vite que prévu, les congressistes disposent de deux journées de repos avant les séances de clôture. Un voyage autour du lac Majeur avec un déjeuner à Stresa permet à de nombreux délégués de faire plus ample connaissance tout en admirant les beautés touristiques de la région des lacs. La plupart d'entre eux se retrouveront l'an prochain à Arnhem, aux Pays-Bas.

Ce congrès de Lugano, où la France était présente, doit constituer une étape importante dans le développement de notre association. Nous pensons que les joueurs ont intérêt à disputer de plus en plus de tournois internationaux ; les meilleurs d'entre nous doivent et peuvent obtenir des titres en se mesurant aux étrangers ; tous, nous trouverons dans ces échanges un enrichissement.

R.-J.

APPEL

A la suite de mon article paru dans le C. D. E. du 15-10, j'incite les adhérents approuvant les idées présentées et désireux de nous apporter leur concours, mais qui ne pourraient se rendre à l'A. G. du 12 décembre, à adresser leur procuration pour cette réunion à : M. R. Villeneuve, 2, rue J. Dutilloy, 92 - ASNIERES, qui est un très ancien et très fidèle membre de notre Association.

Je ne pourrais moi-même me déplacer, mais mon ami Villeneuve qui a largement contribué à la mise au point de nos propositions en sera, soyez-en sûrs, le meilleur avocat. Merci !

J.-P. LE CHARLES.

HORST RITTNER

Champion du Monde par Correspondance

Nous l'avons rencontré au congrès de l'I. C. C. F. à Lugano où il présidait la commission de qualification. Il venait d'apprendre qu'il était officiellement champion du monde et l'on devinait sa joie malgré sa réserve naturelle. C'est bien volontiers qu'il a accepté de répondre à nos questions pour les adhérents de l'A. J. E. C.



Tout d'abord il rappelle les grandes étapes de sa carrière échiquéenne. Horst Rittner n'a commencé à jouer sérieusement qu'à l'âge de 18 ans, en 1948. En 1961, il obtient le titre de Grand-Maitre par correspondance, grâce à ses résultats des Olympiades ;

en 1965 il gagne le très fort tournoi du Mémorial Ragosine, devançant nettement le champion du monde O'Kelly et le G. M. Estrine. Ce résultat lui permet d'accéder directement à la finale du championnat du monde qu'il vient de gagner devant l'ancien champion W. Zagorovski. Parallèlement Horst Rittner a été Secrétaire général de la « Deutscher Schach Verband », puis entraîneur du plus important cercle de l'Allemagne de l'Est, le T. S. C. Berlin. Depuis 1965 il est rédacteur de la revue « Schach ».

Comment devient-on champion du monde ? Il n'y a pas de recette, bien sûr, mais Rittner reconnaît qu'il est nécessaire d'avoir une bonne documentation et qu'il faut se limiter à un seul tournoi important à la fois. Le dernier championnat lui a coûté environ 2.000 heures de réflexion ! Encore un conseil : pour la conduite de vos parties n'ayez jamais recours aux avis d'autres joueurs. Notre champion ouvre presque toutes ses parties du P R ; avec les Noirs il joue volontiers la défense française, dont les joueurs de son pays se sont fait une spécialité.

En dehors des échecs, quel homme est-il ? Le nouveau champion du monde vit à Berlin avec sa femme et ses deux fils ; il pratique la natation pour entretenir sa forme physique... et collectionne les stylos à bille. Si vous voulez faire plaisir à ce sympathique champion, envoyez-lui (par l'intermédiaire de Giraudet ou de Maréchal) un modèle curieux ou original. H. Rittner sera ravi d'enrichir sa collection.

R. J.

Den Lesern von
Le Courrier des Echecs
herzliche Grüße
Horst Rittner

G. JAVELLE

Notre nouveau Maitre international I. C. C. F. G. Javelle a 53 ans. Il est marié, habite Troyes et y exerce le métier de comptable d'entreprise.

Comme la plupart d'entre nous il débute en famille sans règles bien précises et c'est le service militaire qui lui donne l'occasion de commencer à jouer plus sérieusement. La drôle de guerre lui fait garder les puits de pétrole de Pechelbronn avec un autre futur Ajeciste Eichinger de Belfort et nos deux compères gardent un souvenir ému des longues nuits de surveillance avec un



échiquier de poche et une bougie certainement non réglementaires.

La captivité interrompt ses deux premières parties par correspondance contre un grand nom des Echecs français, M. le Lionnais, qui lui avait très aimablement proposé un petit match lors de l'acquisition de ses deux grands succès de librairie : « La partie française » et « les prix de beauté ». A son retour il adhère au cercle de Troyes, à la F. F. E. et en 1946 à l'A. J. E. C. et c'est le départ d'une double activité échiquéenne qui dure toujours.

Deux titres de champion de France par correspondance, une place de 1^{er} ex æquo et 4 places de 2^e récompensent son talent, ses efforts et sa volonté de vaincre. Il défend également les couleurs françaises dans de nombreux matches internationaux avec des résultats toujours satisfaisants. Les Olympiades lui permettent d'atteindre la consécration internationale. En 1965-1968 il réalise 5½ sur 8 et décroche sur le troisième échiquier français une pre-

mière demi-norme de M. I. En 1968-1971, certainement contracté par l'importance de l'enjeu, il rate la seconde demi-norme de très peu : 57 % des points au lieu de 65 %. Compte tenu de son excellent palmarès d'ensemble et du droit pour chaque organisation nationale de présenter au congrès I. C. C. F. un candidat, le Comité décide de poser sa candidature à Lugano et c'est la très bonne nouvelle transmise en express par Jouanisson.

C'est une distinction bien méritée qui fait honneur aux échecs français et récompense un joueur correct, loyal, sympathique et qui a toujours su rester modeste.

CHAMPIONNAT DE FRANCE PAR CORRESPONDANCE 1971

ESPAGNOLE

G. JAVELLE R. DRUON

1. e4 e5 2. Cf3 Cc6 3. Fb5 a6 4. Fa4 Cf6 5. 0-0 Fe7 6. Te1 b5 7. Fb3 d6 8. c3 0-0 9. h3 Cb8.

La variante Breyer si parfaitement analysée par Zinser dans Europe-Echecs fin 1970, début 1971. A ce moment, les deux premiers articles étaient déjà parus et la suite 10. d3 promise pour plus tard. Pour cette raison, les Blancs choisissent donc ce coup.

10. d3 Cbd7 11. Cbd2 Fb7 12. Cf1 Cc5 13. Fc2 Te8 14. Cg3 Ff8 15. Ch2 g6 ? !.

Le premier coup douteux.
16. f4 e x f4 17. F x f4 Ce6 18. Fe3 c5 .

Ne semble pas meilleur que 18. ... d5.

19. d4 Fg7 20. Dd2 c x d4 21. c x d4 Tc8 22. Tad1 h5 !.

Une excellente réaction en vue d'attaquer le centre blanc ; mais les Blancs acceptent le défi car ils pensent posséder en f5 une case très forte pour un C.

23. Cf3 h4 24. C x h4 Cg4 !.
(Voir diagramme ci-apres)

Si 24. ... C x e4 25. F x e4 F x e4 26. C x e4 D x h4 27. C x d6.

25. Chf5 ! C x e3 26. T x e3.
Si 26. C x e3 F x d4 suivi de Dh4.

26. ... Db6 ?.
Il fallait accepter le sacrifice ; en effet, 26. ... g x f5 27. C x f5 F x d4 !



(Si 27. ... Cx d4 28. Cx g7 Cx c2

COUPE 2113

DEFENSE EST-INDIENNE

MAILLER TRIDON

1. d4 Cf6 2. c4 g6 3. Cc3 Fg7 4. e4 d6 5. Fe2 0—0 6. Fg5 c5.

Après 6... e5 ? suit 7. dxe5 dxe5 8. Dxd8 Txd8 9. Cd5.

7. d5 h6 8. Fe3 e6 9. Dd2.

La perte de temps due au repli du F est compensée par l'affaiblissement du roque noir.

9. ... ex d5 10. ex d5 Rh7 11. f3. Appuie la case g4 pour l'attaque du roque.

11. ... Cbd7 12. g4 Ce5 13. h3 Te8 14. 0—0—0 b5 ? ! 15. Cxb5.

Pratiquement forcé.

15. ... a6 16. Cc3 De7 17. Ff2.

Pare la menace ... Cxc4 suivi de Dxe3 perdant un P, et prépare la défense de la case e1 pour la T.

17. ... a5 18. Te1 Da7 19. b3 Fa6 20. Ca4.

Il faut arrêter la progression sur la colonne a.

20. ... Db8 21. h4.

Les Blancs doivent attaquer.

21. ... Db4 ! 22. Dxb4.

La suite Dc2, peu claire, était peut-être jouable.

22. ... ax b4 23. g5 Ch5 24. Ch3.

La défense de la case f4 est impérative.

24. ... Teb8 25. f4 Cxc4 !.

Les Blancs ne peuvent reprendre : 26. bxc4 ? Fc8 ou 26. Fxc4 ? Fxc4 permettant une attaque noire décisive.

26. f5 !.

Les Noirs doivent choisir entre la neutralisation de leur terrible Fg7 et la contre-offensive blanche.

29. Tg3 ou 28. ... Txc2 29. Dxd4 et les Noirs sont en difficulté.) 28. Cxd4 Cxd4 29. Tg3 + Rf8 30. Dxd4 Txc2 31. Dg7 + Re7 32. e5 Db6 + 33. Rh2 d5 ! 34. Dg5 + Rf8 nulle.

27. Cxg7 Cxg7 28. Fb3 Tcd8 29. Rh2 d5 30. e5 Fc8 31. Tf3 Cf5 ? 32. Cxf5 Fxf5 33. Dh6 Te6 34. Tf4 abandonne.

Si 34. ... f6 35. Th4 g5 36. ex f6 ! ou 35. ... Rf7 36. Fxd5 !.

G. JAVELLE.

26. ... Fc3 27. fxg6 + fxg6 28. Cxc3 bxc3 29. Fxh5 gxh5.

29. ... Ce5 menaçant Cd3 était probablement meilleur.

30. Te7 + Rg8.

Si 30. ... Rg6 31. Cf4 + Rf5 32. Tf7 + Re4 33. Te1 + Rf3 34. Ce2 + Rg2 35. Tg1 +, etc.

31. gxh6 Ce5 32. Rc2.

Les Blancs doivent éviter la paralysie de leur Roi par le Pc3 et l'installation du F en d3, suivie de l'attaque irrésistible des T (par ex. 32. h7 + Rh8 suivi de 33. ... Fd3 et 34. ... Txb3 !).

32. ... Fd3 + 33. Rxc3 Fe4.

Maintient la menace ... Txa2 et Tc2 +.

34. Tg1 + Rh8.

Sur 34. ... Rf8 ? 35. Txe5 dxe5 36. Fxc5 + Re8 37. Tg8 + Rf7 (ou Rd7) 38. Tg7 + Re8 (38. ... Rf6 ? 39. Fe7 + Rf5 40. Tg5 +) avec gain d'une pièce par h7.

35. Cg5 Fxd5.

Le F défendait certainement mieux en g6 ; après 35. ... Fg6 les Blancs neutraliseraient l'attaque noire par 36. Fg3 et si 36. ... Txa2 ? 37. Fxe5 + dxe5 38. Th7 + Rg8 (38. ... Fxh7 ? ? 39. Cf7 +) Tg7 + avec prise du Fg6.

36. Th7 + Rg8 37. Cf7 +.

La prise de la T est évidemment impossible (Tg7 +).

37. ... Cg4.

Sur 37. ... Rf8 38. Cxe5 dxe5 39. Fxc5 + Re8 40. Te7 + et le P h va à D : ou 38. ... Txa2 (menace ... Txb3 +) 39. Cd7 +.

38. Tg7 + Rf8 39. Fg3 ! abandonne.

Sur 39. ... Fxf7 40. Fxd6 + Re8

41. h7 Rd7 et les Noirs laissent encore du matériel.

H. MAILLER.

TOURNOI 3228

DEFENSE FRANÇAISE

TIZIOLI

SEYDOUX

1. e4 e6 2. d4 d5 3. Cd2 c5 4. ex d5 ex d5 5. Cgf3 a6 6. dxc5 Fxc5 7. Cb3 Fa7 8. Fe2.

8. Fd3 empêchant Ff5 est plus courant.

8. ... Cc6 9. c3 Ff5 10. Cfd4.

Les Blancs profitent du P isolé en d5 pour affirmer leur contrôle absolu de la case d4. Cependant ils ne tirent aucun avantage de ce C central. Quant au Pd5, en dépit de nombreuses attaques, il restera à son poste jusqu'à la fin de la partie.

10. ... Fg6 11. 0—0 Cge7 12. Te1 Dd6 13. g3 0—0 14. Ff3 f6 !.

Renforce le contrôle du centre et donne plus de mobilité au Fg6.

15. Ff4 Ce5.

Menace 16. ... Cxf3 +.

16. Fg2 Ff7 17. Dg4 ? C7g6 !.

Maintenant les Noirs prennent l'initiative.

18. Df5 Cxf4 19. Dxf4 Dd7 !.

Libère le C.

20. Dd2 Cc4 21. Dc2 Fg6 22. Dc1 Tae8 23. Td1 Fh5 24. Td3 Rh8 25. f3 ? Df5 ?.

Le dernier coup des Blancs ayant cloué le Cd4, les Noirs auraient pu gagner un P par Te2. Cependant, après 26. Rh1 la T devenait prisonnière dans le camp ennemi. Le coup du texte est une erreur.

26. Td1 Dd7.

Marche arrière ! si 26. ... Fxf3 27. Tf1.

27. Rh1 Te7 28. Cc2 Ce3 29. Cxe3 Fxe3 30. Dc2 Fg6.

30. ... Tfe8 posait plus de problèmes.

31. De2 Tfe8 32. Ff1 Te5 33. Dg2 Fb6 34. Cd4 Te3.

Menace Txf3 suivi de Fe4.

35. Rg1 Fh5 !.

Provoque l'affaiblissement des cases noires du roque blanc.

36. g4 Fg6.

Mission accomplie.

37. Td2 Dd6 38. Td1 Df4 39. Rf2 ?.

39. Tf2 était nécessaire. Le coup du texte qui maintient le doublement des T sur la colonne d et qui permet au R

de contribuer à la défense semble défendre tous les points faibles du camp blanc. En dépit de leur avantage en espace et en mobilité, il n'est pas clair comment les Noirs doivent procéder. Pourtant, en l'espace de quelques coups, la Te3 va se déchaîner et capturer 3 P sans riposte.



39. ... Txc3 !.

Ce coup était difficile à trouver. 40. Dg3.

Si 40. bxc3 De3 + 41. Rg3 Fc7 + 42. Rh3 Dh6 mat.

40. ... Fxd4 + 41. Rg2.

Si 41. Txd4 Tc2 + 42. Rg1 Dxc3 + 42. hxg3 Ff7 ! et les Noirs gardent l'initiative tout en maintenant leur avantage matériel. Le coup du texte qui maintient la menace sur D, T et F semble plus précis, mais...

41. ... Txf3 !.

Ce second coup de T conclut la menace évoquée au 34^e coup. Si 42. Dxf3 Fe4.

42. Dxf4 Txf4 43. Txd4 Fe4 + 44. Rg3 Tf3 + 45. Rg2.

Si 45. Rh4 g5 + 46. Rh5 Rg7 !.

45. ... Tb3 +.

Gagne un 3^e P. Le reste est sans histoire.

46. Rf2 Txb2 + 47. T1d2 Txd2 + 48. Txd2 Tc8 49. Re3 Rg8 50. Rd4 Rf7 51. Tb2 b5 52. a4 bxa4 53. Fxa6 Ta8 54. Fb7 Ta5 55. Ta2 a3 56. Ta1 Re6 57. abandonne.

SEYDOUX.

CHAMPIONNAT A. J. E. C. DE LA COTE D'AZUR 1972

Deux catégories : Première Catégorie et Promotion.

Il débutera le 2 janvier 1972.

Inscriptions à J. Negro « Echecs-Nice-Matin » 06 - Nice. Avant le 15 décembre 1971. (joindre 4 timbres à 0,50).

DEFENSE FRANÇAISE

TOURNOI 4199

VARIANTE CHATARD-ALEKHINE

P. WETZEL E. DURY

1. e4 e6 2. d4 d5 3. Cc3 Cf6 4. Fg5 Fe7 5. e5 Cfd7 6. h4

Les Blancs offrent un P que les Noirs ne doivent pas prendre ! si : 6. Fxg5 ? 7. hxg5 Dxg5 8. Ch3 et les Blancs sont mieux. Les Noirs ont le choix pour refuser le gambit entre c5, f6, a6 ou h6. (voir le C. D. E. n° 169 page 131 une partie avec f6 commentée par O'Kelly).

La partie que nous étudions continue par :

6. ... a6 7. Dg4 Fxg5 ?.

Une faute, après 8. hxg5 les Blancs ouvrent la colonne h, au profit de leur T, et menacent g5—g6 ! Il fallait jouer 7. ... Rf8, la suite serait par exemple : 8. Df4 c5 9. dxc5 Cc6 10. Cf3 avec léger avantage aux Blancs (Kéres).

La partie continua :

8. hxg5 c5 9. g6 ! f5 10. Df4 cxd4.

Les Noirs auraient pu essayer d'éviter la bataille en jouant 8. ... g6 ou 10. ... h6.

Les Blancs dans ce cas auraient pris l'avantage en achevant leur développement (Fd3, Ce2 0—0, etc.).

11. T×h7 T×h7 12. g×h7 Rf7.

Conséquence du 7^e coup noir les Blancs ont un P à un pas de la promotion.

Ils continuent avec beaucoup d'énergie :

13. C×d5 ! e×d5 14. D×f5 + Cf6.

Si : 14. ... Re7 15. Dg5+ gagne.

15. Df4 Cbd7 16. e×f6 C×f6 17. 0—0—0.

Et les Blancs gagnent facilement.

Enseignements :

1° Ne pas faire d'échange de P qui donne du jeu à une pièce de l'adversaire.

2° Préférer les variantes « actives » par exemple : 4. ... Fb4 variante Mac Cutcheon à 4. ... Fe7.

Partie commentée par J. PELLEGRINO.

TOURNOI 4174

J. ESCH A. MALATESTA

1. e4 e6 2. d4 d5 3. Cc3 Cf6 4. Fg5 Fe7 5. e5 Cfd7 6. h4 a6 7. Dg4 f5 8. Dh5+ g6 9. Dh6 Rf7 10. Cf3 De8 11. g3 Ff8.

La D blanche est perdue, les Blancs abandonnent au 33^e coup.

TOURNOI 4210

J. WITTER F. REVUZ

1. e4 e6 2. d4 d5 3. Cc3 Cf6 4. Fg5 Fe7 5. e5 Cfd7 6. h4 c5 7. Cb5 f6 8. Fd3 a6 9. Dh5+ Rf8 10. Th3 a×b5 11. Fh6 Da5+ 12. Rf1 g×h6 13. D×h6+ Re8 14. F×h7 Rd8 15. Dg7 T×h7 16. D×h7 b4 17. h5 Db5+ 18. Re1 Dc4 19. h6 T×a2 20. T×a2 D×a2 21. Dg8+ Rc7 22. D×e6 f×e5 23. d×e5 Cc6 24. h7 Db1+ 25. Rd2 Cd×e5 26. D×e7 C×e7 27. h8 : D Cc4+ 28. abandonne.

Nous organiserons du 1^{er} au 15 décembre des tournois à 3 joueurs sur cette variante.

Début imposé : 1. e4 e6 2. d4 d5 3. Cc3 Cf6 4. Fg5 Fe7 5. e5 Cfd7 6. h4.

En janvier 1972 Tournois à début imposé sur la Variante Mac Cutcheon.

Les joueurs intéressés devront le préciser sur la demande d'inscription Droits : 2 francs (en timbres) :

R. GUICHARD
Directeur des Tournois de
4^e et 5^e Catégories

I. C. C. F. 2175 M

ESPAGNOLE

SLECHTA GONZALEZ-GIL
(Tch.) (F)

1. e4 e5 2. Cf3 Cc6 3. Fb5 a6 4. Fa4 Cf6 5. 0—0 Fe7 6. Te1 b5 7. Fb3 d6 8. c3 0—0 9. h3 h6 10. d4 Te8 11. Cbd2 Ff8 12. a3 Fb7 13. Fc2 Cb8 14. b4 Cbd7 15. Fb2 Cb6 16. Te3 a5 17. De2 c6 18. Fb3 Dc7 19. Ch4 a4 20. Fa2 d5 21. d×e5 C×e4 22. C×e4 d×e4 23. T×e4 c5 24. e6 c4 25. e×f7+ D×f7 26. Te3 Fe7 27. Te1 Cd5 28. Te5 Fc6 29. Cf3 Cf4 30. De3 Fd6 31. Fc1.



31. ... C×g2 !. — 0-1.

TOURNOI 3078

ESPAGNOLE

FEY LUNATI

1. e4 e5 2. Cf3 Cc6 3. Fb5 a6 4. Fa4 Cf6 5. 0—0 Fe7 6. Te1 b5 7. Fb3 d6 8. c3 0—0 9. h3 Fe6 10. d4 e×d4 11. c×d4 F×b3 12. D×b3 d5 13. e5 Ce4 14. Cc3 C×c3 15. b×c3 Ca5 16. Dc2 Cc4 17. a4 c6 18. Ff4 h6 19. Cd2 Dd7 20. C×c4 b×c4 21. Teb1 f6 22. Tb2 f×e5 23. F×e5 Df5 24. Tab1 D×c2 25. T×c2 Ta7 26. Tb6 Tc8 27. Tcb2 Rf7 28. Tb7 T×b7 29. T×b7 Rf8 30. F×g7+. — 1-0.

TOURNOI 3078

GAMBIT MORRA

LUNATI DE WINNE

1. e4 c5 Cf3 d6 3. d4 c×d4 4. c3 d×c3 5. C×c3 e6 6. Fc4 Cd7 7. Ff4 e5 8. Db3 ! De7 9. Fe3 Cgf6 ? 10. Cg5 ! d5 11. F×d5 C×d5 12. C×d5 Dd6 13. Cc7+ Rd8 14. C×f7+. — 1-0

TOURNOI I. C. C. F. 1280 M

DEFENSE CARO KANN

G. JAVELLE Dr PETZOLD

1. e4 c6 2. d4 d5 3. e×d5 c×d5 4. c4 Cf6 5. Cc3 Cc6 6. Fg5 e6 7. Cf3 Fe7 8. c5 0—0 9. Tc1 Ce4 10. F×e7 D×e7 11. Fb5 Fd7 12. 0—0 f6 13. Te1 a6 14. Fa4 C×c3 15. T×c3 Tae8 16. Tce3 Cd8 17. b4 F×a4 18. D×a4 Dc7 19. g3 Te7 20. Db3 Tfe8 21. a4 b5 22. a×b5 a×b5 23. Ta1 Cc6 24. Ta6 Dc8 25. Ta2 Ta7 26. T×a7 C×a7 27. Ce1 Cc6 28. Cc2 Db7 29. f4 Df7 30. Dd3 Ca7 31. De2 Rf8 32. Ta3 Db7 33. Ta5 Te7 34. Df1 Db8 35. Ta6 Rf7 36 f5 e5 37. Td6 Db7 38. Df3 Td7 39. c6 C×c6 40. D×d5+ Re7 41. De6+. 1-0

TOURNOI 1014

ANGLAISE

DRUON BOUTTIER

1. c4 e6 2. Cf3 Cf6 3. g3 d5 4. Fg2 Fe7 5. 0—0 0—0 6. b3 c5 7. Fb2 Cc6 8. e3 b6 9. Cc3 Fb7 10. d3 Tc8 11. Tc1 Tc7 12. c×d5 C×d5 13. C×d5 D×d5 14. d4 Dd8 15. d×c5 D×d1 16. Tf×d1 F×c5 17. Cg5 Cb4 18. a3 Ca6 19. Fe5 Te7 20. b4 f6 21. b×c5 f×e5 22. F×b7 T×b7 23. C×e6 Te8 24. c6 T7b8 25. c7 Tbc8 26. Td7 g6 27. Tcd1 Cc5 28. C×c5 b×c5 29. Tc1. — 1-0

TOURNOI 1014

DEFENSE NIMZOVITCH

MORERA BLACHER

1. d4 Cf6 2. c4 e6 3. Cc3 Fb4 4. a3 F×c3+ 5. b×c3 c5 6. f3 d5 7. c×d5 C×d5 8. d×c5 Da5 9. e4 C×c3 10. Dd2 Cc6 11. Fb2 Ca4 12. D×a5 C×a5 13. F×g7 Tg8 14. Ff6 C×c5 15. Ch3 Cd7 16. Fc3 Cb3 17. Td1 Cbc5 18. Cf4 a6 19. Rf2 b6 20. Fc4 Fb7 21. Fa1 Re7 22. The1 Tac8 23. Fa2 Ca4 24. Td2 Cc3 25. Fb3 Cc5 26. F×c3 C×b3 27. Fb4+ Re8 28. Td6 b5 29. Tb6 Tc2+ 30. Te2 T×e2+ 31. C×e2 Fc8 32. e5 Rd7 33. Td6+ Re8 34. Td3 a5 35. T×b3 a×b4 36. T×b4 Fd7 37. Cc3 f6 38. e×f6 Rf7 39. C×b5 R×f6 40. Cd6 Ta8 41. Ce4+ Rg6 42. Cc5 Fc8 43. a4 Rf6 44. Re3 Re5 45. Th4 Ta7 46. Th5+ Rd6 47. Ce4+ Rc6 48. a5 Tg7 49. g3. — 1-0

“ L'INITIATION AUX ECHECS ”

COMMENT ON JOUE
PAR CORRESPONDANCE

Nous engageons vivement nos récents adhérents à se procurer notre important opuscule de 64 pages, 4^e édition de 1968, avec, outre les règles officielles, les éléments du jeu, les règlements de la F.F.E. et de l'A.J.E.C.; toutes les notations en usage, tous les renseignements sur le jeu par correspondance, l'organisation des tournois.

4 F. seulement (titre de paiement libellé au nom de l'A. J. E. C., sans spécification d'adresse), à envoyer à R. PANTAIS, 4, rue Alfred-de-Musset, 92 - MEUDON-LA-FORET.

QUATRE COMBINAISONS

PAR S. ZINSER

141 — Zugzwang ! ?



Trait aux Noirs.
L'abandon est-il justifié ?

142 — Faiblesse en 8^e



Les Blancs jouent et gagnent

143 — Coup de Jarnac



Les Noirs jouent et gagnent

144 — Promotion accélérée



Les Blancs jouent et gagnent

(Solutions au prochain numéro)

SOLUTIONS DU N° 172

137. 1. Cx d7 ! D x d5 2. Cf6 + + Rf8 3. F x e7 mat. Steinitz-Pillhardt, Vienne 1862.

138. 1. T x h7 + ! R x h7 2. Dh5 + Rg8 3. T x g6 + Tg7 4. Th6 ! Rf8 5. Th8 + Re7 6. De5 + Rf7 7. De8 + Rf5 8. De5 + Rg4 9. Df4 mat. Steinitz-Zuckertort, Londres 1872.

139. 1. T x h7 + ! R x h7 2. Dh1 + Rg7 3. Fh6 + Rf6 4. Dh4 + Re5 5. D x d4 + Rf5 6. g4 mat. Steinitz-Tchigorine, La Havane 1892.

140. 1. T x e7 + ! Rf8 (1. ... D x e7 2. T x c8 + ou 1. ... R x e7 2. Te1 + Rd6 [2. ... Rd8 3. Ce6 + Re7 4. Cc5 +] 3. Db4 + Rc7 4. Ce6 + Rb8 5. Df4 + Tc7 6. C x c7 D x c7 7. Te8 mat) 2. Tf7 + ! Rg8 3. Tg7 + Rh8 4. T x h7 + Rg8 5. Tg7 + Rh8 6. Dh4 +

R x g7 7. Dh7 + Rf8 8. Dh8 + Re7 9. Dg7 + Re8 (si 9. ... Rd8 10. Df8 + De8 11. Cf7 + et Dd6 mat, ou 9. ... Rd6 10. D x f6 +) 10. Dg8 + Re7 11. Df7 + Rd8 12. Df8 + De8 13. Cf7 + Rd7 14. Dd6 mat. Steinitz-Bardeleben, Hastings 1895.

« Une nouvelle et très intéressante revue mensuelle d'échecs vient de voir le jour chez nos amis anglais. The Chess Player en est le titre, et tous renseignements à son sujet vous seront donnés à l'adresse suivante : The Chess Player, 12, Burton Avenue, Carlton, Nottingham NG4 1PT (England). Le tarif d'abonnement annuel de cette revue a été fixé à £ 6 pour 12 numéros ».

UN NOUVEAU PORTRAIT DANS LA GALERIE DES CHAMPIONS :



R. GASTINE
vainqueur du 35^e championnat
de France par correspondance

Notre nouveau champion est né en 1920, marié, et père de deux enfants. Les succès de MM. Bachschmidt, Roque M. et Rusinek ont pu laisser supposer que pour la vocation échiquéenne le célibat était indispensable. R. Gastine prouve, lui, qu'il n'y a pas incompatibilité entre l'état de mariage, la vie de famille et la pratique des échecs, même au niveau le plus élevé.

R. Gastine a débuté à l'A. J. E. C. en 1946 et quatre ans plus tard il atteignit déjà le tournoi d'accession (1^{re} Division actuellement). C'est alors que Vénus — comme c'est souvent le cas — provoqua une interruption et ce n'est qu'après une lune de miel de 14 ans qu'il revint en 1964. Depuis cette

date il a disputé 67 parties (46 gains, 15 nulles, 6 défaites).

Les résultats de R. Gastine dans le jeu en tête à tête sont moins brillants car il est paralysé par la hantise de la pendule et au lieu de rechercher, comme par correspondance, la réponse la plus percutante, il a plutôt tendance à se débarrasser de son coup, ce qui exclut évidemment la réussite, la partie se résumant à une loterie où on tire trop souvent le mauvais numéro. R. Gastine se considère plutôt comme un coureur de 5.000 m. et non spécialiste du 100 m.

Comment R. Gastine a-t-il atteint le sommet de la hiérarchie ? Comme tous ceux qui l'ont précédé au palmarès : avec beaucoup de travail, de travail sérieux et c'est également ce qu'il conseille aux jeunes qui souhaitent lui succéder un jour : « Il n'y a pas de recette miracle, dit-il, travailler, jouer beaucoup — aussi bien à la pendule que par correspondance, expérimenter des débuts originaux qui conduisent à des variantes qui forcent à réfléchir et donnent des parties intéressantes dès les premiers coups. » Donc, comme disait déjà Tarrash — la réussite c'est 1 % de génie et 99 % de sueur.

Quels sont les projets de R. Gastine ? Pas de projets à long terme ; dans l'immédiat il remet son titre en jeu et pour la première fois nous verrons les deux champions en titre — celui du jeu par correspondance et celui du jeu à la pendule — s'affronter dans le 37^e championnat de France par correspondance ; un match à suivre...

NOS TOURNOIS

CHAMPIONNAT DE FRANCE PAR CORRESPONDANCE 1971

1. Vasselon-Dillmann, 0-1 ; 2. Cailleau-Dillmann, 0,5-0,5 ; 3. Cailleau-Pellegrino, 0,5-0,5 ; 4. Roque-Vasselon, 1-0 ; 5. Pellegrino-Vasselon, 1-0 ; 6. Dillmann-Pellegrino, 0,5-0,5 ; 7. Druon-Jaudran, 0,5-0,5 ; 8. Jaudran-Dillmann, 0,5-0,5 ; 9. Pellegrino-Jaudran, 1-0 ; 10. Dillmann-Gonzalez Gil, 0,5-0,5 ; 11. Gonzalez Gil-Pellegrino, 0,5-0,5 ; 12. Dillmann-Druon, 1-0 ; 13. Roque-Dillmann, 0,5-0,5 ; 14. Pellegrino-Druon, 1-0 ; 15. Javelle-Pellegrino, 0,5-0,5.

Classement provisoire : 1. Pellegrino, 5 ; 2. Dillmann, 4,5 ; 3. Roque M. 1,5, etc.

CHAMPIONNAT DE FRANCE PAR CORRESPONDANCE 1972

Nous avons le grand plaisir d'enregistrer la participation de Jean-Claude Letzelter, champion de France à la pendule en 1968 à Lyon et en 1971 à Mériac.

Il rencontrera R. Gastine, champion de France par correspondance 1970, Dubois, ch. de F. par corr. en 1968 ; Pinson, ch. de F. par corr. en 1943, 1947, 1948, 1949 ; Pelle-

FRANCE-FINLANDE

21. De Zolotiloff-R. Wikman, 0,5-1,5.
Score actuel : France, 13,5 ; Finlande, 20.

FRANCE-TCHÉCOSLOVAQUIE

20. J. Hochart-K. Pochop, 0-2. Score actuel : France, 7 ; Tchécoslovaquie, 2.

FRANCE-ROUMANIE

37. Ct. Vuillemin-N. Doroftei, 0-2 ; 51. D. Guiot-V. Ciortan, 2-0.

FRANCE-U. S. A.

Le match débutera le 1-1-72. Il y a encore des échiquiers disponibles. S'inscrire d'urgence.

TOURNOIS INTERNATIONAUX

TOURNOIS MIS EN ROUTE

EU/1/558 : **Wrobel** (F), Ball (D), Krauss (CS), Staedtke (DDR), Skljarrow (SU), Böcker (D), Sundström (S).

EU/1/559 : Sand (DK), Krause (DDR), Epelboim (SU), Ebmeyer (D), **Boixes** (F), Miltelsdorf (DDR), Kozojed (CS).

EU/11/GT/29 : Jensen (DK), Müller (DDR), Cardone (E), Hess (D), **Biasczyk** (F), Danielsen (DK), Graubner (DDR), Huliak (CS), Mijno (I), Mitschke (DDR), Pompei (I), Nitsche (D), Jensen K. (DK), Nordström (S), Rudolph (DDR).

WT/11/40 : **Bascou** (F), Collazo (US), Jensen (DK), Kunze (DDR), Kraft (CS), Plüchkhahn (DDR), Zsilka (H).

WT/11/41 : Brosard (CA), Kaltschmidt (DDR), Mc Nawn (US), **Roelens** (F), Sandlie (N), Vöckler (DDR), Wolf (D).

RESULTATS

WT/11/2166 : 1. Simonov (SU), 5,5 ; 2. **Harlin** (F), 4,5 ; 3.-4. Andersson (S) et Kozelek (CS), 4 ; 5. Grossmann (DDR), 2 ; 6. Cavaci (R), 1 ; 7. Petrick, 0.

TOURNOIS THEMATIQUES

L'I.C.C.F. organise pour l'année 1972 des tournois sur les débuts imposés suivants :

- N° 7 : 1. d4 d5 2. e4 dxe.
- N° 9 : 1. e4 e5 2. f4 exf3. Cf3.
- N° 10 : 1. d4 Cf6 2. c4 g6 3. Cc3 Fg7 4. e4 d6 5. f3.
- N° 11 : 1. e4 c5 2. Cf3 d6 3. d4 cxd4. Cxd Cf6 5. Cc3 a6 6. Fg5 e6 7. f4 Db6.
- N° 12 : 1. f4 e5 2. fxe d6 3. exd Fxd4. Cf3.
- N° 13 : 1. e4 e5 2. Cf3 Cc6 4. Fb5 a6 4. Fa4 Cf6 5. 0-0 Cxe 6. d4 b5 7. Fb3 d5 8. dxe Fe6 9. c3 Fc5 10. Cbd2 0-0 11. Fc2 Cxf.
- N° 14 : 1. e4 e5 2. f4 d5.
- N° 15 : 1. d4 Cf6 2. c4 e6 3. Cc3 Fb4.
- N° 16 : 1. e4 e5 2. Cf3 d5.
- N° 17 : 1. e4 f5 2. exf Cf6 3. g4 d5 4. g5 Fxf 5. gx C e5.
- N° 18 : 1. e4 Cf6.
- N° 19 : 1. b4.
- N° 20 : 1. e4 c5 2. d4 cxd 3. e3.

Ces tournois sont de 5 joueurs. 2 parties à disputer contre chacun avec trait alterné soit 8 parties par tournoi. Il y a deux catégories : Classe M et classe G. Il est possible de s'inscrire à plusieurs tournois. Date limite 15-2-72. Ecrire à A. Giraudet.

Droit d'inscription : D.-M. : 5 F. par tournoi.

Coupe Latine : Le Congrès I.C.C.F. a officiellement décidé l'attribution d'une demi-norme de Maître International I.C.C.F. pour les résultats suivants :

- Echiquiers 1 et 2 : 65 % de gains.
- Echiquiers 3 et 4 : 70 % de gains.
- Echiquiers 5 et 6 : 75 % de gains.
- Echiquiers 7 et 8 : 80 % de gains.
- Echiquiers 9 et 10 : 90 % de gains.

COUPE EVRARD- DELANNOY

R. Jouanisson, Directeur de la Coupe Evrard-Delannoy, a donné le départ de la Finale le 20-10-1971.

Il y a 13 équipes finalistes dont voici la composition :

1. **Francfort (D)** : Heilemann, Gräfe, Maeder, Staller, Weichert, Thell.
2. **Hambourg (D)** : Cording, Schütt, Kunsztowicz, Ventura, Hallier, Meyer.
3. **Iasi (R)** : Anton, Vaisman, Marcovici, Pomarev, Doroftei, Cojocar.
4. **Jelgava (URSS)** : Strautins, Seljodkin, Ritums, Bulats, Bridags, Graudins.
5. **Kaluga (URSS)** : Timofeiev, Jelnin, Kurkin, Neilov, Borodenko, Moisseiev.
6. **Kharkov (URSS)** : A. Vaisman, Serebriiskii, Kalugin, Iahkind, Mle Kviatovskaia, Mikhailovskii.
7. **Linz (A)** : Kaliwoda, Baumgartner, Niedermayr, Dr. Schmidt, Dr. Walter, Payrhuber.
8. **Nikolaiev (URSS)** : Voltchok, Voekhevitch, Alekseiev, Mikhailov, Itin, Daneker.
9. **Penza (URSS)** : Chibaev, Yatsun, Konstantinov, Lebedev, Golubiev, Pimkin.
10. **Pizen (CSSR)** : Lizan, Danek, Hanibal, Marik, Kadera, Cecil.
11. **Riazan (URSS)** : Margolite, Pajarskii, Smetanin, Kudinov, Makovskii, Rott.
12. **Saratov (URSS)** : Kleitzel, Prossorov, Mamkin, Zakharov, Diakonov, Turbanov.
13. **Tartu (URSS)** : Kuuskmaa, Hermlin, Merilo, Roots, Kristoffel, Mälksoo.

Il sera attribué une demi-norme de Maître International I.C.C.F. pour les résultats suivants :

- Echiquier n° 1 : 65 % de gains.
- Echiquier n° 2 : 70 % de gains.
- Echiquier n° 3 : 75 % de gains.
- Echiquier n° 4 : 80 % de gains.
- Echiquier n° 5 : 85 % de gains.
- Echiquier n° 6 : 90 % de gains.

A VOUS DE JOUER !

La partie d'échecs séparé en diagrammes-questions !

Organisé par la chronique Echecs de Nice-Matin, avec le concours de S. Zinser.

Début 15 décembre 1971. Abonnement spécial (5 F.) à J. Negro Nice - C. C. P. n° 257 351 Marseille.

En même temps qu'A VOUS DE JOUER, débutera un concours de solutions LA CLE ET SES SECRETS par Pierre Monréal.

Chaque semaine une partie commentée, des problèmes, nouvelles, etc

VI^E COUPE INTERLIGUES

Eliminatoires

Le début de cette épreuve est prévu pour le 10 janvier 1972. Les joueurs intéressés sont priés d'entrer en contact avec les représentants des Ligues dont la liste figure ci-dessous. Cette liste à jour en 1970 peut avoir subi des modifications. Je me suis efforcé de vérifier les cas indiqués comme douteux, sans toujours recevoir de réponse jusqu'ici. Si donc un ancien représentant d'une Ligue, maintenant déchargé de sa fonction, reçoit du courrier pour la Coupe, d'avance je le prie de m'excuser et de bien vouloir faire suivre à son successeur.

LISTE DES REPRESENTANTS DES LIGUES

- Adour** : Villafruela, 15, rue Orbe, 64 - Bayonne.
- Alsace** : Hauptmann, 15, rue d'Anjou, 67 - Strasbourg-Meinau.
- Atlantique-Anjou** : Dumontier, 5, rue Voltaire, 44 - Nantes.
- Bourgogne** : M. Pirat ayant quitté la Ligue et son remplaçant n'étant pas connu, les joueurs sont priés de s'adresser au Président de Ligue.
- Bretagne** : Poupinel, 8, rue Lyautey, 29 - S. - Quimper.
- Champagne** : Rabatel, 6, av. J.-Jaurès, 51-Reims.
- Centre** : Pinson, 18 - Les Aix d'Angillon.
- Côte d'Azur** : Brodure-Masson, Villa Marguerite-Antoinette, 90, rue G. Clémenceau, 06 - Cannes.
- Dauphiné** : Peyrin, 72, route de Lyon, 38 - Grenoble.
- Fédération des jeunes** : Lévêque, 14, rue Ch. de Foucauld, 06 - Nice.
- Franche-Comté** : Wetzel, 18, Grand' Rue 25 - Morteau.
- Guyenne** : Bodis, 47-Birac-sur-Trec.
- Ile-de-France** : Guichard, 16, chaussée de l'Etang, 94 - Saint-Mande.
- Languedoc** : Husser, Lycée technique, rue Duoda, 30 - Nîmes.
- Limousin** : Teilhout, Ecole Saint-Jean, 26, rue Eugène Varlin, 87 - Limoges.
- Lorraine** : Maréchal, Impasse fleurie, 54 - Longwy-Haut.

Lyonnais : Michel, Les Semailles, 583, rue de Rome, 69 - Rillieux.

Militaires : Cdt Roger, 4, av. F. Mistral 26 - Nyons (seuls les militaires résidant en France ou dans des pays voisins à courrier rapide peuvent participer, pour d'évidentes raisons de délais postaux).

Nord : Marciniak, 12, rue Thiers 62 - Liévin.

Normandie : Dupuis, 39, rue Lenestre 76 - Rouen.

Provence : Baratti, 13, rue N.-D. de Bon Secours, 13 - Marseille-03.

Pyrénées : Pavia, 397 bis, route de Saint-Simon, Bâtiment J 31 - Toulouse-03.

T-U-Montbéliard : Arcon, 52, rue de Picardie, 25 - Grand Charmont.

Il est rappelé que chaque Ligue peut engager jusqu'à 3 équipes de 5 joueurs dans les éliminatoires. Chaque joueur dispute une partie contre chaque adversaire ayant le même numéro d'ordre. Chaque Ligue doit désigner parmi ses joueurs un capitaine chargé des relations entre les joueurs et avec le directeur de la compétition. Consulté en cas de litige, son rôle normalement principal est de transmettre les résultats de son équipe.

Deux étrangers au maximum, habitant en France, peuvent jouer dans chaque équipe.

Le remplacement des joueurs défaillants est admis. L'arrêt du jeu ne devra pas excéder un mois. A ce propos, le nouveau directeur se permet d'observer que, simple joueur comme ceux qu'il va diriger, il eût de beaucoup préféré jouer cette Coupe qu'en assurer la charge. Il l'a acceptée pour rendre service et compte que l'on s'efforcera d'alléger sa tâche en évitant les abandons et délais immotivés qui donnent lieu à des contestations pénibles.

Les autres règles applicables sont celles des compétitions A. J. E. C. Notamment le temps de réflexion moyen de 2 jours par coup.

Le directeur est :

P. GOUEL

Impasse du Thuel, 19 - Ussel

ETUDES

PAR J.-P. GARODEL

Solution de l'étude n° 44 (F. Richter 1963) : 1. Fg8! (le genre de coup « évident » qu'on ne voit que rarement devant l'échiquier à la pendule! A noter que 1. Rf7 ne va pas à cause de 1. ... Fe7 2. Rxe7 PAT, ni d'ailleurs 1. Rd7 à cause de 1. ... Fe7 2. Re8 [Rxe7 PAT] Ff6 suivi de 3. ... Fe5! et la position noire est devenue une forteresse...) 1. ... Rxe8 (les Noirs n'ont pas le choix : après 1. ... Fe7? 2. Rxe7 Rxe8 3. Rxd6 Rf8 4. Rc7! le P d5 va à D « dans un fauteuil! ») 2. Rd7! Rh8! (Fe7? Rxe7±) 3. Rd8!! (un coup subtil! 3. Re8 échoue car après 3. Rg8! ce sont les Blancs qui sont en zugswang...) 3. ... Rg8! (Fe7+? Rxe7!±) 4. Re8! (force le zugswag des Noirs) Rh8! (Fe7? Rxe7! et gain) 5. Rf7!! (évitant le piège 5. Rxf8? PAT! et =) Fe7 (forcé) 6. Rxe7 Rg8 7. Rxd6, etc. avec gain facile. Cette jolie étude (Triangulation du R pour la recherche des cases de gain d'efficacité) rappelle la fin de partie Fahrni-Alapine : B : Pa5, c6, Rc5 (3) ; N : Pa6, Rc7 (2) où les Blancs gagnent par : Rd5—c4—d4—d5—c5—b6, etc.

ETUDE N° 45

Fred LAZARD (1901)

les Blancs jouent et gagnent
(« la Stratégie » 3^e prix)



3+4 Trait aux Blancs : GAIN

SCORES ATTEINTS APRES LE N° 169

(Inchangés exceptés) Soret (4*) 59; Maillard (3*) 09; Debrou (2*) 29; Joffart (1*) 134; Figuier (1*) 163; Boy (1*) 70; Mariette 151; Pieczara 73; Ostorero 34; Dumont 10.

Envoyez les Solutions à : GARODEL
J.-P. Résidence « La Coupiane » Bat 21
83-LA VALETTE

Delai : 3 semaines (au plus tard)
après parution de la revue.



TOURNOI 4401

DEFENSE PHILIDOR

PLAZANET DE BOISMANOIR

1. e4 e5 2. Cf3 d6 3. d4 Cd7 4. Fc4 c6 5. Cg5 Ch6 6. a4 Fe7 7. Fxf7+ Cxf7 8. Ce6 Da5+ 9. Fd2 Db6 10. a5. — 1-0.

Après 10. ... Dxb2 11. Fc3 Dxa1 12. Cxg7+ Rf8 13. Ce6+ Re8 ou Rg8 14. Fxa1 la partie noire est sans espoir.



TOURNOI 1012

DEFENSE PIRC

AUDIFFREN RAFFY

1. e4 d6 2. d4 Cf6 3. Cc3 g6 4. f4 Fg7 5. Cf3 0—0 6. Fe3 c6 7. Dd2 b5 8. Fd3 Cg4 9. Fg1 Cf6 10. 0—0—0 a5 11. e5 b4 12. Ca4 Cd5 13. h4 Fa6 14. Fxa6 Cxa6 15. h5 Dd7 16. hxg6 fxg6 17. Cg5 h6 18. e6 Dc8 19. Cf7 Dxe6 20. Cxh6+ Fxh6 21. Txh6 Dg4 22. Fe3 Dg3 23. Th3 Dg4 24. Tdh1 b3 25. axb3 Cf6 26. Dxa5 Cc5 27. Dc7 Cd5 28. Dxc6 Cxb3+ 29. Rb1 Df5 30. Dc4 Ca5 31. Da2 Rg7 32. Fd2 Tfc8 33. b3 Cc6 34. Db2 Tcb8 35. Cc3 Ccb4 36. Th7+ Rf6 37. Cxd5+ Cxd5 38. Te1 Tb7 39. Te2 Dg4 40. Tf2 Dd1+ 41. Dc1.



41. ... Tba7. — 0-1.

Mat imparable : 42. Dxd1 Ta1+ 43. Rb2 T8a2, ou 42. Fc3 Ta1+ 43. Fxa1 Txa1+ 44. Rxa1 Dxc1+ 45. Ra2 Cc3+ +.

ABONNEZ-VOUS AU C. D. E.

BULLETIN DE VOTE PAR PROCURATION

Je soussigné, membre de l'A. J. E. C. en
règle au point de vue cotisation, donne pouvoir à M.
de me représenter et de voter en mon nom à l'A. G. du 12 décembre 1971.

Fait à : Date :

Signature :

Ce bulletin est à envoyer directement au bénéficiaire qui le présentera au début de l'A. G.

BULLETIN DE VOTE PAR CORRESPONDANCE

Question 1 :

— Etes-vous pour ou contre le changement de statuts :

POUR CONTRE ABSTENTION

Question 2 : Membres actifs et membres honoraires

— Etes-vous pour le projet Roger-Bouquet ou pour le projet Le Charles-Villeneuve :

POUR LE PROJET R.-B. POUR LE PROJET L.C.-V. ABSTENTION

Question 3 : Renouvellement des membres du comité

— Etes-vous pour le renouvellement par tiers, par moitié ou en totalité ?

PAR TIERS PAR MOITIE EN TOTALITE

Question 4 : Assemblée générale et vote par correspondance

— Etes-vous pour le projet R.-B. ou pour le projet L.C.-V. ?

POUR LE PROJET R.-B. POUR LE PROJET L.C.-V. ABSTENTION

Prière de rayer les mentions inutiles et d'envoyer ce bulletin non signé sous enveloppe portant bien distinctement le nom et l'adresse de l'expéditeur et la mention apparente « Scrutin A. J. E. C. » à M. Gambini, 317, Route d'Heyrieux, 69 - Lyon - 8^e. Le dépouillement sera fait à Paris samedi soir ou dimanche matin au début de l'A. G.

BIBLIOGRAPHIE

Correspondance World Championship :

Par H. Berliner et K. Messere. Editions British Chess Magazine, 9 market Street, St. Leonhards on Sea (Sussex) Angleterre. Imprimé sous couverture illustrée. 21x13, 184 pages. Prix : 21,35 F. (payable en France).

Les ouvrages sur les tournois par correspondance sont rares, et ce livre de tournoi du 5^e championnat du monde par correspondance gagné par l'Américain Hans Berliner est le très bien venu. Une introduction retrace l'histoire du championnat du monde par correspondance de façon détaillée. Les 131 parties sont présentées en détail avec diagrammes.

Un livre que nous recommandons tout particulièrement.

COURS D'ECHECS PAR CORRESPONDANCE « EUROPE ECHECS »

COMMENT BENEFICIER DES CONSEILS DIRECTS ET PERSONNELS D'UN GRAND MAITRE ?

Les cours d'échecs par correspondance, rédigés par le G.M.I. O' Kelly, ex-champion du monde et entraîneur du CLUB-FRANCE à la demande d'EUROPE-ECHECS en offrent la possibilité. Deux cours de 12 leçons.

Débutants : Pour les joueurs qui débutent, mais aussi pour de nombreux joueurs de club qui ignorent la plupart des principes de base de jeu d'échecs.

Perfectionnement : Pour les joueurs de compétition insatisfaits de leurs résultats. Exercices « difficiles » !

Ces deux cours sont disponibles en deux formules :

a) 70 F. : Les cours, idéal pour l'enseignement collectif au sein d'un cercle disposant d'un fort joueur pouvant se substituer au professeur.

b) 200 F. : L'élève est suivi personnellement par le G.M.I. qui répond

à ses questions, corrige ses devoirs, ses parties, etc.

Tous renseignements auprès de S. Zinser, 47, av. du Président-Kennedy, 68 - MULHOUSE.

L'inscription aux cours est permanente.

CHAMPIONNAT DE FRANCE 1972 DE SOLUTIONS

Sous le patronage de la Fédération Française des Echecs. 20 Problèmes : 10 deux coups, 5 trois coups, 4 quatre coups et un cinq coups. Classement général unique, titre en jeu et classement par sections : Deux, trois et quatre coups.

Calendrier du C. F. S. 1972. Inscriptions du 1^{er} au 31 janvier 1972. Envoi des 20 problèmes entre le 1^{er} et le 10 février 1972 et envoi des solutions 15 avril 1972.

— Inscriptions (3 F. à M. Jacques NEGRO, C.C.P. n° 257 351 Marseille).

— Renseignements et règlement complet à Jacques NEGRO « Echecs » Nice-Matin, 06 - Nice. (joindre un timbre à 0,30 F.)

Nombreux Prix en espèces : 100% des inscriptions.

Classement général : 10 prix (50% des inscriptions).

Section deux coups : 5 prix (15% des inscriptions).

Section trois coups : 5 prix (15% des inscriptions).

Section quatre coups : 5 prix (15% des inscriptions).

Et en plus un concours de compositions (5% des inscriptions) réservé aux participants du C. F. S. 1972 (deux sections).

Un exercice de reconstitution de problème (concours annexe).

De nombreux prix offerts par « EUROPE ECHECS », « LE COURRIER DES ECHECS », « THEME 64 », « PROBLEME + LA CLE », la Librairie Echecs-Rudin-Nice, Nice-Matin, les A. P. E., etc.

Participez nombreux à cette belle épreuve de la F. F. E.

LE COIN DU PROBLÈME

PAR P. MONREAL, JUGE-ARBITRE INTERNATIONAL

Envoyer les solutions avant le 14 décembre 1971
à D. JOFFART, 116, boulevard Davout, 75 - PARIS-20^e

3^e Concours de composition. — Juge : J.-P. Boyer

277 - G. Jeanson
(Inédit)

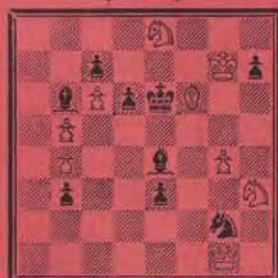

9+9=18 2 c.

278 - D. Joffart
(Inédit)



10+7=17 2 c.

279 - D. Joffart
(Inédit)



5+6=11 2 c.

280 - P. Bouffier
(Inédit)



5+7=12 2 c.

281 - L. Larsen
3^e M. H. Memorial Wrobel 1963



8+10=18 3 c.

R 13 - D. W. Speckmann
Schachmaty-1966



6+1=7 2 c.

SOLUTIONS DU N° 169

264 (M. Saferis) : Le problème est correct après 1. Cc4? Cd3+. Toutes nos excuses à l'auteur.

SOLUTIONS DU N° 172

277 (G. Jeanson) : 1. Dxe3 men. 2. Dxe4. 1. ... Fxe3 (Cxe3, d5, Rd5) 2. Cxc7 (Cf4, Cg5, Dxb3). Travail sur une case de fuite mais clé un peu brutale.

278 (D. Joffart) : 1. Cxe6 men. 2. Cg7. 1. ... Cxe6 (Tdxe6, Tfxe6, Rxe6, Tg6+, Txf7) 2. e4 (Dg5, Df4, Fg4, Dxg6, e4). Thème Stocchi, anti-triple.

279 (D. Joffart) : 1. Tg6 men. 2. Dg8. 1. ... e5 (e6, Cf ad. lib.) 2. Tf6 (Tg7, Dxe7).

280 (P. Bouttier) : 1. Cxf6 men. 2. Dxg8. 1. ... exf6 (gxf6, Cexf6, Cgxf6) 2. Tf7 (Df7, Td8, Dh8).

281 (L. Larsen) : 1. Rd5 men. 2. Dxc7+ Tb6 3. b4 et 2. Fd8 ad. lib. (Rb6) 3. Fxc7 (Dxc7). 1. ... Fxb2 (C6+) 2. Dxb4+ ! (Rc5) Rxb4 (ad. lib.) 3. Fxd2 (Dxb4). Plusieurs mats modèles.

S 45 (P. Montréal) : 1. Td8 men. 2. Cd4. 1. ... Cxa4 (Cd5, Cc4 ou Cd7) 2. Txc7 (Fb5, Fg2) anti-triple.

S 46 (F. Herpoi) : 1. Fh3 men. 2. Dxg4 1. ... Cde5 (Cdxf2) 2. Td4 (Tf3). 1. ... Cxf6 ou Cge5 (Ce3, ou Cgx2) 2. Df5 (Df3). Thème doublé.

RESULTATS APRES LE N° 170-171

Bouttier 627, Wetzel 616, Boy 596, Blettery 552, Dimier 543, Maillard 517, Baras 493, Soret 490, Mariette

487, Jeanson 479, Larrère 445, Dabrowski 441, Ogliosi 422, Warin 318, Pantais 218, Cheylan 104, Crabaullier 84, Ovejero 72, Bridan 64, Kärcher 24.

Si nos joueurs se classent honorablement dans les grandes compétitions Internationales par Correspondance, il en est de même dans la Composition des Problèmes.

Voici les résultats de la grande compétition Internationale : « INTERMATCH 1967-1971 » réunissant des équipes du monde entier : 1. Finlande, 1269 pts ; 2. U.R.S.S., 1249 pts ; 3. Suède, 1224 pts ; 4. Pays-Bas, 1224 pts ; 5. Israël, 1080 pts ; 6. Grèce, 1008 pts ; 7. Allemagne Fédérale, 998 pts ; 8. E.-U., 944 pts ; 9. Allemagne de l'Est, 906 pts ; 10. France, 845 pts ; 11. Grande-Bretagne, 827 pts ; 12. Tchécoslovaquie, 804 pts ; 13. Hongrie, 766 pts, puis viennent : Italie, Chypre, Yougoslavie, Danemark, Autriche, Pologne, Brésil, Espagne, Bulgarie, Argentine, etc.

Nous publierons ultérieurement quelques œuvres françaises récompensées.

“ L'INFORMATEUR DES ÉCHECS ”

Est paru : N° 11 : 35 F.

Couvrant la période 1.1-31.6.71. Les numéros 1 à 9 : 30 F. pièce et 10 : 35 F. sont toujours disponibles. Règlements et commandes auprès de S. ZINSER, 47, avenue du Pdt Kennedy, 68 - MULHOUSE - 02.

LE COURRIER DES ÉCHECS

Revue mensuelle du Jeu d'Échecs

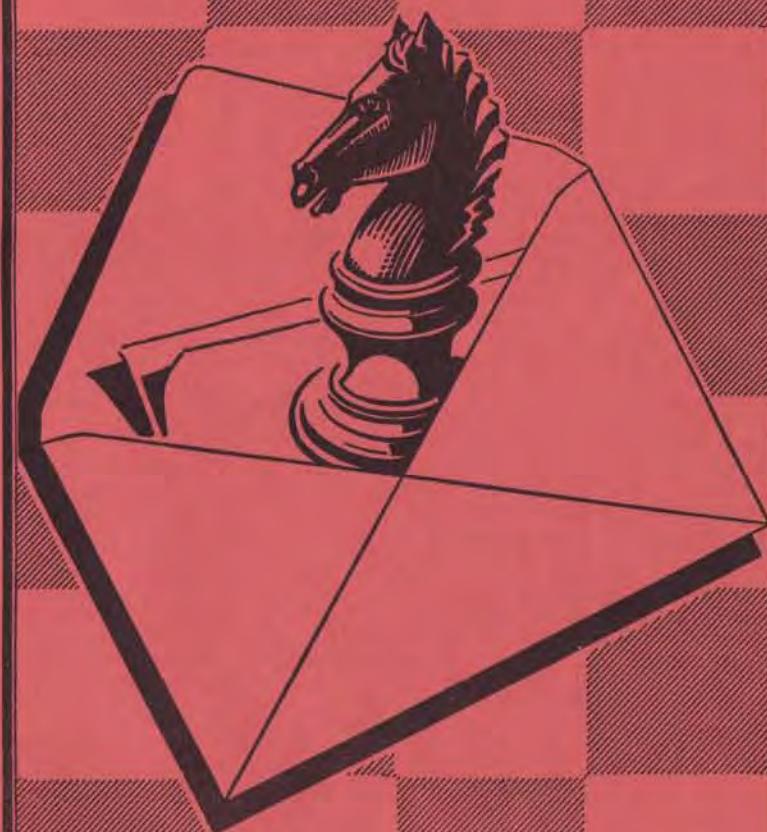

Abonnements... { France..... 30 F. par an
Etranger.... 25 F. par an

SOLUTIONNISTES ET AMATEURS DE PROBLEMES

ADHEREZ A L'ASCOPE, VOUS RECEVREZ CHAQUE MOIS

PROBLÈME LA CLÉ

UN SEUL SUJET
TRAITE
COMPLETEMENT
SUPPLEMENT
INÉDITS

COTISATION ANNUELLE : 16 F.

à verser à R. MEIGNANT, 86, route de Longwy

54 - MONT-SAINT-MARTIN

C. C. P. Nancy 1954-75

FEDERATION FRANÇAISE DES ECHECS

ASSOCIATION DES JOUEURS D'ECHECS PAR CORRESPONDANCE

SIÈGE SOCIAL : DOMICILE DU PRÉSIDENT — Compte Chèque Postal Paris : 678721

COTISATIONS

France : 20 F. — Etranger : 25 F. — Renouvelable le 1^{er} octobre de chaque année —
Adresser à : A. J. E. C. — C. C. P. Paris 678721, sans spécifier d'adresse.

Sur demande expresse, la carte F. F. E. peut être délivrée par notre intermédiaire, moyennant un supplément de 9 F.

PRÉSIDENT

J. JAUDRAN, 5, place Gambetta, 24 - MONTPON-MENESTEROL.

VICE-PRÉSIDENT

G. BALBO, 27, avenue R.-Damous, 94 - CHAMPIGNY (Bibliographie -- Documentation).

TRESORIER

LE CHARLES, Résidence Liotard, Tour D, 99, boulevard Albert-1^{er}, 33 - BORDEAUX.

SECRETARE

P. MARECHAL, Impasse Fleurie, 54 - LONGWY-HAUT.

Compétitions permanentes et tournois divers : Tournois de cinq joueurs (huit parties à jouer).
— Inscription : 8 timbres à 0,50 F. à adresser à : F. ALOZY, boulevard Albert-1^{er}, B. P. 3, 11 - LEZIGNAN, pour les 1^{re} et 11^e Divisions — R. GUICHARD, 16, chaussée de l'Etang, 94 - SAINT-MANDE, pour les tournois de III^e et IV^e Divisions.

Coupe de France : Tournois permanents comportant deux joueurs disputant deux parties —
Règlement détaillé sur demande — Inscription : 5 timbres à 0,50 F. — S'adresser à G. BOUQUET, 66 - SAILLAGOUSE — Matches-défi : peuvent être conclus librement entre les membres — A signaler au responsable de la Coupe pour la prise en compte dans le calcul du capital-point — Inscription : 3 timbres à 0,50 par partie.

Tournois Internationaux : A. GIRAUDET, Clos des Sonsonnets, A 1/1104, 1, allée Carpeaux, 93 - EPINAY-SUR-SEINE. C. C. P. 81 - LA SOURCE 30 253 85.

Classement des joueurs : MAGUY, Les Termes, 06 - PEYMEINADE.

Rédaction du « COURRIER DES ECHECS » : M. ZINSER, 47, av. Pt-Kennedy, 68-MULHOUSE-02

Arbitre de l'A. J. E. C. : Dr BOS, 4, rue Pierre-Curie, 33 - LESPARRE — Président du Comité Technique : J. JAUDRAN, 5, place Gambetta, 24 - MONTPON-MENESTEROL.

CARTES SPECIALES POUR LE JEU PAR CORRESPONDANCE

(Cartes réservées aux joueurs qui disputent nos tournois)

— Cartes chiffres et lettres avec indication du temps de réflexion, le cent : 4,50 F.

— Cartes permettant une correspondance (cartes vertes) par 150 : 7 F.

— Cartes pour le jeu avec l'étranger (cartes roses) par 150 : 7 F.

Adresser les demandes à R. PANTAIS, 4, rue Alfred-de-Musset, 92 - MEUDON-LA-FORET en joignant titre de paiement libellé au nom de l'A. J. E. C. sans spécification d'adresse.

Nous ne faisons pas d'envoi contre remboursement.

EUROPE ECHECS

REVUE MENSUELLE

Abonnements : un an { FRANCE 35 F.
ETRANGER 37 F.

C. C. P. 128.330 STRASBOURG

LE COURRIER DES ECHECS

Revue mensuelle d'Échecs par Correspondance

Affiliée à la Fédération Française des Echecs
et à l'International Chess Correspondence Federation

EDITORIAL

Le sondage Gambini a montré l'urgence et la nécessité d'une aide organisée en faveur des débutants et joueurs faibles de notre association et le Comité s'est occupé en priorité de cette très importante question.

Il a fallu d'abord trouver les bonnes volontés nécessaires. C'est fait et une équipe solide a pu être formée avec des noms que vous connaissez tous : Guichard, Négro, Druon, Pellegrino, Pinson et Taxonera. Les deux premiers occupent déjà des responsabilités importantes dans le comité directeur et les quatre derniers font partie de l'élite des joueurs français.

Il a fallu organiser cette aide en créant dans le C. D. E. une chronique spéciale et en répartissant les responsabilités. C'est également réalisé. J. Négro centralisera toute la correspondance des adhérents et les articles à publier, composera la chronique et s'occupera en plus de la partie jeux et concours. R. Guichard organisera toutes les compétitions de quatrième et troisième divisions, sélectionnera les meilleures parties et continuera, avec l'aide technique de J. Pellegrino, ce qui a déjà été entrepris dans les 3 précédents numéros. MM. Druon (Stratégie), Pinson (Finales) et Taxonera (Tactique) mettront à la portée de tous leurs connaissances échiquéennes.

Il faut également orienter cette chronique et savoir dans quel sens faire porter les efforts. Nous en avons longuement parlé et J. Négro attend de pied ferme les avis et suggestions des intéressés pour savoir ce qu'ils veulent et ce qu'il est possible de faire, avec des moyens très limités. A l'occasion de cette correspondance nous aimerions que les intéressés nous proposent, pour ce morceau du C. D. E. qui sera le leur, une appellation plus originale que celle que nous avons adoptée.

C'est donc une chronique expérimentale sur bien des points que vous trouverez dans ce numéro. Nous attendons des conseils, des articles et un appui effectif des forts joueurs, nous espérons beaucoup de réponses des futurs lecteurs et nous demandons à tous beaucoup d'indulgence.

J. J.

“ L'INITIATION AUX ECHECS ”

COMMENT ON JOUE PAR CORRESPONDANCE

Nous engageons vivement nos récents adhérents à se procurer notre important opuscule de 64 pages, 4^e édition de 1968, avec, outre les règles officielles, les éléments du jeu, les règlements de la F.F.E. et de l'A.J.E.C.; toutes les notations en usage, tous les

renseignements sur le jeu par correspondance, l'organisation des tournois.

4 F. seulement (titre de paiement libellé au nom de l'A. J. E. C., sans spécification d'adresse), à envoyer à R. PANTAIS, 4, rue Alfred-de-Musset, 92 - MEUDON-LA-FORET.

A. GIRAUDET, ARBITRE I. C. C. F.

J'ai 51 ans, adjoint à la Direction du personnel d'un important groupe commercial de 4.600 personnes, mes fonctions ne me laissent, hélas !, que trop peu de loisirs à consacrer au jeu des échecs.

J'ai commencé à « pousser du bois » à 16 ans. Un brave abbé qui venait me tenir compagnie alors qu'une malencontreuse fracture me tenait immobilisé m'apprit les règles d'un manière très approximative... ! le premier coup pouvant être un pion de deux cases ou deux pions d'une case !

Puis, en 1942-1944, lors d'un séjour non touristique au centre de l'Europe, je m'intéressai de nouveau au jeu. Affecté, avec un ami français, à un atelier de soudure, nous avons fabriqué des pièces avec du fil de fer soudé sur des bases d'acier, un carré de tôle peint faisait office d'échiquier... un ami serbe nous donnait des leçons. Les mois passèrent... mon ami ne revit pas la France, je fus immobilisé deux ans pendant lesquels les échecs furent mon meilleur dérivatif.

C'est en 1953, à la suite d'une grave rechute, que j'adhérai à l'A.J.E.C. Je jouai, alors, mes premiers tournois par correspondance. Collaborateur de H. EVRARD à la revue « PAT ! » et membre de la L.I.S.E. (Ligue Inter-sanas) je représentai cette dernière au C.A. de la F.F.E., en 1955.

Depuis 1967, membre du Comité directeur de l'A.J.E.C., j'ai d'abord assu-

ré la rubrique du jeu par correspondance de la revue « EUROPE ECHECS » et depuis novembre 1968, j'assure la direction des matches et tournois internationaux.

Au tant que par le jeu lui-même, je suis attiré par l'animation et l'organisation de tournois et compétitions. L'aspect international, par les liens



créés au-delà de toutes les frontières, me passionne particulièrement.

Mon souvenir le plus précieux : ma rencontre avec Henri EVRARD. Le rayonnement et la passion qui émanaient de sa personne ne pouvaient laisser indifférent. C'est toujours avec émotion que je reprends la reliure de « PAT ! » qu'il m'a offert, avec une dédicace, peu de temps avant sa disparition.

UN NOUVEAU SYSTÈME DE CLASSEMENT

METHODE BRIDIER

C'est un classement par points comme le système actuel dont nous rap- pelons brièvement le principe.

Un joueur X a 3.000 points et un joueur Y 2.000.

— X bat Y : le total de X augmente de :

$$\frac{2000}{3000} \times 100 = 67 \text{ soit } 70 \text{ et Y diminue de } 70$$

— Y bat X : le total de Y augmente de :

$$\frac{3000}{2000} \times 100 = 150 \quad \text{et X diminue de } 150$$

— X et Y font partie nulle : le total de X diminue de :

$$\frac{150 - 70}{2} = 40 \quad \text{et Y augmente de } 40.$$

Nous ne nous occuperons pas pour l'instant des modalités d'application car elles intéressent les deux systèmes de façon identique.

SYSTEME BRIDIER

Le système Broutin actuel, dit A. J. E. C., sera constamment pris comme référence de base.

Un minimum de calculs était nécessaire pour comparer les deux systèmes, particulièrement dans un élargissement éventuel du champ actuel d'application.

Le détail de ces calculs importe peu et tout l'essentiel est contenu dans les chiffres des colonnes (2), (5), (6), du tableau A.

TABLEAU A

Relation qui existe entre la force d'un joueur et :

- son capital - points dans le système A. J. E. C.
- son capital - points dans le système BRIDIER.

	1	2	3	4	5	6
No- tion	Joueur	Force Joueur			Capital points A. J. E. C.	Capital points Bridier
Sym- bole	J	F			P	P'
for- mule			\sqrt{F}	$\text{Log } 2 F$	$500 \sqrt{F}$	$50 \text{ Log } 2 F + 350$
	J1	1	1	0	500	350
	J2	2	$\sqrt{2}$	1	707	400
	J3	4	2	2	1000	450
	J4	8	$2\sqrt{2}$	3	1414	500
	J5	16	4	4	2000	550
	J6	32	$4\sqrt{2}$	5	2828	600
	J7	64	8	6	4000	650
	J8	128	$8\sqrt{2}$	7	5656	700
	J9	256	16	8	8000	750
	Etc.					

Colonne 1 : joueurs de force régulièrement croissante. Entre deux joueurs consécutifs, le plus fort gagne en moyenne deux fois plus de parties que le plus faible.

Colonne 2 : progression géométrique caractérisant la force respective des joueurs.

Ex : si J5 rencontre J6, il gagnera en moyenne 16 parties pendant que J6 en gagnera 32.

TABEAU B

Barème pour le calcul des points dans le système BRIDIER.

ECART	ENJEU
0	10
10	9
20	8
30	7
40	6
60	5
80	4
100	3
140	2
200	1
≥ 200	0

Un joueur X a un plus fort capital - points que Y.

— Y gagne : il augmente son total de 10 points, que X perd, et ceci quel que soit l'écart de points existant entre X et Y.

— X gagne : son écart avec Y est arrondi, si nécessaire, au nombre immédiatement supérieur figurant dans la colonne écart et il augmente son total de l'enjeu correspondant, que perd Y.

Pour un écart supérieur à 200, X ne marque rien.

Le lecteur vérifiera facilement, en observant le barème, la loi simple qui le régit : chaque fois que l'écart augmente de 60, l'enjeu diminue de moitié ; par exemple quand l'écart passe de 20 à 80 l'enjeu passe de 8 à 4.

— Nullité : le système BRIDIER ne tient pas compte des parties nulles ; si l'on tient à ce qu'elles interviennent, on peut utiliser le barème « nullité » et dans ce cas c'est le moins bien classé qui bénéficie de l'enjeu que lui cède son adversaire :

NULLITE	
ECART	ENJEU
10	0
30	1
60	2
100	3
200	4
≥ 200	5

TABE DE CORRESPONDANCE ENTRE :
LE CLASSEMENT PAR POINTS DE L'A. J. E. C. (P)
ET LE CLASSEMENT PAR POINTS PROPOSE (P')

$$\log P = \frac{P' + 546}{332} \quad \text{exemple : si } P = 4080 \quad P' = 653$$

	0	1	2	3	4	5	6	7	8	9	
40	710	710	720	720	730	730	740	740	750	750	40
41	760	760	770	770	780	780	790	790	800	810	41
42	810	820	820	830	840	840	850	850	860	860	42
43	870	880	880	890	900	900	910	910	920	930	43
44	930	940	950	950	960	970	970	980	990	990	44
45	1000	1010	1010	1020	1030	1030	1040	1050	1060	1060	45
46	1070	1080	1090	1090	1100	1110	1120	1120	1130	1140	46
47	1150	1160	1160	1170	1180	1190	1200	1200	1210	1220	47
48	1230	1240	1250	1260	1260	1270	1280	1290	1300	1310	48
49	1320	1330	1340	1350	1350	1360	1370	1380	1390	1400	49
50	1410	1430	1440	1450	1460	1470	1480	1490	1500	1510	50
51	1520	1530	1540	1550	1560	1570	1580	1590	1600	1610	51
52	1630	1640	1650	1660	1670	1680	1690	1710	1720	1730	52
53	1740	1750	1770	1780	1790	1800	1820	1830	1840	1850	53
54	1870	1880	1890	1910	1920	1930	1950	1960	1970	1990	54
55	2000	2010	2030	2040	2060	2070	2080	2100	2110	2130	55
56	2140	2160	2170	2190	2200	2220	2230	2250	2260	2280	56
57	2300	2310	2330	2340	2360	2380	2390	2410	2430	2440	57
58	2460	2480	2500	2520	2540	2550	2570	2590	2610	2620	58
59	2640	2660	2680	2700	2720	2740	2760	2770	2790	2810	59
60	2830	2850	2870	2890	2910	2930	2950	2970	2990	3010	60
61	3030	3050	3080	3100	3120	3140	3160	3180	3210	3230	61
62	3250	3270	3300	3320	3340	3360	3390	3410	3440	3460	62
63	3480	3510	3530	3560	3580	3610	3630	3660	3680	3710	63
64	3730	3760	3780	3810	3840	3860	3890	3920	3940	3970	64
65	4000	4030	4050	4080	4110	4140	4170	4200	4230	4260	65
66	4290	4310	4340	4370	4410	4440	4480	4510	4540	4570	66
67	4600	4630	4670	4700	4730	4760	4800	4830	4860	4890	67
68	4930	4970	5000	5030	5070	5100	5140	5180	5210	5250	68
69	5280	5320	5360	5390	5430	5470	5510	5550	5580	5620	69
70	5660	5700	5740	5780	5820	5860	5900	5940	5980	6030	70
71	6070	6110	6150	6190	6240	6280	6320	6370	6410	6460	71
72	6500	6550	6590	6640	6680	6730	6780	6820	6870	6920	72
73	6970	7010	7060	7110	7160	7210	7260	7310	7360	7410	73
74	7460	7520	7570	7620	7670	7730	7780	7830	7890	7950	74
75	8000										

Pour établir la relation donnant P' en fonction de P, partir de la formule de P (colonne 5 du tableau A) : $P = 500 \sqrt{\frac{P}{F}}$ d'où $F = \left(\frac{P}{500}\right)^2$

Remplacer F par cette valeur dans la formule de P' (colonne 6 du tableau A) :

$$P' = \log 2 \cdot F = 50 \log 2 \left(\frac{P}{500}\right)^2 = \frac{100}{\log 2} (\log P - \log 500)$$

$$P' = 332,2 \log P - 546,5 \quad (\text{à suivre})$$

QUATRE COMBINAISONS

PAR S. ZINSER

BOTVINNIK JOUE ET GAGNE

145 — Le grand jeu !



Les Blancs jouent et gagnent

146 — Le dos au mur



Les Noirs jouent et gagnent

147 — Déviation



Les Blancs jouent et gagnent

148 — Un coup tranquille



Les Blancs jouent et gagnent

(Solutions au prochain numéro)

SOLUTIONS DU N° 173

141. 1. ... Ca8 ! 2. R×a8 Rc7 nulle car le F doit bloquer le P c3 et la case f5 est inaccessible. Funk-Taxis, 1958.

142. 1. Ce7+ ! T×e7 2. D×f6 !! Cg6 3. D×e7 gagne. Gragger-Dorn, Vienne 1958.

143. 1. ... D×f3 !! 2. g×f3 Te1+ 3. Rg2 Te1 mat. Oberlé-Pfister, 1958.

144. 1. Cf6+ F×f6 2. D×f7+ Rh8 3. Df8+ (pour empêcher Da8+) 3. ... Rh7 4. g×f6 Db7 (sinon Dg7 mat) 5. De7+ D×e7 6. f×e7 gagne. Dely-Portisch, 1959.

✕ TOURNOI 2031 PARTIE ANGLAISE

DESLAURIERS TROMMSDORFF
1. c4 e5 2. Cc3 Cc6.

Autrefois considéré comme moins actif que 2. ... Cf6 car les Blancs peuvent maintenant établir solidement leur contrôle sur la case d5, cette subtilité

« juridique » a peu à peu perdu de son importance, car on reconnaît aux Noirs quelques bons systèmes défensifs.

3. g3 Cf6.

On rencontre plus fréquemment les suites où les Noirs s'abstiennent de bloquer leur P f.

4. Fg2 Fe7.

Au lieu de 4. ... g6 rentrant plus ou

moins dans l'est-indienne, les Noirs préférèrent la construction passive de la défense vieille indienne.

5. d3 0—0 6. e3 Tb8 ! ?.

Les Noirs s'apprentent à terminer leur développement de façon originale. Ils s'abstiennent de jouer le coup naturel d6 pour conserver la possibilité de re-développer le Fe7 selon les circonstances sur une meilleure case.

7. a3.

Les Blancs se déterminent par rapport à l'attaque prévisible a6 et b5, et ils prennent des mesures immédiates d'expansion à l'aile D ce qui permet aux Noirs d'établir leur plan définitif.

7. ... a5 !.

b2—b4 est empêché pour un bon moment.

8. Fd2 ?.

Les Blancs s'entêtent pour un coup qu'ils ne parviendront pas à jouer et se privent de la poussée centrale d3—d4. Il fallait continuer par 8. Cge2 et 9. 0—0.

8. ... b6 9. Cge2 Fb7 10. 0—0 Fc5 ! 11. Tb1 Te8 12. Cb5 ?.

A cause du coup Fd2 les Blancs ne peuvent plus guère remuer. Le coup du texte est une faute qui abandonne le contrôle central. 12. Fc1 pour jouer d4 était encore la meilleure solution.

12. ... d5 !.

L'ouverture du jeu ne peut que profiter aux Noirs dont les forces sont disposées plus activement.

13. c×d5 C×d5 14. F×d5 ? ?.

L'abandon de cette diagonale à l'adversaire équivaut au suicide.

14. ... D×d5 15. C×c7 Df3.

Avec la menace de coup de grâce par 16. ... Cd4.

16. Cc1 Cd4 !.

Ce coup reste décisif ? Les Blancs ne peuvent pas échanger les D à cause de la position malheureuse du Fd2.

17. e4.



17. ... Fc8 ! !.

Les Noirs ont tout le temps d'ajuster leur tir.

18. Cd5.

Au lieu de gagner la qualité, les Blancs la perdent. Si 18. C×e8 Fh3 et mat au coup suivant, tandis que 18. D×f3 perd toujours une pièce.

18. ... Fh3 19. Ce3 F×f1 20. D×f1 Dh5 ! 21. Fc3 Cf3+ 22. Rg2 C×h2 !.

L'intervention rapide de la Te8 permet aux Noirs de conclure avec ce joli sacrifice.

23. Dh1 Df3+ 24. R×h2 D×f2+ 25. Cg2 Te6 26. Rh3 Th6+ 27. Ch4 g5 28. Dg2 T×h4+ ! 29. g×h4 D×h4 mat.

S. Z.

✕ CHAMPIONNAT DE FRANCE 1971

DEFENSE EST-INDIENNE

DILLMANN

JAVELLE

1. d4 Cf6 2. c4 g6 3. Cc3 Fg7 4. e4 d6 5. Fe2 0—0 6. Cf3 e5 7. 0—0 Cc6 8. d5 Ce7 9. Ce1 Cd7 10. Cd3 f5 11. Fd2 Cf6 12. f3 c5.

Une excellente idée qui freine considérablement les projets d'expansion des Blancs sur l'aile D et qui les place devant le désagréable dilemme : ou bien amorcer une lente rupture sur l'aile D à l'aile du levier a3—b4 mais subir une forte attaque sur l'autre aile, ou bien ouvrir le centre, mais avec des pièces mal postées pour exploiter cette ouverture. Dans les deux cas, les chances des Noirs devraient être légèrement supérieures.

13. d×c6 b×c6 14. Rh1 Fe6 15. Da4 Db8 !.

Coup très fin qui, tout en maintenant une certaine pression sur la colonne b, vise la case b7 et la grande diagonale, libérant du même coup la Ta8 de la tâche de protection du P a7.

16. Tab1 d5 17. Cc5 Ff7 18. c×d5 c×d5 19. e×d5 Ce×d5 20. C×d5 F×d5 21. Ca6 Db7 22. Cb4 Ff7 23. b3.

Indispensable pour libérer la D et la T de l'obligation de soutenir les P a2 et b2, le Fd2 devant encore se réserver la possibilité d'intervenir sur c3 ou sur e3 suivant les besoins.

23. ... Tfd8 24. Tbd1 Td6 25. Fc3 Ce8 26. T×d6 C×d6 27. Td1 Fe8 28. Da5 Cf7 29. Fc4 Db6.



30. Cd5.

Les Blancs peuvent gagner le P e5 en échangeant les D mais avec un R si mal placé, une telle politique n'aboutirait probablement qu'à la nullité. Le coup du texte est bien plus fort ; il met pratiquement les Noirs en Zugzwang, les forçant à échanger eux-mêmes. En effet : 30. ... Df2 ne va pas à cause de 31. Tf1 Dh4 (31. ... Dc2?? 32. Ce3 !). 32. Cc7 et Cxe8 suivi de Dxa7 avec gain. Sur 30. ... Db7 vient 31. Fa6 et la D n'a plus de bonnes cases (31. ... Db8 32. Cc7).

Mais après l'échange des D, rien ne va plus pour les Noirs : en effet, sauf le Fg7 qui n'a aucun coup à jouer, toutes les autres pièces noires, y compris le R et les P, ne peuvent bouger sans perte immédiate de la partie. Par ex. : 30. ... Dxa5 31. Fxa5 Tb8 32. Fc7 et Fa6 suivi de Fb7.

Le Fe8 et le Cf7 sont littéralement pat. Rh8 perd après Cc7 et Cxe8, le Cf7 n'étant plus soutenu. 31. ... Rf8 ne va pas à cause de 32. Fb4+ Rg8 33. Cc7 Tb8 34. Cxe8 Txb4 (34. ... Txe8 35. Td7, etc.) 35. Cxg7 et 36. Td7. Si 31. ... e4 32. fxe4 fxe4 33. Cc7 Tb8 34. Cxe8 et 35. Td7, etc.

Les Noirs jouent donc Ff8 pour pouvoir, dès que la Td1 arrive sur d7, jouer Te8—e7, mais ce faisant, ils affaiblissent le P e5 et la diagonale a1—h8.

30. ... Dxa5 31. Fxa5 Ff8 32. Fc3 Tb8 33. Cf6+ Rg7 34. Cxe8+ Txe8 35. f4 Rf6 36. g3.

Le P e5 ne pouvant plus être sauvé, il convient de ne rien précipiter ; il faut mobiliser le R !

36. ... Fc5 37. Td5.

Td7 n'ayant pas tout de suite le résultat escompté, il s'avère nécessaire d'investir le Pa7 par le flanc, car son gain est plus important pour assurer la victoire que celui du P e5. Si à présent le F revient à f8, alors Ta5, mais si Fb6,

alors Td7 ! et Te7 ne va plus à cause de fxe5.

37. ... Fd4 38. Td7 Cd8.

38. ... Te7 ne va pas à cause de 39. Txd4 exd4 40. Fxd4+, la case de fuite pour le R étant obstruée. 38. ... Ch6 est réfuté par 39. Fd2 ! menaçant fxe5.

39. fxe5+ Fxe5 40. Fxe5+ Rxe5 41. Txa7 Th8 42. Ta8 Tf8 43. a4 g5 44. a5 Ce6 45. Txf8 Cxf8 46. a6 Cd7 47. a7 Cb6 48. Fa6 Rd4 49. Fb7, abandonne.

Les Noirs auraient sans doute dû axer leur jeu sur l'avance rapide du P e5—e4, profitant de l'éloignement de la D à a4 et de la position précaire du Rh1 dans le couloir de mat, mais le moment opportun n'est pas facile à déterminer.

G. DILLMANN.

VI^e OLYMPIADE

GAMBIT DAME

TINANT (F) ANDERSSON (S)

1. d4 d5 2. c4 e6 3. Cc3 c6 4. Cf3 dx c4 5. e4 b5 6. e5 Fb7 7. Fe2 Cd7.

La position de ce C ne semble pas très heureuse.

8. 0—0 Ce7 9. Cg5.

Attaque, prématurée peut-être, destinée à bousculer le petit roque noir.

9. ... Cd5 10. Fh5 g6 11. Df3 f6.

11. ... De7 eût été peut-être moins mauvais, mais 12. Ce4 menaçant 13. Cd6.

12. Cxe6 De7 13. Cxd5.

Echange nécessaire pour poursuivre l'attaque. Si 13. ... Dxe6 14. Cc7+.

13. ... cxd5.

Le Fb7 est bloqué.

14. Fg4 Tc8.

Si 14. ... f5 15. Fxf5 gx f5 16. Dh5+ Df7 17. Cc7+ Re7 18. Fg5+ et la DN est perdue.

15. ex f6 Dxf6 16. De2.

Refuse l'échange pour créer une menace.

16. ... Fe7 17. Fg5 Df7 18. Fxe7 Dxe7 19. Tfe1.

En se développant rapidement, les Blancs maintiennent la DN dans la sou-ricière.

19. ... Rf7 20. Dd2.

Menaçant 21. Cg5+.

20. ... Dd6.

Si 20. ... Df6 21. Cg5+ et 22. Fxd7.

21. Dh6.

Menaçant 22. Dg7 et gagne une T.

21. ... abandonne.

Si 21. ... Tcg8 22. Cg5+ Rf6 23. Te6+ et gagne la D contre la T.

La position du Ce6 soutenu par Fg4 que les Noirs n'avaient certainement pas envisagée, a été très forte et valait beaucoup mieux qu'un simple gain de qualité.

TINANT.

TOURNOI 1013

DEFENSE SICILIENNE

MARIETTE ZELLER

1. e4 c5 2. Cf3 d6 3. d4 cx d4 4. Cxd4 Cf6 5. Cc3 Cc6 6. Fc4 Fd7 7. Fb3 g6 8. f3 Fg7 9. Fe3 0—0 10. Dd2 Da5 11. 0—0—0 Tfc8 12. Rb1 Ce5 13. g4.

Dans cette variante classique, beaucoup de coups peuvent plus ou moins s'intervertir : les Blancs ont joué d'abord tous les coups de « sécurité » pour commencer une attaque au 13^e coup seulement ; là aussi, les méthodes diffèrent, certaines commençant par h2—h4 ou par Fh6, et bien avant le 13^e coup.

13. ... b5 14. g5 b4.

Les Noirs veulent empêcher le Cc3 d'aller en d5 sans la présence du Cf6 : en fait, c'est ce qui se passera quand même 8 coups plus loin.

15. Cce2 Ce8 16. h4 Cc4 17. Fxc4 Txc4 18. h5 Tac8 19. hx g6 hx g6 20. Cf4.

La fourchette où se placent les CB est évidemment fictive : les Noirs joueront e7—e5 pour prévenir des menaces de mat dans certaines variantes commençant par Dh2.

20. ... e5 21. Cb3 Db5 22. Cd5 Rf8 23. Tc1 Fe6 24. Dd3 Fxd5 25. Dxd5 Dxd5 26. ex d5 T4c7.

Les D étant échangées, commence une lutte pour le gain de P où les Noirs doivent d'abord défendre l'un des leurs.

27. Th4 Tb8 28. Fd2 Tcb7 29. Ca5 Tb5 30. Cc6 Ta8 31. Txb4 Txd5 32. Fe3 Tc8.

a5 était à envisager plutôt que l'abandon immédiat de a7.

33. Cxa7 Tc7 34. Tb8 f5 35. gx f6 Fxf6 36. Cb5 Tc6 37. a4 e4 38. fxe4 Th5 39. Tf1 d5.

Après ce coup qui cède un deuxième P pour « avoir de l'air », les Blancs envoient les 5 coups suivants « forcés » et les Noirs abandonnent dans une finale sans espoir.

40. ex d5 Txd5 41. Txf6+ Txf6 42. Txe8+ Rxe8 43. Cc7+ R ad. lib. 44. Cxd5, abandonne.

J. MARIETTE.

TOURNOI 3103

DEFENSE SICILIENNE

BERI VERDIER

1. e4 c5 2. Cf3 d6 3. d4 cx d4 4. Cxd4 Cf6 5. Cc3 a6 6. Fg5 e6 7. Dd2 h6 8. Fxf6 Dxf6 9. 0—0—0 Ce6 10. Cxc6 bxc6 11. f4 d5 12. ex d5 cx d5.



13. Cxd5 ! ex d5 14. Dxd5 Tb8 15. Fb5+ ! 1—0.

CREATION D'UN RAYON SUR LE JEU D'ECHECS

Livres - Revues - Echiquiers Pendules

Librairie SAINT - GERMAIN

140, boulevard Saint-Germain, 140 PARIS-6^e 326-99-24

COURS DE PERFECTIONNEMENT POUR DÉBUTANTS

COURS N° 1

FLASH SUR LA SICILIENNE

La beauté aux échecs ne tient pas obligatoirement à une absolue correction, la verve et l'inspiration pouvant faire oublier quelques maladroites. C'est le cas de la partie suivante.

1. e4 c5 2. Cf3 Cc6 3. d4 c x d4 4. c3.

Le gambit Morra : les Blancs sacrifient un P pour obtenir une mobilisation rapide de leurs forces. Cette suite virulente encore peu explorée place les Noirs d'entrée de jeu devant des problèmes difficiles.

4. ... d x c3.

Les Noirs peuvent refuser le gambit sans désavantage par 4. x d5 mais 4. x d3 laisse un petit avantage aux Blancs après 5. c4 !.

5. C x c3 d6 6. Fc4 e6 7. 0—0 a6.

Ou bien 7. ... Cf6 8. Fg5 Fe7 9. De2 a6 10. Tfd1 Dc7 11. Tac1 et les Blancs ont une dangereuse initiative. Les Noirs

peuvent développer le Cg8 à e7 et g6 mais sur 7. ... Cge7 8. Fg5 ! h6? ne va pas à cause de 9. Cb5 !.

Mais 8. ... Dd7 semble suffisant. Mais comme a6 sera forcé tôt ou tard, autant ne pas être contraint dès le début à des coups défensifs inesthétiques.

8. De2 Cge7 9. Fe3 Cg6.

Cette manœuvre de C a pour but évident de contrôler les cases e5 et f4.

10. Cg5.

Avec l'idée menaçante Dh5 C x f7 f4 et f5 avec une belle attaque.

10. ... Fe7 11. Dh5 Da5 12. Cd5 !?

Une de ces attaques d'amateur dont l'incorrection n'atténue pas le danger.

12. ... e x d5 13. F x d5 F x g5.

QUESTIONS

Que pensez-vous du coup : 13. ... Fe6?

Que répondent les Blancs?

Sur 14. D x g5 que jouent les Noirs?

L'ART DE CONCLURE

(Concours échelle permanent)

DIAGRAMME N° 1



TRAIT AUX BLANCS

Les Blancs ont une superbe position de rêve et de zugswang, et ils règlent la question en peu de coups. **Comment?** (5 points.)

DIAGRAMME N° 2



TRAIT AUX NOIRS

Les Noirs ont sacrifié la qualité pour coller le RB dos au mur de... l'échiquier. Qui commande le feu? **Et comment?** (5 points.)

REGLEMENT

Le concours « L'Art de conclure » est permanent et ouvert à tous les lecteurs du Courrier des Echecs, qui peuvent y participer à tout moment.

Le classement se fait par addition de points.

A chaque série, les TROIS concurrents en tête du classement reçoivent un joli petit échiquier de voyage d'une valeur de 10 F. et repartent à zéro.

Délai d'envoi : 15 jours après la réception de la revue.

Correspondance et Solutions : Jacques NEGRO « Echecs », journal Nice-Matin, 06 - NICE.

LES POINTS

Voici une série de fautes glanées dans les parties jouées, elles peuvent se retrouver dans le cours de la partie comme dans l'ouverture.

Nous avons tous sur la conscience des bourdes analogues ou... pires. (1)

1° La gaffe la plus courante :

x 1. c4 e6 2. d4 d5 3. Cc3 Cf6 4. Fg5 Fb4 5. Cf3 b6 ?.

Comment gagner du matériel? (2 points.)

2° Prise dangereuse :

x 1. d4 d5 2. c4 Ff5 3. Cc3 e6 4. c x d5 e x d5 5. Db3 Cc6 6. D x b7? (première faute) 6. ... C x d4 7. e4 Tb8. 8. Da6 d x e4 9. Fb5 + ?.

Ce coup va coûter cher aux Blancs. Comment? (2 points.)

x 3° Un joli sacrifice :

1. d4 d5 2. Cf3 e6 3. Fg5 Fe7 4. F x e7 C x e7 5. e3 0—0 6. Fd3 c5 7. F x h7 + R x h7 8. Cg5 + Rg6 9. Dg4 f5 10. Dh4 ?.

Les Blancs laissent échapper, sinon le gain, du moins leur attaque.

Qu'auraient-ils dû jouer? (2 points)

x 4° Mauvais clouage :

1. c4 e5 2. Cc3 Cf6 3. g3 Fc5 4. Fg2 0—0 5. d3 c6 6. Fg5 ?.

Comment gagner un P? (2 points)

x 5° Faute non exploitée :

a) 1. d4 d5 2. c4 e6 3. Cc3 Cf6 4. Fg5 Cbd7 5. e3 c6 6. Cf3 Da5 7. a3 Ce4 8. Dc2? Cb6 ?.

Les Noirs devaient gagner un P ! (sur 8. Dc2?) Comment? (2 pts).

b) Si 7. Db3 Ce4 8. Tc1? Cd7 ?.

Les Noirs devaient gagner une pièce (sur 8. Tc1?) Comment? (2 pts).

(1) Les points obtenus sont valables pour le concours échelle permanent.

LA PARTIE COMMENTEE DE J. PELLEGRINO

DEFENSE FRANÇAISE TOURNOI 4199

VARIANTE MAC CUTCHEON

D. RAINJONNEAU E. DURY

1. e4 e6 2. d4 d5 3. Cc3 Cf6 4. Fg5 Fb4.

La variante Mac Cutcheon.

5. e5 h6 6. Fd2.

Il est établi que les Blancs ne tirent aucun avantage des échanges : si 6. e x f6 h x g5 7. f x g7 Tg8 8. h4 g x h4 (si T x g7 h5 !) 9. x Dg4 ou x Dh5 avec égalité.

6. ... F x c3 7. F x c3.

Considéré comme moins fort que 7. b x c3 qui a l'avantage de renforcer le centre, en consolidant d4. Les Blancs doivent prévoir c5 coup naturel des Noirs, qui attaque d4. Cependant F x c3 est jouable.

7. ... Ce4 8. Dg4 Rf8 9. Fb4 +.

Une faute grave. Il fallait laisser le

F en c3 et jouer Fd3, pour provoquer l'échange sur c3. Après 9. Fd3 C x c3 10. b x c3 c5 11. Df4 Da5 12. Dd2 Cc6 13. Cf3 il y a égalité.

9. ... c5 !.

La réputation de Fb4 les Noirs exploitent le fait que le F en b4 est « en l'air », et donnent provisoirement un P.

10. d x c5 Cc6 11. Fa3.

Une deuxième faute dans une position difficile, les Blancs affaiblissent la case c3, et les Noirs sanctionnent immédiatement cette faiblesse. Meilleur était : 11. c3 et si : 11. ... a5 12. Fa3 avec une position moins mauvaise que dans la partie. Si 11. ... C x e5 12. Dh5 et la partie des Blancs tient encore.

11. ... Da5 + 12. c3 C x c3 13. Cf3 Ce4 + d. Re2 C x e5 !.

Le C des Blancs est « surchargé de défense », il doit à la fois défendre e5 et parer le mat en deux coups par

RENCONTRES INTERNATIONALES

FRANCE-TCHÉCOSLOVAQUIE

7. De Zolotiloff-Saint-Jetmar, 1-0 ; 33. R. Druet-V. Snizek, 2-0.

FRANCE-DANEMARK

1. J. Négro-A. Berggreen, 0,5-0,5.

FRANCE-GALLE

13. A. Graell-F.-G. Hatto, 2-0.

FRANCE-FINLANDE

16. F. Trommsdorf-Y. Louhi, 0,5-0,5.

FRANCE-ROUMANIE

69. M. Mondy-N. Manole, 0-2.

MARSEILLE-GRANDE-BRETAGNE

1. Vignal-Mitchell, 1,5-0,5 ; 2. Audiffren-Walters, 0-2 ; 6. Battaglia-Graske, 0-2 ; 7. Angeletti-Nixon, 0-2 ; 8. Brazy-Katz, 0-2 ; 10. Boeuf-Casey, 2-0 ; 11. Baratti-Doolan, 1-1 ; 13. Coulange-Richards, 2-0 ; 16. Martin-Sears, 2-0 ; 26. Bonifassi-Brown, 2-0 ; 30. Biondi-Carrington, 1-0 ; 31. Béanger-Lumsden, 0,5-0,5 ; 32. Tsalikan-Seath, 0-2 ; 33. Brant-Wright, 1-1 ; 34. Guasca-Goldwin, 1-1.

Score actuel : Marseille-Grande-Bretagne, 15-19.

MARSEILLE-BARCELONE

7. Besson-Arbo, 1-1 ; 8. Cipriani-Colominas, 2-0 ; 9. Garcia-Clariana, 2-0 ; 14. Boeuf-Coris, 2-0 ; 18. Bonasera-Capdevilla, 2-0 ; 30. Rimbaud-Prat, 1-1 ; 32. Dagron-Molins, 2-0 ; 33. Biondi-Michel, 2-0 ; 40. Mlle Benetti-Bas, 2-0.

Score actuel : Marseille-Barcelone, 14-6.

FRANCE-UKRAINE

Un match nous est proposé par la Fédération d'Ukraine sur 40 ou 50 échiquiers. Ce match pourrait débuter le 1-3-72. Il se déroulera sous le patronage de l'I.C.C.F. et sera arbitré par P. Diaconescu, Roumanie. S'inscrire dès maintenant.

COUPE LATINE

Echiquier 1 : Dr Bergraser-A. Dunkelblum (B) : 0,5-0,5.

Rectificatif : pour les échiquiers nos 9 et 10 c'est 85 % des points possibles au lieu de 90 % qui seront nécessaires pour l'obtention d'une demi-norme de Maître International I.C.C.F.

TOURNOIS INTERNATIONAUX

TOURNOIS THEMATIQUES

L'I.C.C.F. organise pour l'année 1972 des tournois sur les débuts imposés suivants :

- × N° 7 : 1. d4 d5 2. e4 dxe.
- × N° 9 : 1. e4 e5 2. f4 exf 3. Cf3.
- × N° 10 : 1. d4 Cf6 2. c4 g6 3. Cc3 Fg7 4. e4 d6 5. f3.
- × N° 11 : 1. e4 c5 2. Cf3 d6 3. d4 cxd 4. Cxd Cf6 5. Cc3 a6 6. Fg5 e6 7. f4 Db6.

- × N° 12 : 1. f4 e5 2. fxe d6 3. exd Fxd 4. Cf3.
- × N° 13 : 1. e4 e5 2. Cf3 Cc6 3. Fb5 a6 4. Fa4 Cf6 5. 0-0 Cxe 6. d4 b5 7. Fb3 d5 8. dxe Fe6 9. c3 Fc5 10. Cbd2 0-0 11. Fc2 Cxf.
- × N° 14 : 1. e4 e5 2. f4 d5.
- × N° 15 : 1. d4 Cf6 2. c4 e6 3. Cc3 Fb4.
- × N° 16 : 1. e4 e5 2. Cf3 d5.
- × N° 17 : 1. e4 f5 2. exf Cf6 3. g4 d5 4. g5 Fxf 5. gxc e5.
- × N° 18 : 1. e4 Cf6.
- × N° 19 : 1. b4.
- × N° 20 : 1. e4 c5 2. d4 cxd 3. c3.

Ces tournois sont de 5 joueurs, 2 parties à disputer contre chacun avec trait alterné soit 8 parties par tournoi. Il y a deux catégories : Classe M pour les forts joueurs et classe G pour tous les autres. Il est possible de s'inscrire à plusieurs tournois soit pour le même début ou pour des débuts différents. Date limite d'inscription : 15-2-72. Coût de l'inscription par tournoi : D.M. : 5,00 F. Ecrire à A. Giraudet.

Rappelons qu'il est également possible de s'inscrire à tout moment aux tournois internationaux WT et EU. Renseignements sur simple demande.

MOTS CROISÉS ÉCHIQUÉENS



Horizontalement. — 1. Bien soigné. — 2. Note. On peut le devenir dans le sport. — 3. Se mesure quelquefois contre la montre. Lettre grecque. — 4. Maréchal de France. — 5. Se prépare pour obtenir le doctorat. — 6. Porteur de bois. — 7. Conjonction. Vient au monde. — 8. Peut qualifier une attention.

Verticalement. — 1. Se dit de pas silencieux. — 2. Bouée de sauvetage du R. Demi pou. — 3. Sigle d'une Association de joueurs d'échecs. — 4.

Mettent un obstacle. — 5. Choisie parmi les autres. — 6. Lettre grecque. — 7. Jadis on s'y rencontrait. Sans ornement. — 8. Choisit. Poème.

Problème : Il s'agit pour le lecteur de résoudre les mots croisés et ensuite de repérer, sur les indications données, la pièce d'échecs qui doit figurer sur la case correspondante d'un diagramme de problème d'échecs.

- 1 Horizontal. 8^e case : 1 pièce blanche.
- 2 Horizontal. 1^{re} et 5^e case : Une pièce noire. 8^e case : 1 pièce blanche.
- 3 Horizontal. 4^e case : 1 pièce noire et 7^e case : 1 pièce blanche.
- 4 Horizontal. 5^e et 6^e case : Une pièce blanche.
- 5 Horizontal. 1^{re} case : Une pièce noire.
- 6 Horizontal. 3^e et 6^e case : Une pièce noire.
- 7 Horizontal. 2^e et 8^e case : Une pièce blanche.
- 8 Horizontal. 4^e case : Une pièce noire.

Mat en deux coups. : 7+7.

Envoyez vos solutions à J. NEGRO, « ECHECS » NICE-MATIN, 06-NICE, avant le 15 janvier 1972.

Cinq échiquiers de voyages, par le truchement de la loterie nationale (numéro du département) récompenseront les participants. **Tirage fin janvier 1972.**

MOTS CROISÉS ECHIQUEENS N° 165

Prix : Tirage au sort. Loterie nationale, mercredi 23 juin 1971. Les participants des départements n° 01, 73, 15, 76, 08, 39, recevront un joli petit échiquier.

MOTS CROISÉS ECHIQUEENS N° 168

Solution : 367 réponses

Horizontalement. — 1. TRIBUNAL. — 2. An. RIGA. — 3. CANCER. — 4. OPERE. — 5. LENT. — 6. ORD. FIEF. — 7. RIVIERE. — 8. NEE. TRIE.

Verticalement. — 1. POLO. — 2. RA. PERRE. — 3. INCENDIE. — 4. ART. — 5. URNE. FIT. — 6. NICE. IER. — AGE. PERI. — 8. LARD. FEE.

Problème : Clé : Ta6 (Blocus). Tirage au sort. Loterie nationale du 18 août 1971. Les participants des départements n° 03, 04, 10, 20, 61, et 84

recevront un joli petit échiquier de voyage, offert par l'A. J. E. C.

(Mots croisés échiquéens par M. LIPPMANN (Paris).)

ETUDES

PAR J.-P. GARODEL

Solution de l'étude n° 45 (F. Lazard 1901) : 1. Rf3 ! avec 3 possibilités : a) 1. ... f1D+ 2. Rg3+ Rg1 3. Da7+ Rh1 4. Db7+ Rg1 5. Db6+ Rh1 6. Dc6+ (la descente de l'escalier !) Rg1 7. Dc5+ Rh1 8. Dd5+ Rg1 9. Dd4+ Rh1 10. Dh4+ et mat en 2 coups. b) 1. ... Rg1 2. Dg8+ Rf1 (Rh1 Dg2 mat) 3. Dg2+ Re1 4. Dxf2+ Rd1 5. Dxe2+ Rc1 6. h6 ! ±. c) 1. ... Rh2 2. Db8+ Rh1 (Rg1 ? Dg3+ puis mat) 3. Dh7 Rh2 (si f1D+ Rg3+ puis comme au a) ; si Rg1 Dg7+ puis comme au b.) 4. Dc7+ Rh1 5. Dc6 Rh2 6. Dd6+ Rh1 7. Rxe2 ! car les 2 PN sont stoppés, si 7. ... Rg2 8. Dd5+ Rg1 ! Rh2 ? Rxf2 ! ±) 9. Dg5+ Rh2 10. Rxf2 ! puis mat (d1C+ Rf3 ! ±). Enfin, après 1. Rf3 !, si : 1. ... d1D 2. Rxf2 puis mat, et si : 1. ... e1C+ 2. Rxf2 Rh2 3. Db8+ Rh1 (Rh3 ? Dg3 mat) 4. Db7+ et comme au a) : « escalier » pour l'échafaud. Cette étude en rappelle une autre (dont j'ignore l'auteur) : Blancs : Rd2 ; Dc3 ; Pe2, f2, g2 (5) ; Noirs : Rb1 ; Pa2 et b2 (3). Trait aux Blancs, gain. 1. Dd3+ Ra1 2. Dd4 Rb1 3. De4+ etc., alternant échecs et clouages jusqu'à : 10. Dh8 Rb1 11. Dh1 mat ! (ici c'est la montée en escalier c3, d3, d4, e4... puis la lame tombe sec en h1). Élegant...

ETUDE N° 46 SPECKMANN-STAUDTE (1964)



3+34 Trait aux Blancs : gain

**SCORES ATTEINTS
APRES LES N° 170-171**
(Inchangés exceptés)

Soret (4*), 101; Mariette, 178; Sansas, 90; Dumont, 42.

Envoyez les Solutions à : **GARODEL J.-P.** Résidence « La Coupiane » Bat 21 83-LA VALETTE

Délai : 3 semaines (au plus tard) après parution de la revue.

**CHAMPIONNAT DE FRANCE
1972 DE SOLUTIONS**

Sous le patronage de la Fédération Française des Echecs. 20 Problèmes : 10 deux coups, 5 trois coups, 4 quatre coups et 1 cinq coups. Classement général unique, titre en jeu et classement par sections : deux, trois et quatre coups.

Calendrier du C. F. S. 1972. Inscriptions du 1^{er} au 31 janvier 1972. Envoi des 20 problèmes entre le 1^{er} et le 10 février 1972 et envoi des solutions 15 avril 1972.

LE COIN DU PROBLÈME

PAR P. MONREAL, JUGE-ARBITRE INTERNATIONAL

Envoyez les solutions avant le **14 janvier 1972**
à D. JOFFART, 116, boulevard Davout, 75 - PARIS-20^e

3^e Concours de composition. — Juge : J.-P. Boyer

282 — L. Apro (Hongrie)
(Inédit)



6+9=15 2 c.

283 — P. Wetzel
(Inédit, recommandé La Clé 1971)



9+7=16 2 c.

— Inscriptions (3 F. à M. Jacques NEGRO, C.C.P. n° 257-351 Marseille). Renseignements et règlement complet à Jacques NEGRO « Echecs » Nice-Matin, 06 - NICE (joindre un timbre à 0,30 F.).

Nombreux Prix en espèces : 100% des inscriptions.

Classement général : 10 prix (50% des inscriptions).

Section deux coups : 5 prix (15% des inscriptions).

Section trois coups : 5 prix (15% des inscriptions).

Sections quatre coups : 5 prix (15% des inscriptions).

Et en plus un concours de compositions (5% des inscriptions) réservé aux participants du C.F.S. 1972 (deux sections).

Un exercice de reconstitution de problème (Concours annexe).

De nombreux prix offerts par « EUROPE ECHECS », « LE COURRIER DES ECHECS », « THEMES 64 », « PROBLEME + LA CLE », la Librairie Echecs RUDIN, Nice, Nice-Matin, les A.P.E., etc.

Participez nombreux à cette belle épreuve de la F.F.E.

284 — D. Joffart
(Inédit)



9+8=17 2 c.

285 — D. Joffart
(Inédit)



7+5=12 2 c.°

286 — R. Krinitzin

3^e M. H. Concours Olympique 1964



8+7=15 3 c.

R 14 — R. Kapica
Thèmes 64-1971



4+3=7 2 c.

THEME HASSBERG : Autoclouage d'une pièce blanche qui décloue une pièce noire. Dans la variante thématique, la pièce noire déclouée se recloue en déclouant à son tour la pièce blanche ; ce qui permet à cette dernière de mater par switch-back.

S 47 — O. Stocchi

Parallèle 50 - 1^{er} Prix C. Th. 1948



11+8=19 2 c.

S 48 — W. Watts

Parallèle 50 - 2^e Prix C. Th. 1948

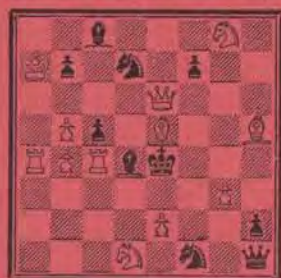

12+10=22 2 c.

Exercice de reconstitution R 15 : (7+2) ; 2 c. ; 1. Td4+ ! Rc6 (Rc8, Re6, Re8) 2. c8D (a8D, e8D, g8D).